



www.xpc.ro

xtremPC

hardware * software * internet * jocuri

EDIȚIE CD

DDR3

■ O NOUĂ FRONTIERĂ

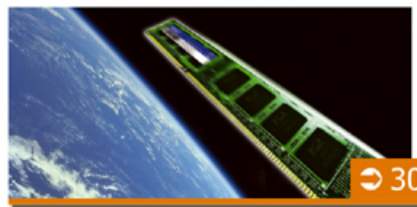

➔ 30

CLIENTI RSS

■ ȘTIRILE LUMII CU UN CLICK



➔ 84

IMPRIMANTE FOTO

■ POZE DIGITALE LA MINUT



➔ 44

TOMB RAIDER: ANNIVERSARY

■ LA MULȚI ANI, LARA!



➔ 118

18 SOLUȚII LGA 775 PLĂCI DE BAZĂ

NOUA LIMITĂ DE VITEZĂ: 1333 MHz



UMFLĂ POTUL ONLINE
intră pe www.xpc.ro
și poți câștiga
5 x Carcase Lian Li
itdirect

UMFLĂ POTUL!
8 x Tunere TV
8 x Telecomenzi media
Hercules 67

UMFLĂ POTUL!
2 x VGA GAINWARD SP500GTS PCX 256MB DOT
1 x Sursa Be-Coolt Dark Power PRO, DOT PS-PRO-600W RETAIL PACK
3 x TV Tuner Compro X800
3 x Mouse Nortek Egos Wireless
Navis@tor Center 51
RPG



Do you have time to
find what you're looking for?

ViewSonic®



VIEWSONIC N4060w 40" (102cm)
Resolution: 1366x768 LCD TFT Flat TV,
Brightness: 500cd/m2
Contrast ratio: 1000:1
Response time: 8ms
Speakers: 2 x 10 watt

SAMSUNG



SAMSUNG LE40S71, Wide LCD-TV 40" (102cm),
Brightness: 500cd/m2,
Contrast ratio: 3000:1,
Response time: 8ms,
Speakers: 2x10W SRS Tru Surround XT

ViewStar



VIEWSTAR 26T11, 26" LCD-TV
Max.resolution: 1366x768@60Hz,
Brightness: 500cd/m2
Contrast ratio: 1000:1,
Response time: 6-8ms,
Active area: 575.77*323.71(mm2)

LG



LG 50PC1RR, Wide Plasma-TV 50" (127cm),
Brightness: 1200cd/m2
Contrast ratio: 10000:1
Speakers: 2x15W SRS TXT SurroundSystem,
80GB DVR

YURAKU®



YURAKU F20E, LCD-TV 20" (51cm),
Brightness: 450cd/m2
Contrast ratio: 500:1
Speakers: 2x3W Speakers

YUSMART



YUSMART JC378UB, 37"LCD-TV,
Resolution: 1366x768
Brightness: 550cd/m2,
Contrast ratio: 1000:1,
Response time: 8ms(G to G)

ALINE DISTRIBUTION
GRUP
IN THE FIRST LINE OF IT

WE HAVE THEM ALL!

Str. Logofat Tautu nr. 66

Tel.: +4 021-317.56.56

Mail: sales.bucuresti@aline.ro

www.aline.ro



ASUS *U1F* Unicul

Redefinirea Computerelor ultraslim – Ecran LCD UltraSlim și greutate de doar 1kg

Notebook-ul de 11.1" U1F este realizat special pentru profesioniștii care sunt mereu în mișcare și au nevoie de un computer cu stil. Începând cu finisajul deosebit al capacului, carcasa de fibră de carbon și ajungând la pielea naturală din zona palm rest, U1F poate fi definit drept un sofisticat notebook de lux.

www.asus.com



Palm rest acoperit cu piele naturală



Cititor de amprente pentru protejarea datelor tale



Cameră web rotativă de rezoluție mare



Stocare de date High-definition pentru o distracție maximă

- ASUS U1F are la bază Tehnologia Intel® Centrino® Duo Mobile
 - Intel® Core™ Duo Processor U2400
 - Mobile Intel® 945GM Express Chipset
 - Intel® PRO/Wireless 3945ABG Network Connection
- Genuine Windows® Vista™
 - Genuine Home Premium
 - Genuine Business

- DDRII 667MHz
- 11.1" WXGA LED backlight cu Color Shine
- ASUS Video Intelligence Technology
- 40/60/80 GB HDD
- External Blu-Ray/DVD Super Multi DL/Combo(opțional)
- Cameră web integrată de 0.3 megapixeli

- Fingerprint scanner & TPM (Trusted Platform Module)
- 10/100/1000, 802.11a/b/g, Bluetooth V2.0+EDR+A2DP
- 4x USB 2.0, 1x IEEE 1394, 1x VGA, 1x New Card, 1x 5V DC-out, 1x USB Portbar (opțional)
- 27.5x19x1.79-2.9cm, 1kg (cu bateria 3-cell)

<http://ro.asus.com>



FLATRON™

Gama LG FLATRON Wide Format -
Performanțe de excepție pentru Windows Vista™



**Redimensionează-ți perspectivele cu
LG FLATRON Wide Format**

Monitoarele Flatron Wide Format îți vor oferi
o experiență remarcabilă. Încearcă orice model
cu noul sistem de operare Windows Vista™!

Opțiunea nr. 1 pentru Windows Vista™



LG FLATRON Widescreen LCD Monitor

L226WT



Wide



L194WT-SF/L204WT-SF

DIAGONALA 19"/20"
TIMP DE RĂSPUNS 5 ms
CONTRAST 2000:1
UNGHI VIZIBILITATE 170/170
HDCP, Premium Windows Vista



L196WT-SF/L206WT-SF

DIAGONALA 19"/20"
TIMP DE RĂSPUNS 2 ms
CONTRAST 3000:1
UNGHI VIZIBILITATE 170/170
HDCP, Premium Windows Vista



L226WT-SF

DIAGONALA 22"
TIMP DE RĂSPUNS 5 ms
CONTRAST 3000:1
UNGHI VIZIBILITATE 170/170
HDCP, Premium Windows Vista



L245WP

DIAGONALA 24"
TIMP DE RĂSPUNS 8 ms
CONTRAST 1000:1
UNGHI VIZIBILITATE 178/178
Panel Non-Glare

Fantasy



L1900E



L1900J



L1900R

DIAGONALA 19"
TIMP DE RĂSPUNS 2 ms
CONTRAST 3000:1
UNGHI VIZIBILITATE 170/170
HDCP, Premium Windows Vista



L1760TR/L1960TR



L1770HR/L1970HR

DIAGONALA 17"/19"
TIMP DE RĂSPUNS 2 ms
CONTRAST 3000:1
UNGHI VIZIBILITATE 170/170
HDCP, Premium Windows Vista,
(& Ultra Slim pentru L1770HR/L1970HR)

Premium

Monitor TV



M1921A



M198WA

DIAGONALA 19"
TIMP DE RĂSPUNS 5 ms
CONTRAST 3000:1
UNGHI VIZIBILITATE 170/170
Tuner TV, boxe, telecomandă,
Premium Windows Vista



M208WA

DIAGONALA 20"
TIMP DE RĂSPUNS 5 ms
CONTRAST 3000:1
UNGHI VIZIBILITATE 170/170
Tuner TV, boxe, telecomandă,
Premium Windows Vista

Standard



L1753TR-SF/L1953TR-SF



L1753HM-SF

DIAGONALA 17"/19"
TIMP DE RĂSPUNS 2 ms
CONTRAST 2000:1
UNGHI VIZIBILITATE 170/170
Premium Windows Vista
(& Boxe pentru L1753HM-SF)



PARTENERI:





ECHIPA

Redacția

Dorian Prodan redactor-șef

Ionuț Alexe secretar general de redacție

Radu Bozga șef laborator hardware
Cristian Moldoveanu redactor hardware
Daniel Ion redactor hardware
Bogdan Dumitrașcu redactor hardware

Dorian Prodan redactor software
Liviu Mihai Andrei redactor software

Anda Drăgănuță redactor jocuri
Cosmin Aioniță redactor jocuri
Adrian Dorobăț redactor jocuri

Codrin Coman editor CD/DVD
Daniela Nae corectură

Concept grafic

Ionuț Alexe tehnoredactare
Radu Iordache fotografie

Publicitate & PR

Cristina Savu director vânzări
cristina.savu@xtrempc.ro

Alina Piper abonamente & distribuție
Eugenia Verșanu contabilitate

CONTACT

Redacția

Adresă: Splaiul Unirii 74, etaj 4
sector 4, București 040037
Telefon: 021-331.11.33
021-331.11.35
Fax: 021-330.10.55
E-mail: redactia@xtrempc.ro
web: www.xpc.ro

Abonamente & distribuție

E-mail: abonamente@xtrempc.ro

Informații CD/DVD

E-mail: infocd@xtrempc.ro

Poze Galeriei Xtreme, Super PC

E-mail: galerii@xtrempc.ro

Informații hardware

E-mail: hardmail@xtrempc.ro

Producție

Tipar: Infopress S.A.
Realizare CD: ODS Business Services SRL

Publisher

Romas Comercial S.R.L.
Splaiul Unirii 74, etaj 4, sector 4
București 040037
Telefon: 021-331.11.33

Publicație auditată BRAT
pe perioada iulie-decembrie 2006



Tiraj: 20.000 exemplare



Publicație ce beneficiază de rezultate de
audiență conform Studiului Național de
Audiență FOCUS. Conform cifrelor SNA FOCUS
(perioadă de măsurare iulie 2005-iulie 2006),
XtremPC are 198.000 de cititori/editie.

ISSN 1582-2818

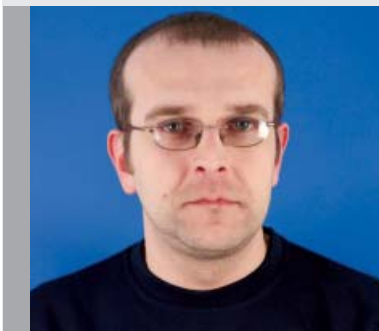

Munca în redacția unei reviste cu profil IT are avantaje indiscutabile. Cel mai plăcut aspect este, în mod cert, accesul rapid la produse hardware aflate încă sub termenii clauzelor de confidențialitate, multe dintre aceste componente sau periferice având prețuri nu tocmai accesibile. Iar dacă pentru unele dintre aceste exponate disponibilitatea nu mai este o problemă, prețul este cu siguranță o barieră destul de greu de trecut. Cum orice medalie are și un revers, această accesibilitate vine și ea cu neplăcerile ei. Cea mai vizibilă este banalizarea unor componente care, în alte condiții, nu ar fi intrat în mâinile celui care scrie aceste rânduri fie din cauza prețului, fie a lipsei unui interes direct. Atributele tehnice precum 8800GTX, 680 SLI sau 24 inch capătă o nuanță de normalitate, pierderea ușoară a contactului cu realitatea nefiind ceva neobișnuit.

Din când în când însă, asupra creierului tehnologizat se revarsă dușul rece al realității, acesta putând lovi, cum s-a întâmplat și în cazul de față, din cele mai neașteptate locuri. O simplă dorință de rejucare a deja clasicului

Upgrade? Nu acum, mulțumesc...

Half-Life 2 s-a transformat într-o pauză de reflecții nocturne în fața unor statistici aproape automatizate întocmite de către compania Valve și făcute publice prin intermediul canalului de știri aferent clientului lor Steam. Iar dacă a existat un moment în care am pus sub semnul întrebării relevanța unei astfel de statistici, numărul de 500.000 de jucători incluși în aceasta mi-a alungat orice dorință de a găsi un nod în papură.

În domeniul consumer IT, Vista și DirectX 10 sunt cuvintele-cheie ale anului în curs. Atât lansarea sistemului de operare, singurul care oferă DirectX 10, cât și cea a plăcilor video compatibile cu acesta au fost însoțite de costuri de producție și de promovare mari, antrenând după ea și o întreagă industrie a jocurilor, dornică să ne ofere ceva nemaivăzut și nemaîntâlnit. Meandrele concretului, ca să utilizăm o sintagmă celebră, ne arată însă o cu totul altă realitate decât cea dorită de marii jucători ai pieței IT. Conform amintitelor statistici, doar 1.37 procente din numărul total de utilizatori sunt gata pentru DirectX 10. Mai mult, în topul plăcilor video, descoperim pe primele locuri modele vechi cum ar fi NVIDIA 6600 sau 7600, în timp ce procesoarele utilizate se adună cel mai mult în

intervalul 2.0-2.8GHz. Cum a fost posibilă apariția acestei discrepanțe flagrante între ceea ce ne cere industria și ceea ce deținem cu adevărat este greu de sintetizat în câteva cuvinte.

Să fie de vină oare creșterea rapidă a puterii PC-ului mediu, care face accesibile aproape toate activitățile obișnuite, inclusiv rularea jocurilor și a conținutului HD, la bani puțini? Să fie de vină Microsoft, care a făcut un salt prea mare prin lansarea unui sistem de operare încă prea puțin agreat? Să fie de vină industria hardware, care, la șase luni de la lansarea aceleiași Vista, încă mai oferă drivere de slabă calitate? Să fie de vină industria jocurilor, care ar trebui să beneficieze din plin de puterea de procesare primită cadou, dar care se pierde într-un morman de jocuri lansate în pripă, neoptimizate sau pur și simplu slabe? Cel mai probabil motivul este o îmbinare subtilă a tuturor acestor cauze.

Se pare că frenezia entuziaștilor care investesc sume importante de bani într-un sistem pentru plăcerea proprie se încadrează pe o pantă descendentă. Aceștia nu mai doresc să investească fără a primi ceva cu adevărat consistent în schimbul banilor cheltuiți.

Dorian Prodan

dorian.prodan@xtrempc.ro

Revista apare în următoarele variante:



Ediție fără disc
preț: 5.9 lei



Ediție cu CD
preț: 7.9 lei



Ediție cu DVD
preț: 12.9 lei

IULIE-AUGUST

IT EXPRESS

- 008 Puncte de vedere
- 012 Sevilla, Spania
- 012 LG.Philips LCD
- 014 Calcule cu numere prime
- 014 Surface computer
- 015 Massachusetts Institute of Technology
- 016 Reportaj în România
- 018 În dialog cu Radu Apostolescu
- 020 Tehnotrend

HARDWARE

- 022 Ultima oră
- 030 DDR3
- 032 Plăci de bază LGA 775
- 044 Imprimante foto
- 052 8600 vs 2600
- 054 Laborator
- 070 Topuri

SOFTWARE & COMUNICAȚII

- 075 Ultima oră
- 078 Greasemonkey
- 082 OLPC
- 084 Clienți RSS
- 088 Laborator
- 090 Zbrush 3
- 092 Tips & Tricks
- 094 Galerii Xtreme
- 096 Nokia E65

JOCURI

- 090 Ultima oră
- 104 Cheaters
- 108 Need for Speed: ProStreet
- 109 Call of Duty 4: Modern Warfare
- 110 Loki
- 112 Halo 2 for Windows Vista
- 114 You Are Empty
- 116 Colin McRae: DiRT
- 118 Tomb Raider: Anniversary
- 120 Shrek the Third
- 121 Alpha Prime
- 122 Blackview

Massachusetts Institute of Technology

015 În urma unui experiment, s-a reușit aprinderea unui bec de 60W de la o sursă de energie situată la o distanță de 2m, fără a fi folosite fire sau alte metode de conducere a curentului.

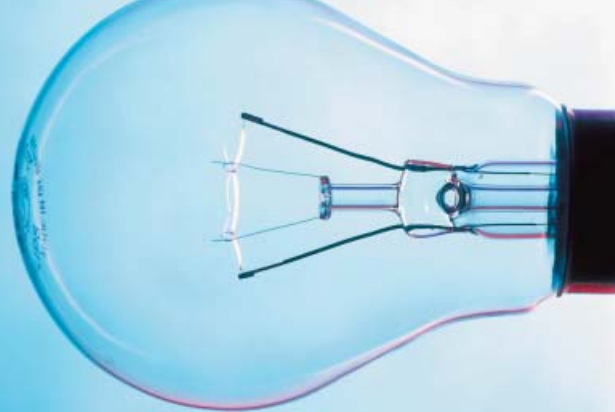

Plăci de bază LGA 775

032 Deoarece lansarea noilor procesoare Intel, cu FSB 1333MHz, se apropie cu pași repezi, o evaluare amănunțită a platformelor disponibile pe piață este obligatorie.

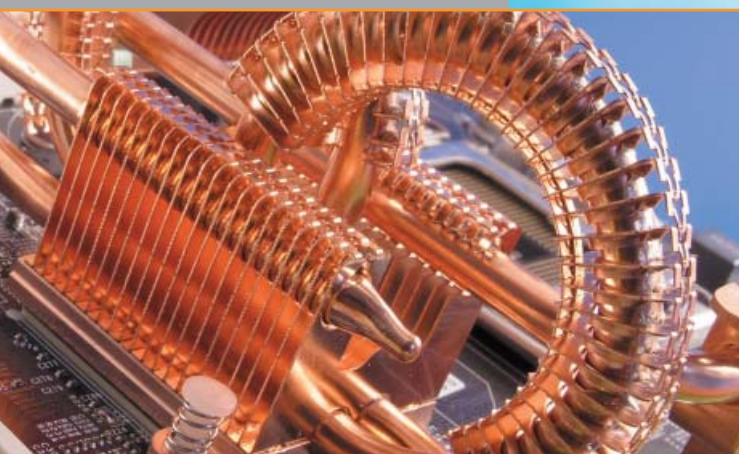

8600 VS 2600

052 Din dorința de a vedea cum se compară noua generație de plăci video mainstream de la AMD/ATI, am realizat un prim test comparativ cu o pereche de plăci video din seria 8600 de la NVIDIA.



Zbrush 3

090 Alternativa digitală a modelării cu lut

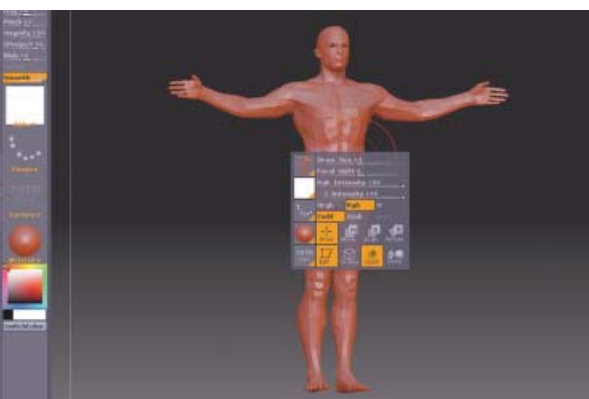

Tomb Raider: Anniversary

118 Anniversary este fără urmă de îndoială cel mai bun Tomb Raider făcut vreodată.

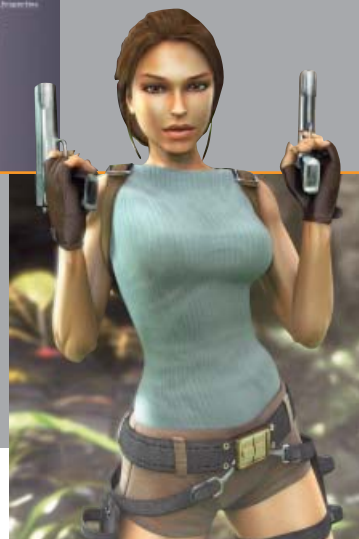

IT express



Cristian Moldoveanu *cristian.moldoveanu@xtrempe.ro*

Grija pentru mediu prin prisma profitului

Corporațiile se folosesc de încălzirea globală în campaniile de imagine.

Marile corporații se folosesc de problemele sensibile, cum ar fi încălzirea globală, pentru a crea campanii de imagine cu mare priză la public. Majoritatea produselor și tehnologiilor actuale par a avea ca unic scop protecția mediului. Am fost surprins să văd o firmă cunoscută care încerca să ne convingă să contribuim cu sume modice pentru reîmpădurirea anumitor zone. Respectiva firmă dispune de bugete de miliarde de dolari, iar dacă ar dori cu adevărat ar putea împăduri o suprafață egală cu cea a României. Problemele încălzirii globale sunt reale, se amplifică în timp, le putem observa în fiecare zi și în mod cert nu se vor rezolva printr-o astfel de abordare. Poluatorul este cel care trebuie să plătească și în niciun caz utilizatorul final, iar acțiunile pentru protecția mediului nu trebuie să se transpună în străngeri de fonduri "caritabile". Situația nu trebuie însă generalizată, sunt firme care și-au asumat rolul social, beneficiile fiind reciproce. În prezent, utilizarea materialelor de slabă calitate, precum și creșterile nejustificate ale prețului sunt motivate de aceeași grijă față de mediu. Unul dintre motivele pentru care cartușele de imprimantă sunt mai mici, cel puțin în accepțiunea unei anumite firme, e acela că au un impact mai mic asupra mediului. Aceeași firmă încorporează în respectivele cartușe chip-uri care limitează durata de utilizare a acestora. Grija față de mediu nu este sinonimă cu achiziționarea unui produs mai scump sau mai puțin performant, de cele mai multe ori soluțiile simple fiind cele mai eficiente. Să stingi lumina în cameră atunci când nu mai e necesară și să setezi calculatorul să intre în stand-by după o perioadă mai mică de timp sunt soluții la îndemâna oricui, care reduc simțitor factura la electricitate. Programe pentru reducerea emisiilor poluante și a gazelor cu efect de seră există și sunt eficiente dacă sunt implementate la scară mare. Tratatul de la Kyoto stabilește reguli clare prin care drepturile de poluare sunt

împărțite în mod rațional, dar, din păcate, cel mai mare poluator al planetei, Statele Unite, nu a semnat acest acord din considerente economice. România are repartizată o cotă de 250 milioane tone de gaze echivalent dioxid de carbon, iar nivelul actual de poluare este de 147 milioane de tone de gaze echivalent dioxid de carbon. Diferența poate fi vândută către alte state care depășesc nivelul de poluare maxim alocat și poate aduce sume substanțiale la bugetul statului român. Produsele actuale își pierd adevărata menire, fiind greu să găsești un model care să facă un singur lucru bine, să nu includă zece funcții suplimentare total inutile și eventual să nu aibă asociată imaginea cu cea a unei vedete. Alegerea unui produs se face din ce în ce mai mult pe considerente ce țin de imagine sau design și într-o măsură mai mică de aspecte pur tehnice. Prezența unui ecran LCD motivează clientul să cumpere respectivul produs și să treacă peste aspecte legate de funcționalitate. Durata de viață a unui produs electronic, extrem de scurtă, este impusă în egală măsură de producător, care dorește să crească volumul de vânzări și de consumator, care este permanent în căutarea unor modele mai performante. Marile companii exploatează aceste slăbiciuni, insistă foarte mult pe partea de design și trec în plan secund durabilitatea și eficiența. În următoarea perioadă, operatorii de telefonie mobilă vor reduce tarifele de roaming la presiunile Uniunii Europene, iar oferta va fi prezentată în mod sigur ca un favor făcut abonaților și va fi expusă prin diverse campanii publicitare ce vor sublinia fiecare cent în minus. Asumarea unei relații sincere și directe cu propriii clienți rămâne un deziderat greu de atins. Subiectele sensibile din punct de vedere social au fost întotdeauna folosite pentru a câștiga simpatia maselor sau pentru a motiva anumite decizii. Diferența dintre realitate și ficțiunea prezentată de anumite firme rămâne la latitudinea fiecăruia.

Puncte de vedere

În contact cu cititorii

008

Sevilla, Spania

Energie electrică ecologică

012

LG.Philips LCD

Ziarul electronic color

012

Calculare cu numere prime

Puterea mare de calcul oferă și dezavantaje

014



Surface computer

Microsoft prezintă propria viziune asupra viitorului

014

Massachusetts Institute of Technology

Energie electrică wireless

015

Reportaj în România

Cele mai importante evenimente care se desfășoară pe piața IT

016

Interviu

În dialog cu Radu Apostolescu

018

Tehnotrend

Tendințe în lumea tehnologiei

020



CASIO®



Exilim,
incredibil
de seducător.

De 7 ori mai aproape de tine!

Cel mai subțire aparat foto digital cu zoom optic 7x

Stabilizator optic de imagine

Rezoluție 7.2 MP

Super battery life: 360 de poze fără reîncărcare

Ecran TFT XL: 6.4 cm



SKIN
energiedigitală

*Furnizorul tău de
Aparate foto digitale*

**Casio
Exilim V7**

PUNCTE DE VEDERE

Pentru cine are cu adevărat ceva de spus



Dorian Prodan
redactor-șef

“Sper ca ați tipărit destule variante simple ca să nu fiu nevoit să bat iar tot orașul pentru revistă.”

Mascotzel, pe forum

INTRĂ ÎN CONTACT!



redactia@xtrempc.ro
dorian.prodan@xtrempc.ro



www.xpc.ro/forum



021-331.11.33
021-331.11.35

Cei mai activi forumiști în ultima lună:

Headhunt
Conrad_QS
Vladutz20
Elessar
gabe_racer

UN NOU CONCURS FOTO

Comunitatea online XtremPC a găzduit, timp de mai mulți ani, un concurs de fotografie, care nu de puține ori a cuprins lucrări remarcabile. Pentru a contracara scăderea interesului pentru acesta, am hotărât repornirea lui sub o nouă denumire, cu un regulament puțin modificat și cu premii mai consistente. Pe lângă abonamentul gratuit pentru o perioadă de 3 luni, câștigătorul va primi de acum și un card de memorie de 2GB produs de Lexar, tipul acestuia fiind la alegerea talentatului participant.

Acest concurs va debuta începând cu data de 19 iulie, atunci când ultima ediție a concursului în vechea formă va lua sfârșit, atunci urmând să fie anunțat și noul regulament. Pentru a porni cu dreptul, am hotărât să acordăm primul premiu câștigătorului ultimei ediții, domnișoara Ruxandra Ilie, cerându-ne totodată scuze pentru imposibilitatea anunțării lucrării câștigătoare și prezentării acesteia în cadrul ediției trecute, unde ar fi trebuit să fie plasată, din cauza lipsei de spațiu.

>>>Linux și MacOS X>>>



De la: Anonim

Pentru: redactia@xtrempc.ro

Citesc revista de multă vreme, în general îmi plac subiectele abordate, dar am o nelămurire. De ce toate subiectele de la Software se rezumă la Windows? Chiar dacă acesta este folosit de mai mulți utilizatori, Windows nu este singurul sistem de operare. Aș vrea să văd prezentări ale aplicațiilor pentru Linux sau MacOS X sau chiar prezentări ale acestor sisteme de operare. Cum ați prezentat Vista pe 10 pagini, puteți prezenta și un alt sistem de operare. Chiar și testele ar putea cuprinde aplicații care rulează pe Linux sau Mac, nu doar aplicații pentru Windows. Aș putea visa chiar la o rubrică permanentă de Linux, nu?

Dorian Prodan: Din păcate, problema nu este atât de simplă și frumoasă pe cât pare. Windows, indiferent de aroma lui, nu este folosit “de mai mulți utilizatori”, ci de majoritatea zdrobitoare a acestora. Statisticile Web ale site-ului și forumului XtremPC, care prin natura lor se adresează celor cu cunoștințe și interes pentru domeniul IT peste medie, sunt categorice: 0.9 procente pentru utilizatorii Linux și doar 0.1 procente pentru cei care rulează MacOS. În aceste condiții, este de la sine înțeles că rubricile care vor ataca exclusiv astfel de subiecte vor capta doar interesul unui număr mic de cititori, ceilalți trecând peste ele doar din pură curiozitate. Vom încerca să ne orientăm atenția și către astfel de subiecte, acestea urmând să fie însă destul de rare din cauza motivelor expuse mai sus. Mai mult, deoarece MacOS X rulează doar pe hardware Apple, investiția într-o mașină dedicată exclusiv unor teste rare este nejustificată. Testele software care să cuprindă aplicații pentru mai multe platforme sunt însă imposibil de efectuat. Diferențele de arhitectură și de performanță dintre Windows, Linux și MacOS X sunt atât de mari încât orice încercare de comparație este sortită din start eșecului și ridicolului.

>>>Direct Connect nu se predă>>>



De la: Eugen

Pentru: redactia@xtrempc.ro

Vă rog să nu închideți acest mail citind doar subiectul sau primele rânduri. M-am hotărât să trimit un mail la revista dumneavoastră pentru că am văzut că mereu publicați lucruri noi și interesante, iar pe de altă parte sunteți una din cele mai serioase reviste de IT din România (vă citesc de la numărul 18). Am văzut acum câteva numere un articol interesant despre clienți DC (Direct Connect). Chiar dacă mulți dintre cei din ziua de azi spun că DC-ul este pe moarte, având în vedere că a scăzut mult ca interes în dauna altor rețele de file-sharing cum ar fi BitTorrent sau eMule, eu aș dori să vă expun câteva din ideile de viitor care vor fi curând implementate în această rețea. Eu sunt singurul român membru al echipei DC developers (nu am mai auzit nici de alții înaintea mea) și am realizat un proiect open-source de server (hub, în termenii DC) scris în Java. Ceea ce vreau să aduc nou în această discuție este noul protocol ADC care îmbunătățește foarte mult protocolul actual folosit de toate rețelele DC. Protocolul ADC este în dezvoltare de cam trei ani și a trecut prin multe faze până la acest echilibru, nefiind o găselniță de peste noapte. Eu sunt un susținător al acestui protocol și de aceea am început dezvoltarea proiectului meu www.sf.net/projects/dshub un hubsoft pentru protolul ADC sub licență Gnu Public License.

Dorian Prodan: Cu siguranță nu închid un mesaj dacă acesta nu cuprinde epitetul cu conotații zoologice. Iar când acesta vorbește despre un proiect open-source interesant, cu atât mai puțin. Am parcurs specificațiile parțiale pentru ADC, însă, cu toată sinceritatea, nu văd prea multe atuuri pe care acesta le-ar putea avea în mână pentru a contracara puterea și popularitatea BitTorrent. Direct Connect va mai avea o lungă perioadă de viață datorită popularității locale încă mari, simplității operațiunilor de partajare și resurselor și eforturilor mai mici

VINO
ȘI TU
PE FORUM!



E simplu! Ai o problemă la computerul tău și nu știi cum să o rezolvi? Vrei să-ți schimbi procesorul și ai nevoie de un sfat? Vrei să dialoghezi rapid și la subiect cu membrii redacției? Se rezolvă! Într-un singur minut poți deveni membru al comunității forumiștilor XtremPC! Intră chiar acum pe www.xpc.ro și accesează “Forum”. Completezi câteva date la “Register”, apoi “Submit” și gata! Ești înscris pe forumul XtremPC!

necesare rulării unui hub DC. Facilitățile aduse de ADC sunt interesante, însă nu cred că vor mai putea influența tendințele de migrare către protocoalele moderne de transfer și partajare. Cu toate acestea, nu putem decât să salutăm efortul echipei și îi dorim succes.

>>>Licență BitDefender>>>

De la: Mihai Nicodim

 Pentru: redactia@xtremPC.ro
Bună ziua! Vă rog să-mi răspundeți la următoarea întrebare. Dacă eu cumpăr revista Chip, instalez programul antivirus de la BitDefender pe un calculator de la serviciu și activez lunar antivirusul (pe baza cheii pe care o dați în revistă)

este vreo problemă? Pot face acest lucru fără să intru în conflict cu vreo lege? Sau instalarea se poate face numai pe calculatorul personal de acasă și nu pe cel "personal" de la serviciu? Vă mulțumesc anticipat.

Dorian Prodan: Am stat pe gânduri dacă trebuie să retrimiteți mai departe mesajul către redacția Chip sau nu. Până la urmă am decis să răspundem noi le ea. Pe viitor însă vă rugăm să lipiți timbrul care trebuie, taxa de e-mail pentru Brașov este mai mare decât cea pentru București. Deoarece pentru instalarea produselor BitDefender se utilizează aceleași aplicații de instalare ca pentru pachetele cumpărate online sau retail, și termenii

licențierii, prezentați la începutul operațiunii, sunt aceiași. Pe scurt... da, puteți folosi această cheie pentru pe calculatorul de la locul de muncă. Există aplicații care fac departajarea între utilizarea în mediul casnic și cel comercial, însă aceasta se aplică în general doar aplicațiilor freeware, oferite gratuit doar pentru mediul casnic. Acest lucru nu se aplică în cazul situației de față. Înainte de a face însă acest pas ar fi bine să vă consultați cu administratorul rețelei de la locul de muncă. Acesta s-ar putea să nu fie prea încântat în momentul în care va descoperi că utilizatorul s-a apucat de instalat tot felul de aplicații pe mașina pe care lucrează. Unele contracte de muncă prevăd chiar sancțiuni pentru contravenienți.

CU OCHII PE FORUM!

BigProof: O dată cu nr. 88 al revistei vine și primul meu reply despre revistă. S-a discutat pe forum despre conținutul revistei: 8800 vs 8800, plăci grafice, aparate foto, collere... bla, bla, bla... îmi aduc aminte când luam revista și dădeam la ultima pagină să mai citesc o povestire la care râdeam cu gura până la urechi, dar după ce am citit povestea din nr. 88 am zis: "Sper să fie doar o glumă proastă". Recunosc că nu am de gând să o caut pe Mujina (am văzut multe filme horror în ultimul timp), dar totodată sunt încercat de o curiozitate nemaivăzută... Asta totuși arată cât de credulă este mintea umană și ce ușor putem fi influențați. Oricum, pe viitor ar fi bine să ziceți la sfârșit că este doar o poveste... sau nu... credeți sau nu, mai sunt și copii de 10 ani care se pot speria ușor de la astfel de lucruri (eu am 20 și nu vreau să văd pe nimeni în oglindă).

Dorian Prodan: Mă îndoiesc că în rândul cititorilor XtremPC apar mulți copii în vârstă de 10 ani. Iar cei care ne citesc au destulă putere de discernământ pentru a face diferența dintre un exercițiu de imaginație și o povestire reală. Mai ales când titlul rubricii este mai mult decât sugestiv: Black View. Cei care doresc totuși un Pink View pot apela cu încredere la revistele dedicate celor mici, care nu sperie pe nimeni. Nu înțeleg de ce totuși nu doriți să vedeți pe nimeni în oglindă. Personal, nu mi-aș dori sub nici o formă să mă trezesc dimineața și să nu văd nimic în oglindă. Ipostaza de om invizibil nu este una deosebit de comodă. Este totuși bine că articolul v-a rămas în memorie. În final, acesta este și rostul lui. BOOOO!

Headhunt: Este un mic articol despre "primele memorii DDR3..." ceva cu Buffalo... Și în acel articol ni se spune că aceste memorii o să apară în curând, la fel și plăcile motorizate de chipset-ul P35... Well.... nu știu cum să spun, dar Corsair DDR3, Gigabyte cu P35, ASUS P5K... sunt disponibile de 1-2 săptămâni în magazinele românești. Disponibile fizic, nu fictiv.

Dorian Prodan: Acesta este unul dintre dezavantajele unei reviste lunare. Se poate

întâmpla ca producătorii să declare ceva, iar într-un interval scurt să-și reconsidere declarațiile și oferta. Asta pentru a nu mai aminti de produsele aduse și distribuite rapid fără acordul producătorilor, înainte de termenii stabiliți prin Non Disclosure Agreement. Pentru o revistă este însă prea târziu, materialele fiind deja plecate la tipografie.

Conrad_QS: Marea majoritate a reproșurilor se axează, din ce am văzut, pe lipsa unor produse din teste. O idee: includerea unor teste, pe maximum 4 pagini, să zicem, făcute de către forumiști. Adică luna aceasta se propune un test pentru produsele din gama X. Preferabil ceva care a apărut de mai mult de o lună pe piață. Se specifică condițiile și programele de testare într-un mod cât mai riguros, se dă o dată-limită, așa zice cu 15 zile înainte de finalizarea revistei pentru trimiterea spre tipar. În același timp, redactorii efectuează propriile teste la produsele pe care le sunt furnizate din aceeași gamă. La termenul stabilit, se solicită rezultatele, iar apoi se compară și se includ în revistă cele mai semnificative. Mi s-ar părea interesant măcar un test în această direcție.

Dorian Prodan: Lipsa unor produse din teste este un aspect neplăcut asupra căruia rareori putem interveni așa cum ne-am dori. Invitațiile pentru teste se fac din timp, astfel încât companiile care doresc să trimită produse să aibă timpul necesar pentru expedierea acestora către noi. Se întâmplă însă ca unele companii să uite de invitații, să nu aibă produsele solicitate în stoc sau, pur și simplu, să nu fie interesate de aceste teste din motive neclare pe care doar uneori le putem găsi și lămurii. Chiar dacă am dori să amânăm un test din cauza lipsei unor produse importante, nu mai există timp pentru lansarea unor noi invitații și pornirea unor noi teste. Trecând la partea a doua a subiectului, ideea unei reviste cu o rubrică "open-source" este interesantă și incitantă, dar disfuncționalitățile care în mod sigur vor apărea cred că vor sabota rapid această inițiativă. Chiar dacă din exterior

lucrurile par altfel, o privire din interiorul redacției nu poate fi prea optimistă. Promitem însă că vom analiza foarte serios această idee, în speranța că vom găsi metode de a o pune în practică.

May007: Aș avea câteva propuneri pentru rubrica "Cum să?". Acestea ar fi: cum să îți faci o pagină Web (nu pe domenii piczo.com sau altele de genul ăsta), cum să îți overlockezi calculatorul și cum să îți configurezi firewallul? (exemplu: Comodo Firewall sau Outpost Firewall)

Dorian Prodan: Overclocking-ul este o îndeletnicire pentru acei utilizatori înarmați cu foarte multă răbdare, voință și mai ales cu un buzunar destul de bine garnisit pentru a putea suporta costul unor eventuale componente trecute prea devreme în lumea celor care nu clipească și nu se alimentează. Un astfel de tutorial în revistă ar avea o utilitate redusă, mai mult, ar putea deveni chiar generator de daune. Chiar dacă se folosește un avertisment, prin care redacția anunță că nu își asumă răspunderi pentru pagubele provocate, posibilitatea distrugerii unor componente în urma unui articol din revistă reprezintă un risc pe care nu ni-l putem asuma, din punct de vedere moral. Un tutorial pentru Web design ar fi mai mult decât interesant pentru cititori, tocmai pentru a ne feri pe noi, inocenții navigatori, de oribilitățile estetice precum cele găzduite de Piczo sau MySpace. Din păcate, alocarea a două pagini pentru un astfel de tutorial ar întinde acest subiect pe o perioadă mult prea mare de timp, riscând să ajungem la vârsta senectuții înainte de a ne termina cu succes treaba. Iar în ipoteza că am reuși finalizarea acestui articol, în acel moment ar trebui să aducem revizii pentru a acoperi standardele apărute în tot acest timp. O mai mare atenție acordată subiectului securității desktop este însă o sugestie bună. Promitem ca pe viitor aceste articole să fie mai dese și să acopere nu doar prezentări și teste, ci și instrucțiuni detaliate referitoare la instalare, configurare și întreținere.

Sevilla, Spania

Energie electrică ecologică

Centrala construită în apropiere de Sevilla ar putea asigura necesarul de energie electrică al întregului oraș.

Transformarea energiei solare în energie electrică este de obicei asociată cu panourile solare și, implicit, cu costuri foarte mari. O metodă diferită a fost implementată la scară largă în Spania, iar rezultatele par să fie foarte favorabile.

O clădire turn de 115m din beton este înconjurată de 600 de oglinzi uriașe. Razele soarelui sunt direcționate către vârful turnului, unde se află un sistem de captare a energiei termice. Aceasta încălzește apă, care, odată transformată în aburi, este folosită pentru punerea în

mișcare a unor turbine. Este generat astfel curent electric în cantități semnificative.

Această schemă de funcționare poate părea simplă, dar mecanismul este foarte complex și costurile sunt de trei ori mai mari față de metodele uzuale de generare a energiei electrice. Substanța folosită pentru înmagazinarea căldurii este azotatul de sodiu topit. Acesta își menține temperatura chiar și câteva ore după apusul soarelui, centrala putând să funcționeze chiar și în timpul nopții. Oglinzile supradimensionate se

numesc heliostate și dispun de un mecanism motorizat de orientare de-a lungul întregii zile. Heliostatele folosite în Spania au o suprafață de 120 m² fiecare și sunt construite folosind sticlă cu un grad foarte ridicat de reflexie.

Construită parțial cu fonduri de la Comisia Europeană, centrala se poate lăuda cu o putere efectivă de 11MW fără a emite nici cea mai redusă cantitate de substanță poluantă în atmosferă. Proiectul este încă în derulare, numărul final de heliostate ce urmează a fi instalate apropiindu-se de 3000. Cei 15MW pe care centrala îi va produce în viitor vor fi de-ajuns pentru a acoperi nevoile de energie electrică ale orașului Sevilla. Pentru moment, sunt atenuate vârfulurile de consum din perioada verii, datorate în special utilizării intense a aparatelor de aer condiționat.

Proiectul face parte dintr-un plan mai mare dezvoltat în Spania care are ca finalitate generarea a 200MW cu ajutorul energiei solare.

Conceptul ce stă la baza centralei

are o vechime considerabilă. În anul 1981, în deșertul Mojave din statul California a fost finalizată construcția centralei Solar One. Aceasta producea 10MW folosind un câmp de 1818 oglinzi cu o suprafață totală de 72500m². Energia termică era captată de un lichid pe bază de ulei în vârful turnului și folosită apoi pentru a aduce apa la punctul de fierbere. Aburul era folosit pentru acționarea unor turbine folosite în centrale termice obișnuite. Solar One a fost în funcțiune din 1982 până în 1986, când a fost închisă pentru reproiectare. A reintrat în funcțiune în 1996, de data aceasta folosind pe post de agent termic o soluție formată din 60% nitrat de sodiu și 40% nitrat de potasiu.

Un alt tip de centrală cu o structură similară folosește pe post de oglinzi panouri fotovoltaice. Costurile de construcție sunt mai ridicate, dar energia electrică produsă poate ajunge până la 50MW. O astfel de centrală este în construcție la aproximativ 60 de kilometri de orașul Granada din Spania.



LG.Philips LCD

Ziarul electronic color

Primul afișaj color flexibil în format A4 ce folosește tehnologia E-paper poate reprezenta punctul de plecare pentru crearea ziarului electronic.

O scenă din filmul Minority Report, apărut în anul 2002, prezenta o persoană în metrou citind un ziar cu doar două file pe a cărui suprafață erau afișate articole și imagini video legate de evenimentele relatate. Acea tehnologie care era localizată în timp în anul 2054 s-ar putea să fie disponibilă mult mai devreme.

E-paper este o tehnologie de afișare a imaginii pe suprafețe ce reflectă lumina, întocmai ca hârtia obișnuită. Comparativ cu ecranele cu cristale lichide, hârtia electronică nu necesită curent electric decât pentru schimbarea informației afișate. Autonomia dispozitivelor este astfel foarte mare dacă se folosesc metode clasice de alimentare.

Hârtia electronică este formată din trei straturi: o soluție de polimer lichid aflată între două folii cu electrozi. În soluție, care este de obicei închisă la culoare, se găsesc microcapsule albe cu o sarcină electrică nativă. În funcție de sarcina aplicată electrozilor, acestea migrează către una din folii. Pixelii sunt formați prin compartimentarea stratului

ce conține soluția de polimer. Grosimea celor trei straturi este de 80 de microni, de două ori mai mare față de cea a hârtiei obișnuite.

Pentru a obține un afișaj color, pe una din cele două folii se aplică un filtru color TFT, asemănător cu cel folosit pentru panourile cu cristale lichide.

Parteneriatul între LG și Philips a facilitat cercetarea și implementarea unor tehnologii proprii de laminare



și procesare a filtrului pentru a obține rezistență sporită la deformare. Grosimea afișajului este de aproximativ 300 de microni, poate reda 4096 de culori și are un unghi de vizibilitate de 180 de grade. Calitatea imaginilor este comparabilă cu cea a paginilor tipărite.

Fujitsu este o altă companie care s-a implicat în acest domeniu. La sfârșitul lunii aprilie au fost lansate două cititoare de cărți electronice cu afișaj color în formatele A5 și A4. Producătorul susține că dispozitivele au o autonomie maximă de 50 de ore, grosimea lor fiind de doar 12mm. Din păcate, prețurile sunt prohibitive, acestea ajungând la 12.000\$ pentru versiunea A5 și 21.000\$ pentru versiunea A4.

Ziarul belgian de limbă flamandă De Tijd (The Time) a fost primul care a introdus pe piață în anul 2006 ediția în format digital afișată pe hârtie electronică. Această facilitate a fost disponibilă unui număr restrâns de abonați prin intermediul unui cititor EBook cu afișaj de 8 inch.

Watching HD Contents Easily

ALiveNF7G-HDready

Socket AM2 for AMD Athlon™ 64FX / 64X2 / X2 / 64 and Sempron processors
NVIDIA® GeForce 7050 / nForce 630A MCP Chipsets

- **AMD LIVE!™ Ready**
- **Integrated NVIDIA® GeForce7 Series (NV44) DX9.0 VGA, Pixel Shader 3.0, Max. shared memory 256MB**
- **ASRock AM2 Boost:** ASRock Patented Technology to boost memory performance up to 12.5%
- **Dual VGA Output:** Support DVI-D and D-Sub ports
- **Supports HDCP function with DVI-D port**
- **Supports 720p Blu-ray (BD) / HD-DVD playback**
- **NVIDIA® PureVideo™ Ready**
- 1 x PCI Express x 16 slot
- Supports 1 x **IEEE 1394** header
- 4 x SATAII 3.0 Gb/s connectors
- **HDMI_SPDIF** header
- **Gigabit LAN** 10/100/1000 Mb/s
- Chipset embedded HDMI Audio
- **7.1 CH Windows® Vista™ Premium Level HD Audio** (ALC888 Audio Codec)



Support HD 720p playback
Minimum H/W Requirement

CPU	AMD Athlon 64X2 5200+
VGA	Onboard VGA with DVI-D port
Memory	Dual Channel DDRII 800, 1GB x 2
Suggested OS	Window® Vista™ or Window® Vista™ 64

Support **HDCP** Function with Onboard DVI-D Port

AMD LIVE!™ Ready

Support **Dual VGA Output** DVI-D / D-Sub ports

Support **NVIDIA® GeForce 7 Series** DirectX 9.0 VGA Onboard 256MB Max. Shared Memory

Windows® **Vista™ Premium 2007** Logo Ready

IEEE 1394

ConRoe1333-eSATA2

LGA 775 for Intel® Dual Core **Core™ 2 Extreme / Core™ 2 Duo** / Pentium® D / Pentium® Dual Core / Pentium® 4 / Celeron® / Celeron® D processors
Intel® 945P/945G + **ICH7R** Chipsets

Windows® Vista™ Premium 2007 Logo Ready

- Compatible with all **FSB1333/1066/800/533MHz** CPUs except Quad Core
- Supports Dual Channel DDRII667/533 with 4 DIMM slots
- Supports **ATI™ CrossFire™**
- 1 x PCI Express x 16 slot, 1 x AGI Express slot
- Supports **PCIe Gigabit LAN**; supports RAID function
- Supports 2 x **IEEE1394** headers, **HDMI_SPDIF** header
- 4 x SATAII 3.0 Gb/s, 2 x eSATAII 3.0 Gb/s
- **7.1 CH Windows® Vista™ Premium Level HD Audio** (ALC888 Audio Codec)



ALiveNF5-eSATA2+

Socket AM2 for AMD Athlon™ 64FX / 64X2 / 64 and Sempron processors
NVIDIA® nForce 520 Chipset

Windows® Vista™ Premium 2007 Logo Ready

- **AMD LIVE!™ Ready**
- Supports Dual Channel DDRII800/667/533 with 4 DIMM slots
- **ASRock AM2 Boost:** ASRock Patented Technology to boost memory performance up to 12.5%
- 1 x PCI Express x16 slot
- Supports **PCIe Gigabit LAN**; supports RAID function
- Supports 2 x **IEEE1394** headers, **HDMI_SPDIF** header
- 4 x SATAII 3.0 Gb/s, 2 x eSATAII 3.0 Gb/s
- **7.1 CH Windows® Vista™ Premium Level HD Audio** (ALC888 Audio Codec)



ConRoe1333-DVI/H

LGA 775 for Intel® Dual Core **Core™ 2 Extreme / Core™ 2 Duo** / Pentium® D / Pentium® Dual Core / Pentium® 4 / Celeron® / Celeron® D processors
Intel® 945G/945GC A2 Chipsets

Windows® Vista™ Premium 2007 Logo Ready

- Compatible with all **FSB1333/1066/800/533MHz** CPUs except Quad Core
- Supports Dual Channel DDRII667/533 with 4 DIMM slots
- Intel® Graphics Media Accelerator 950, **DirectX 9.0** and Max. shared memory 224MB
- **Dual VGA Output:** Support **DVI-D** and **D-Sub** ports with **DVI Graphics-HDCP** card
- 1 x PCI Express x 16 slot, Supports **HDCP** function with **DVI Graphics-HDCP** card
- Supports **PCIe Gigabit LAN** 10/100/1000 Mb/s
- 4 x SATAII 3.0 Gb/s
- **7.1 CH Windows® Vista™ Premium Level HD Audio** (ALC888 Audio Codec)



ALiveNF6G-VSTA

Socket AM2 for AMD Athlon™ 64FX / 64X2 / 64 and Sempron processors
GeForce 6150SE / nForce 430 Chipsets

Windows® Vista™ Premium 2007 Logo Ready

- **AMD LIVE!™ Ready**
- Supports Dual Channel DDRII800/667/533 with 4 DIMM slots
- **ASRock AM2 Boost:** ASRock Patented Technology to boost memory performance up to 12.5%
- **Integrated NVIDIA® GeForce6-class graphics DX9.0 VGA, Pixel Shader 3.0, Max. shared memory 256MB**
- 1 x PCI Express x16 slot
- Supports **HDMI_SPDIF** header
- 4 x SATAII 3.0 Gb/s; supports RAID (RAID 0, 1, 0+1, 5 and JBOD) function
- **7.1 CH Windows® Vista™ Premium Level HD Audio** (ALC888 Audio Codec), 10/100 Ethernet LAN



The specification is subject to change without notice. The brand and product names are trademarks of their respective companies. Any configuration other than original product specification is not guaranteed.

RHS
Your IT Supplier

RHS Company SA
Plugariilor 10 - 14
Sector 4, Bucuresti
Tel: +4021 331.0067
Fax: +4021 331.0051
www.rhs.ro

ASESOFT
DISTRIBUTION

ASESOFT DISTRIBUTION SRL
Str. Marcel Iancu, Nr. 3-5, Sector 2
020757 Bucuresti, Romania
Tel: +4021.211.1856
Fax: +4021.212.1010
www.asesoftdistribution.ro

K Tech
PRO Electronics

K Tech Electronics
Calea Floreasca Nr. 167 bis, Etj.2.
Sector 1, Cod : 014459
Tel: +4031.403.90.74
Fax: +4031.403.90.75

ASRock
ASRock, an Expert in Windows Vista™

Calculatoare cu numere prime

Puterea mare de calcul oferă și dezavantaje

Criptarea informațiilor trimise prin sistemele electronice nu oferă siguranță totală, rețelele formate din calculatoare foarte performante putând decifra aceste mesaje.

O echipă de matematicieni a stabilit un nou record pentru determinarea unui număr prim. Numărul are o lungime de 307 cifre și depășește cu 30 de cifre recordul anterior. Scris în sistem binar, lungimea



numărului este de 1017 biți, apropiată de lungimea numerelor utilizate pentru criptarea mesajelor electronice pe 1024 biți. Pentru securizarea informațiilor sensibile sunt folosite chei de criptare care conțin numere prime foarte mari. Algoritmul de criptare presupune operații de complexitate liniară cu aceste numere mari. Pe scară largă, este folosită criptarea RSA care utilizează două chei: una publică, formată din produsul a două numere prime alese aleatoriu, și una privată. Cheia publică permite oricui să trimită un mesaj criptat, dar conținutul acestuia poate fi decifrat numai utilizând cheia privată. În prezent, nu se cunoaște un algoritm eficient de atac; singura metodă de descifrare a mesajelor criptate cu RSA utilizează metoda "brute-force", care necesită o putere de calcul imensă. Descompunerea unui număr cu 200 de cifre și găsirea soluțiilor ar lua aproape 50 de ani pe un calculator obișnuit, acesta fiind unul din pașii pentru spargerea protecției. Algoritmul de criptare RSA are un nivel ridicat de complexitate

datorat problemei descompunerii numerelor întregi în factori primi și algoritmului în sine. Cu toate acestea, în anul 1999 un grup de cercetători a adunat suficientă putere de calcul pentru a demonstra posibilitatea de a descompune în numere prime o cheie pe 512 biți utilizată pe scară largă în aceea perioadă în Europa. Rezultatul demonstrației lor a constat în adoptarea pe scară largă a cheilor pe 1024 de biți. Pentru descompunerea numărului scris pe 1017 biți în factori primi, Thorsten Kleinjung de la Universitatea din Bonn și colegii săi au distribuit problema cu ajutorul unui soft special câtorva sute de calculatoare. Reușita lor a ridicat problema siguranței acestor sisteme, dar Ronald Rivest, un specialist în criptografie de la Institutul de Tehnologie Massachusetts din cadrul Cambridge, și unul dintre matematicienii care au contribuit la dezvoltarea RSA au declarat că metoda este sigură, fiind necesară doar adoptarea unei chei pe 2048 biți, software-ul fiind flexibil.

Surface computer

Microsoft prezintă propria viziune asupra viitorului

Calculatorul va îmbrăca forme diverse și funcții specifice domeniilor în care va fi implementat.

Calculatorul ocupă o mare parte din timpul fiecăruia, rezolvând unele probleme sau generând altele mult mai complicate, dar excluderea sa din viața de zi cu zi a devenit aproape imposibilă. Microsoft a prezentat "surface computer", un calculator capabil să interacționeze într-un mod care pare extrem de natural la prima vedere cu o serie de dispozitive prezente în imediata sa apropiere. Mouse-ul și tastatura au fost înlocuite de o interfață intuitivă și funcții avansate care preiau datele din voce, gesturi, mișcări sau atingeri prin care utilizatorul își exteriorizează gândurile. Surface computer nu se deosebește prea mult de sistemele performante din ziua de azi, însă software-ul instalat și ecranul sensibil la atingere cu diagonala de 30 inch

sunt cele care fac diferența. Calculatorul recunoaște instantaneu aproape orice dispozitiv care comunică wireless. Reprezentanții Microsoft au făcut o demonstrație pe cât de spectaculoasă, pe atât de elocventă, plasând o cameră digitală pe suprafața ecranului protejată cu un



strat rezistent din material plastic. Imaginile au fost descărcate rapid și afișate pe display-ul de mari dimensiuni, iar software-ul instalat a permis mișcarea și modificarea acestora prin simple atingeri ale monitorului. "Surface Computer" rulează o versiune a sistemului de



operare Windows Vista, iar varianta de bază va fi livrată cu aplicații pentru grafică și sunet. Compania va fabrica primele calculatoare de acest gen pentru clienți corporați, cum ar fi T-Mobile, Sheraton sau Harrah, iar primele unități vor fi livrate în luna noiembrie. Prețul pentru un astfel de computer se situează între 5.000 și 10.000 de dolari, dar acesta se va reduce substanțial în următorii ani prin creșterea numărului de clienți și prin varietatea de modele care vor fi lansate. Surface poate recunoaște și analiza datele furnizate la atingerea simultană în zone diferite ale ecranului iar scanner-ul încorporat recunoaște caractere diverse, forme sau coduri de bare, furnizând în mod instantaneu informațiile despre produsul respectiv.

Massachusetts Institute of Technology

Energie electrică wireless

În urma unui experiment, s-a reușit aprinderea unui bec de 60W de la o sursă de energie situată la o distanță de 2m, fără a fi folosite fire sau alte metode de conducere a curentului.

Ideea de a transmite electricitate pe distanțe mari fără a folosi cabluri metalice nu este nouă. Ea datează din secolul al XIX-lea, iar numele celui care a propus-o a fost Nicholas Joseph Callan. Acesta a combinat electromagnetul, inventat în 1825 de William Sturgeon, și principiul inducției electromagnetice, descoperit de Michael Faraday în 1831. Astfel, în 1836 a fost pusă în practică prima bobină de inducție. În anul 1904 a fost premiat la un târg de tehnică un dispozitiv care pune în mișcare motorul de 75W al unei elice de la o distanță de 30 de metri.

În zilele noastre, aplicația cea mai folosită a acestei tehnologii este eticheta electronică sau tag-ul RFID. Acesta este compus dintr-un circuit integrat care poate reține și procesa informații și o antenă ce are rolul de captare a energiei electrice de la o sursă și de recepție și transmitere a undelor radio de comunicație. Marea majoritate a etichetelor sunt pasive și au rolul de indentificare în aplicații diverse, de la procese de producție până la recunoașterea unor produse într-un supermarket.

Această tehnologie folosește o cantitate foarte mică de energie și nu se pretează pentru aplicații cu un consum ridicat. Cercetătorii de la MIT susțin însă că au descoperit o soluție de a direcționa un flux de energie electrică într-o anumită direcție. Metoda lor, numită WiTricity (Wireless elecTricity), implică două obiecte (sursă și receptor) care intră în rezonanță, interacționând foarte slab cu mediul înconjurător. Proiectul s-a concentrat pe rezonanța magnetică, metoda prin care se pot identifica obiectele ce pot interacționa, chiar dacă distanța dintre ele este de câteva ori mai mare decât dimensiunile lor.

Într-o primă demonstrație, grupul de cercetători a reușit să aprindă un bec de 60W la o distanță de 2m de sursa de energie. Pentru aceasta, au fost folosite două bobine de cupru, legate de bec și de sursa de curent electric, care acționau ca un circuit rezonant. Bobina de transmisie a umplut spațiul din jurul ei cu un câmp magnetic fără radiații, oscilând la frecvențe măsurate în MHz. S-a observat că energia care nu a fost preluată de receptor a rămas în jurul sursei,



deci nu s-a pierdut integral.

Eficiența obținută este de ajuns pentru alimentarea unui laptop într-o cameră obișnuită. În ciuda îngrijorărilor crescânde în legătură cu efectele radiației electromagnetice, se pare că la aceste frecvențe de lucru nu există riscuri. Echipa care a realizat experimentul nu a precizat dacă se intenționează pe viitor implementarea acestui sistem în mod comercial.

BRING IT ON!

OVERDOSE ME!



You may have the skills to dominate your opponents, win without spawn camping, control the map points, or save the world from impending doom, but do you have the hardware? Don't get caught without the right equipment. Get an NVIDIA® SLI™ PC today.

GET THE ULTIMATE GAMING PC TODAY!



NEMESIS OVERDOSE

sisteme cu certificare oficiala
NVIDIA® SLI™



partener oficial unic NVIDIA® SLI™
in Romania



www.pc-coolers.ro

REPORTAJ ÎN ROMÂNIA

Cele mai importante evenimente care se desfășoară pe piața IT

IBM Express Advantage

Lansat anul trecut în America de Nord, IBM a decis extinderea programului Express Advantage și în alte 23 de țări, inclusiv România, oferind o platformă ce va contribui la creșterea continuă a pieței companiilor mici și mijlocii. Prezent acum și în România, programul IBM Express Advantage combină un set de soluții cuprinzătoare pentru întreprinderile mici și mijlocii (IMM), resurse ale partenerilor de afaceri IBM și capacități bazate pe experiența acumulată în relația cu clienții, pentru a ajuta

aceste companii să inoveze și să se dezvolte.

Cea mai nouă ofertă prezentată cuprinde servere din seriile i515 și i525 Express, soluții de stocare TS2340 și soluțiile software IBM Lotus Complete Messaging Express Starter Pack și IBM Lotus Complete Collaboration Express Starter Pack. În plus, IBM Financing Advantage este disponibil și pentru produsele și soluțiile Express Advantage, acest serviciu facilitându-le clienților accesul la fondurile de care au nevoie pentru a se dezvolta.



Captură video de elită de la Hitachi



MGT Educational, cunoscutul furnizor român de echipamente și soluții profesionale, și Hitachi, prima companie care a lansat camera cu inscripționare pe DVD și singurul producător din lume de camere-hibrid care oferă atât stocare pe medii optice, cât și magnetice, introduc pe piața din România modelele HDD+DVD DZ-HS500E și DZ-HS501E. Acestea oferă suficientă capacitate de stocare pentru a permite înregistrarea continuă de-a lungul unei zile întregi.

Aceste modele elegante și compacte încorporează un harddisk Hitachi de 30GB și un inscripțor DVD Multiformat+, o soluție de mare capacitate și ușor de

folosit pentru a înregistra, edita și crea copii multiple ale filmelor în varianta finală pe DVD-uri. Noile modele sunt dotate cu senzori CCD de 1.3 megapixeli (DZ-HS501E) sau de 0.8 megapixeli (DZ-HS500E).

Spre deosebire de aparatele dotate doar cu harddisk, camerele video hibrid de la Hitachi le permit utilizatorilor să copieze filmele editate și filmările brute direct pe DVD-ul încorporat în cameră printr-o simplă apăsare pe butonul de transfer. Astfel sunt eliminate aproape toate dificultățile întâmpinate de utilizatori la prelucrarea filmelor digitale, incluzând prelucrarea și transferul.

Stocare externă Western Digital

Asesoft Distribution, companie care activează pe piața locală de produse IT și distribuitor autorizat al produselor Western Digital, anunță lansarea a trei noi produse ale cunoscutului producător de harddisk-uri. WD Passport 250GB și My Book World Edition II se adresează utilizatorilor cu necesități de portabilitate și celor care stochează extern, cum sunt utilizatorii de notebook-uri, iar WD Caviar SE16 750GB are ca destinație utilizatorii care au nevoie, în același timp, de capacitate sporită și viteză mare de lucru. Capacitățile generoase de stocare externă reprezintă un supliment necesar pentru utilizatorii deranjați de capacitățile mici ale



discurilor fixe oferite de laptopuri.

În luna mai, Asesoft Distribution a lansat parteneriatul cu Western Digital, parteneriat care are ca scop o mai bună acoperire a pieței de harddisk-uri din România și creșterea cotei de piață a producătorului american. Produsele sunt disponibile începând cu a doua parte a lunii iunie, prin intermediul partenerilor Asesoft Distribution.

Conform estimărilor companiei, piața locală de harddisk-uri va depăși 800.000 de unități, cu o rată de creștere de 20-25% pentru acest an. Din acest volum, Asesoft Distribution estimează o cotă de piață de 20% pentru acest an în segmentul desktop.

Cinematograf pentru acasă de la Epson

Unul dintre cei mai cunoscuți producători de videoproiectoare, Epson, a demonstrat performanțele produselor sale la sfârșitul lunii mai. Deoarece segmentul home entertainment are o importanță din ce în ce mai mare, s-a ales ambianța elegantă a sălii V.I.P. Lounge din cadrul Movieplex Cinema.

Evenimentul a debutat prin prezentarea întregii game de videoproiectoare Epson, prezentare realizată de Nieve Cavanagh, Business Development Manager, International Territories. În continuare, Akihiro Ozasa și Vincent Van Rij au făcut o demonstrație live a funcțiilor oferite de modelul EMP-1715, prezentat și în ediția 88 a revistei XtremPC. Cea mai interesantă funcție a fost posibilitatea de a proiecta până la

patru imagini diferite de pe un singur calculator, prin intermediul conexiunii wireless. Mai mult, aparatele pot fi utilizate pentru a realiza împreună o imagine

widescreen, care se poate dovedi foarte utilă pentru prezentări.

Un alt model destinat segmentului business prezent la eveniment a fost EMP-6100, care se

remarcă prin dotări precum filtrul de praf și fum, ce permite utilizarea echipamentului aproape în orice mediu. Epson livrează acest model împreună cu o lampă și un filtru de rezervă. Organizatorii au prezentat pe scurt și modelul EMP-TWD3, o excelentă soluție home cinema, în primul rând datorită playerului DVD și difuzoarelor JVC pe care le integrează.

Seara a luat sfârșit prin rularea unor secvențe din două filme cunoscute - Ice Age 2 și The Eruption of Mount St. Helens - cu ajutorul modelului EMP-TW1000. Deși este un videoprojector destinat segmentului home entertainment, Epson EMP-TW1000 a reușit cu succes să proiecteze o imagine de calitate bună pe toată suprafața ecranului din sala de cinematograful.



Camere HD Panasonic prin Media Galaxy



Panasonic, alături de MEDIA GALAXY, lansează în România noua gamă de camere video High Definition, create să țină pasul cu evoluția continuă a televizoarelor cu plasmă sau a LCD-urilor către diagonale și rezoluții din ce în ce mai mari. Cele două modele, HDC-SD1 și HDC-DX1, înregistrează imagini și sunete extrem de clare, la calitatea excelentă HD, fiind ideale pentru redarea pe orice sistem home cinema modern.

Prin HDC-SD1 și HDC-DX1, Panasonic a impus noi standarde de calitate pentru camerele video de astăzi și a dat publicului larg posibilitatea de a-și înregistra cele mai frumoase amintiri din viață în imagini și sunet la cel mai înalt nivel calitativ. Ambele modele folosesc formatul pentru înregistrarea High Definition - AVCHD, precum și deja celebrul sistem profesional de la camerele de televiziune - 3CCD. HDC-SD1 asigură aproximativ o oră de înregistrare High Definition

pe un card de 4GB SD High Capacity, în timp ce HDC-DX1 poate înregistra aproximativ 40 de minute la rezoluție High Definition pe un disc DVD-R DL. HDC-SD1 debutează ca cea mai mică și mai ușoară cameră video High Definition și 3CCD din lume. Deoarece nu există părți mobile în zona înregistrării, SD1 este extrem de rezistentă la impact și șocuri dure, asigurând astfel integritatea filmărilor.

HDC-SD1 și HDC-DX1 sunt primele camere video din lume ce încorporează sistemul de înregistrare a sunetului 5.1 pe cinci canale cu surround. Când înregistrările sunt redade pe un home cinema 5.1, spectatorii vor fi înconjurați de un sunet clar, care îi va transpune direct în mijlocul acțiunii. Mai mult, zoom-ul video lucrează concomitent cu cel audio, fiind astfel posibil să auziți clar și distinct sunetul dorit fără a apela la pretențioase montaje video ulterioare.

Rezultatele concursului "Umflă potul!" din numărul 87

"Potul" 87 – LOGITECH a fost umflat!

Premiile concursului "Umflă potul!" din numărul 87 al revistei au constat din două sisteme audio Logitech Z-5500, oferite de LOGITECH. Cei care au completat formularele și le-au trimis până la data de 8 iunie 2007 (data poștei) au participat la tragerea la sorți efectuată la sediul XtremPC. Câștigătorii premiilor LOGITECH au fost: **Țilea Laurențiu** din Tg. Mureș, județul Mureș, și **Renchez Bogdan** din Fetești, județul Ialomița. Filmul tragerii la sorți îl puteți viziona pe DVD-ul XtremPC. Vă urăm mult succes la următoarele concursuri!



“Am dezvoltat un departament de Product Management care reacționează rapid la cerințele pieței”

Radu Bozga în dialog cu eMAG despre comerțul online din România și viitorul acestuia



Radu Apostolescu
Director Executiv
eMAG

RB: Recent, eMAG a anunțat că a devenit partener preferat HP. Care sunt condițiile ce trebuie îndeplinite și cum vor fi influențați clienții eMAG de acest lucru?

RA: Prin recunoașterea primită la sfârșitul lunii trecute, eMAG obține confirmarea că este partener preferat, cu cea mai mare creștere din regiunea ISE (piețele europene emergente, Orientul Mijlociu și Africa). Acest titlu este extrem de important, deoarece este vorba despre o regiune cu 19 țări și aproximativ 2030 de parteneri. Partener preferat al HP devenisem încă din 2005. Pentru ca o companie să obțină statutul de “partener preferat”, condiția este să obțină minimum 100.000 de euro pe an cifră de afaceri cu produse HP, însă recunoașterea obținută de eMAG se datorează creșterii de peste trei ori a vânzărilor de produse HP în primul trimestru al anului 2007, comparativ cu aceeași perioadă a anului trecut. În România există foarte mulți parteneri preferați, însă numai eMAG este cel care a înregistrat această creștere și care a primit acest titlu.

RB: Ce obiective v-ați propus pentru anul 2007 și cum intenționați să le atingeți?

RA: Obiectivele eMAG pentru această perioadă sunt de a deveni compania de retail numărul unu ca nivel de satisfacție a clienților în anul 2007, partenerul cu cea mai mare cifră de afaceri pe segmentul retail pentru primele trei mărci din domeniu și de a ocupa poziția de lider în ceea ce privește cota de piață.

RB: Deși eMAG reprezintă cel mai mare magazin online din România, comercianții mai mici, precum PCGarage sau PCFun, sunt în creștere. Reprezintă

aceștia un pericol pentru eMAG sau este numai rezultatul dezvoltării pieței online?

RA: Ca în orice piață liberă, este firesc să existe concurență. Ne dorim acest lucru, deoarece considerăm că este benefică pe piață și că nu constituie un pericol pentru nimeni. Oferim servicii de calitate, însă suntem conștienți de faptul că ceea ce a dus la înregistrarea creșterii companiei este chiar concurența liberă. Nu suntem noi cei care am impus această poziționare a magazinelor online.

RB: Ce părere aveți despre realizarea unui brand propriu și pătrunderea pe piața de PC-uri?

RA: Poate fi un proiect de viitor, dar nu este luată o decizie în acest sens.

RB: Ținând cont că eMAG este un magazin online și că toate produsele pe care le comercializați sunt prezentate pe site, ce anume a determinat deschiderea unui showroom? Au fost influențate vânzările de acest lucru?

RA: Am deschis showroom-ul pentru a le prezenta clienților game complete de produse, care nu se regăseau atunci pe piață. Acesta este în continuare un obiectiv, alături de prezentarea produselor pe care le aducem exclusiv. De asemenea, prezentăm și oferim spre testare și produse care nu se regăsesc în alte magazine de profil. Conceptul showroom-ului eMAG se bazează pe aceste considerente. Pentru succes, am făcut de curând eforturi de a mări suprafața dedicată acestui spațiu cu 150%, printr-un proces de redimensionare.

RB: Cum vedeți dezvoltarea viitoare a firmei? Veți extinde afacerea în afara țării?

RA: Din perspectiva noastră, eMAG va continua pe același trend de triplare a cifrelor de afaceri, deoarece există loc pe piața din România. Pentru susținere, eMAG își va diversifica gama de produse, ca și până acum. Ultima extindere a gamei s-a făcut în urmă cu șase luni și a însemnat îmbunătățiri în zona de electronice pentru acasă, (TV, Home Entertainment, console etc.), iar vânzările acestor produse sună promițător.

RB: Care au fost motivele renunțării la monitorizarea Trafic.ro pentru site?

RA: Din punct de vedere strict tehnic, apreciem eforturile și fidelitatea Trafic.ro pentru dezvoltarea statisticilor. eMAG are un sistem intern de monitorizare a statisticilor și considerăm că încrederea clienților noștri nu mai poate fi influențată de informațiile oferite pe trafic.ro.

RB: Intenționați să creați în viitor un departament de service care să rezolve mai repede problema garanțiilor?

RA: Dacă ne gândim la ceea ce face eMAG (este un

magazin, iar datorită gamei numeroase de produse îl putem asemăna cu un supermarket), dacă luăm în calcul și faptul că acest magazin are un centru de service ce trebuie să asigure garanții pentru produse atât de variate, ajungem la o situație atipică. O definiție a situației firești este că magazinul vinde, iar producătorii asigură rețele de service. Din fericire, tot mai mulți producători încep să deschidă service-uri și clienții să meargă direct acolo, unde cu siguranță vor fi rezolvate problemele mai repede. Pentru ceilalți producători, care încă nu au rețele cu suficientă acoperire, noi, ca toți retailerii online sau offline, colectăm și rezolvăm garanțiile prin centre proprii în colaborare cu service-uri regionale ale producătorilor. În ceea ce ne privește, service-ul eMAG a făcut pași mari în ultima vreme pentru rezolvarea garanțiilor cu service-urile producătorilor, un argument major fiind și volumele de vânzări realizate.

RB: eMAG a depășit deja sfera IT, oferind produse din domenii conexe, cum ar fi comunicațiile, telefonia mobilă sau foto. Folosindu-se de renumele deja creat, există un plan de extindere a gamei produselor după modelul Amazon.com?

RA: Există un plan de extindere, însă nu folosim un model. Avem însă în vedere varianta de a cuprinde în ofertă cărți și DVD-uri.

RB: O mare parte din produsele prezentate pe site nu se află în stoc. Care sunt criteriile de selectare a produselor pe care le păstrați în depozit și care este perioada medie de achiziționare de la distribuitori a produselor solicitate de clienți?

RA: eMAG și-a dezvoltat un departament puternic de Product Management, care reacționează rapid la cerințele pieței și aduce pe stoc produsele ce se cer. O bună parte din produsele prezente pe site există în stocul fizic al companiei, iar marea majoritate a acestora sunt livrabile într-un timp mai scurt decât în situația altor magazine clasice. eMAG oferă produsele mai rapid datorită legăturilor strânse cu furnizorii și protocoalelor de livrare.

Stocurile proprii ale eMAG conțin o bună parte a produselor ce se vând cel mai mult. Produsele marcate pe site “în stoc” există fizic în stocul propriu al eMAG. Ca exemplu, din cele 386 de modele de notebook-uri din oferta noastră, 129 sunt pe stoc, în cazul monitoarelor, unde avem 356 de produse, 99 există în stoc, iar din oferta de telefoane mobile, 58 există pe stoc, dintr-un total de 116 produse din ofertă. O altă parte de produse din ofertă sunt livrabile din stocurile furnizorilor. În această situație, produsele sunt livrabile în două-trei zile, adică mult mai rapid decât ar ajunge ele într-un lanț de magazine de retail clasic.

DIGITAL MUSIC BY HERCULES: LET TALENTS EXPRESS THEMSELVES!

HERCULES PRESENTS ITS NEW PC PERIPHERAL LINE WHICH, IN FRONT OF THE EXPLOSION IN POPULARITY OF DIGITAL MUSIC, OFFERS NEW ENTERTAINMENT AND OPENS UP INCREDIBLE POSSIBILITIES FOR SELF-EXPRESSION FOR EVERYONE. INNOVATING PRODUCTS ON BUOYANT MARKET SEGMENTS.

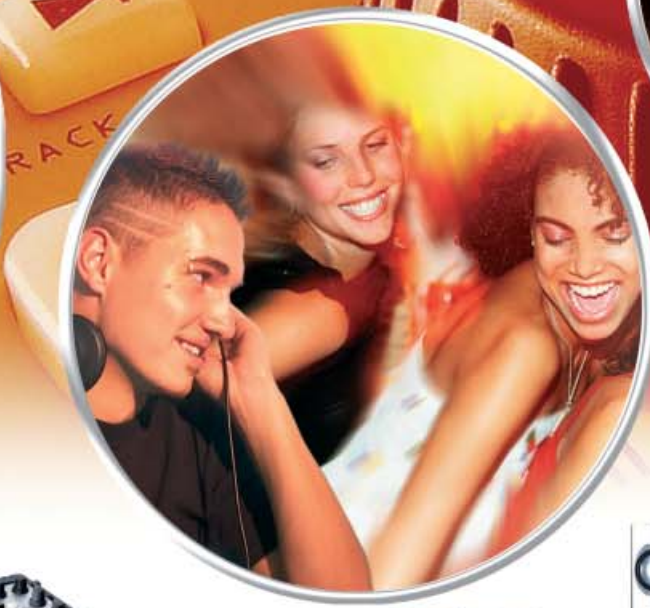

DJ CONSOLE MK2

The first digital mixing console with integrated audio, which is totally versatile: it allows DJs to not only mix on their computer without any other device, but also integrates itself into a DJ's usual analog equipment – vinyl turntables, CD turntables, external mixer -!

DJ CONTROL MP3

The portable DJ mixing controller for PC, which offers everyone the fun of mixing the music they love! Intuitive and fast controller, it allows users to make their own mixes at home in a flash, as well as personalize their music and host great parties just like a real DJ by creating their own playlists!

KARAOKE CONSOLE

The new device to have fun, to sing with family or friends and discover (or rediscover) a fun and unique way of doing so! Karaoke station for PC, allowing to access the vast and dynamic selection of karaoke songs available via the Internet, to sing along with all of the music you already have (MP3 files, DVD-Video, CD-Audio...), to personalize them by including your own images, texts and effects.

XPS 2.140/2.160

Beautiful design, beautiful sound... The new 2.1 speaker kit line allies elegance, purity of their lines as well as a clear and more enveloping sound than ever before, thanks to the latest HAT technology (Hercules Aluminium Transduction).
Two available kits: XPS 2.160 (total output power: 40 Watts RMS) – picture above – and XPS 2.140 (total output power: 60 Watts RMS).



Home Theater Watch

Playerul la purtător



► Un accesoriu demn de filmele cu James Bond le generează spionilor din timpul războiului rece regretul că nu s-au născut mai târziu, că nu au ajuns la apogeul carierei într-o perioadă în care ar fi putut să profite de toate minunile tehnicii actuale. Home Theater Watch răsfață purtătorul cu 2GB de memorie internă accesibili prin intermediul programelor proprii. Ceasul beneficiază de un ecran OLED color cu rezoluția de 128x128 pixeli și diagonală de 1.5 inch, rulează fișiere audio/video, iar transferul

datelor se realizează prin simpla conectare la calculator prin intermediul portului USB. Deosebit de util în timpul orelor plictisitoare de la școală sau pentru transferul filmelor de la un calculator la altul, dispozitivul camuflat într-un accesoriu clasic devine prietenul oricărui adolescent. Ceasul este montat într-o carcasă din cauciuc rezistentă la șocuri pentru a putea face față stilului de viață dinamic, iar prețul de aproximativ 120 de dolari te poate determina să spargi pușcuțița.

TEHNOTREND

vitrina tehnologiei de viitor prin ochii prezentului

Marubeni Infotec

Periferice din lemn

► Tastatura din lemn și computerul de piatră îmi aduc aminte de familia Flinstone; probabil la același lucru s-a gândit și realizatorul acestor produse, compania japoneză Marubeni Infotec. Perifericele fabricate de această firmă sunt montate în carcase atent realizate, construite în întregime din lemn. Nu putem descrie senzația determinată de atingerea lemnului lăcuit și finisat sau de mirosul specific acestuia, dar în mod sigur genul acesta de produs atrage în mod constant o anumită categorie a pieței. Asemănător

televizoarelor vechi care se integrau perfect într-un colț cu mobilă din camera bunicii, perifericele din lemn ar putea camufla tehnologia într-un mediu rustic dintr-o pensiune rurală. Caracteristicile acestor produse nu se diferențiază prea mult de cele ale produselor similare existente pe piață, cu excepția funcționalităților secundare generate de utilizarea materialelor atipice. Spre exemplu, folosirea îndelungată a acestei tastaturi poate fi un antrenament binevenit pentru o eventuală "frecție la piciorul de lemn".



Portable USB paper shredder

Distrugătorul de documente portabil

► Informațiile confidențiale sunt "pe mâini bune" chiar și atunci când plecați în vacanță. Distrugătorul de documente portabil se conectează pe un port USB liber și transformă orice hârtie în formatul A6 în pură maculatură. Greutatea redusă de numai 351 de grame, precum și dimensiunile acceptabile îi asigură un loc în bagaje pe lângă alte lucruri inutile (ale soției). În cazul în care nu există niciun calculator, cele patru baterii AA sau adaptorul inclus în pachet furnizează energia necesară funcționării acestuia suficient timp cât să distrugeți un dosar întreg. Modul de funcționare este extrem de simplu: nu există decât un singur buton cu trei poziții și funcții pentru forward



și reverse, pentru cazul extrem în

care vă prindeți unghiile în aparat. Prețul pentru dispozitivul fabricat în China nu este precizat, dar produsele asemănătoare se comercializează pentru sume cuprinse între 10 și 20 de dolari.



Innovative OptoWheel mouse

Funcția quick roll permite scroll-ul rapid înainte și înapoi prin documente mari sau pagini web.



• **Laser Technology Series**



Traveler 915 Laser

Mouse laser fără fir pentru notebook-uri care folosesc tehnologia wireless 2.4GHz.



Navigator 535 Agama

Mouse pentru gaming profesional cu profiluri personalizabile.



Traveler 355 Laser

Innovative OptoWheel Mouse



Navigator 805

Mouse laser wireless 2.4GHz cu securizare



Navigator 335

Mouse laser de gaming pentru notebook-uri cu aspect de fibră de carbon



Traveler 305 Laser

Mini mouse laser cu 1000dpi



Traveler 515 Laser

Innovative OptoWheel Mouse

- Senzorul laser oferă mai multă acuratețe decât un senzor optic cu LED.
- OptoWheel – suprafață sensibilă la atingere care permite scroll multidirecțional confortabil
- Ajustarea sensibilității – rezoluție de 1600 și 800dpi
- Două taste speciale pentru Windows Vista care apelează Flip 3D și căutarea rapidă în Internet Explorer 7

hardware



Radu Bozga

radu.bozga@xtrempc.ro

Prețuri artificiale

Dintre toate componentele de calculator, memoriile SDRAM au cunoscut cele mai mari fluctuații de preț.

În lumea calculatoarelor, când se discută despre performanțele unui sistem, se discută de multe ori despre procesorul sau despre placa video a celui sistem. Cu toate acestea, cea mai importantă "resursă" a unui calculator pare a fi memoria sa volatilă - SDRAM (Synchronous Dynamic Random Access Memory). Îmi aduc aminte cu nostalgie de perioada în care dețineam un PC echipat cu 32MB memorie RAM, pe care îl consideram cel mai puternic calculator din lume. Chiar dacă nu era așa cum credeam eu la acea vreme, niciun cunoscut nu deținea un sistem de calcul atât de "performant". În momentul achiziționării aceluși sistem, nu exista aplicație care să nu poată fi rulată pe el. La scurt timp însă, am început să mă confrunt cu o serie de programe care rulau greoi pe "supercalculatorul meu". Soluția a fost simplă - un upgrade la 64MB memorie RAM.

În ziua de azi, când cele mai dezbătute subiecte se învârt în jurul procesoarelor și al soluției grafice, memoria joacă un rol la fel de important ca în trecut. Când s-a lansat Windows XP, cele mai multe calculatoare dispuneau de cel mult 256MB memorie RAM. Unii dintre utilizatori au rulat acest sistem de operare dispunând de numai 64MB memorie RAM, în timp ce procesorul rula la frecvențe de cel mult 500MHz. Conform Microsoft, ultimul sistem de operare lansat de companie, Windows Vista, necesită cel puțin 512MB memorie RAM. Cei care au instalat acest sistem de operare știu însă că 1GB este cantitatea de memorie potrivită pentru el. De asemenea, cei care au rulat jocuri sub Windows Vista sunt conștienți că au nevoie de cel puțin 2GB memorie RAM. Cei care profită de aceste cerințe sunt producătorii.

De-a lungul timpului, prețurile memoriei au avut o evoluție cel puțin ciudată. Dacă în cazul procesoarelor sau al plăcilor video prețurile se modifică liniar, în cazul memoriilor acestea oscilează. De cele mai multe ori, modificarea prețurilor nu are la bază costuri diferite de

producție, ci diferite strategii și politici ale producătorilor. Cunoaștem cu toții scandalurile și procesele prin care au trecut acești producători datorită creșterii artificiale a prețurilor.

Odată cu lansarea Windows Vista, marile companii au întrezărit o oportunitate rară de a-și umfla profiturile prin prețuri mari aplicate memoriilor. Conform statisticilor, cea mai mare parte a utilizatorilor de calculator nu erau pregătiți din punct de vedere hardware pentru Windows Vista, iar producătorii de memorii au speculat acest lucru din plin. Bazându-se pe un succes imediat al Windows Vista, marii jucători ai pieței de memorii au contat pe o cerere uriașă. De aceea, la sfârșitul anului 2006 și începutul anului 2007, prețurile modulelor de memorie au înregistrat o creștere accelerată. Trecerea de la Windows XP la Windows Vista se face însă greoi, majoritatea utilizatorilor nefiind dispuși să investească în sisteme de calcul mai puternice sau în upgrade-uri.

Pe lângă creșterea forțată a prețurilor, au luat naștere și stocuri uriașe de marfă, în speranța că va exista o cerere pentru ele. În ciuda așteptărilor, cererea nu a crescut, lucru care a condus la o scădere bruscă a prețurilor și la o neliniște în rândul producătorilor. Astfel, dacă la începutul anului un modul de memorie de 512MB avea un preț pentru utilizatorul final de aproximativ 150 lei, în prezent cu aceeași sumă poate fi cumpărat un modul de 1GB. Din cauza acestei scăderi a prețurilor, Samsung, cel mai mare producător de chip-uri de memorie, a refuzat să onoreze comenzi plasate de producători precum HP sau DELL.

Cu toate că piața memoriilor pentru calculator a mai înregistrat fluctuații și în trecut, incapacitatea Windows Vista de a le oferi producătorilor avantajul sperat le-a pus acestora mari semne de întrebare. Deși este greu de crezut, nu putem decât să sperăm că am asistat la o ultimă creștere forțată a prețurilor.

Ultima oră

Noutățile care merită toată atenția

022

DDR3

O nouă frontieră

030

Plăci de bază LGA 775

Noua limită de viteză: 1333MHz

032

Imprimante foto

Poze digitale la minut

044



8600 vs 2600

Mainstream în prim-plan

052

Laborator

În fiecare lună XtremPC testează pentru tine noi produse

054

Topuri

Locul unde poți alege un produs cu adevărat de top

070

PLATFORMA DE TEST

Plăci de bază LGA775 / Socket AM2:
 CPU - Intel Core 2 QX6700/Athlon64 3800+
 Memorie - 2x1024MB GeIL DDR2-800 4-4-4-12/2x512MB GeIL DDR2-800 4-4-4-12
 HDD - Seagate Barracuda 7200.7 80GB
 VGA - Leadtek PX8800GTS TDH/ATI Radeon X1900XTX
 Sursă - Fortron Epsilon 600W

Plăci video AGP/PCI-Express:
 CPU - Pentium 4 3.2E/Athlon64 FX-60
 Placă de bază - ABIT IC7-G/MSI K8N Diamond
 Memorie - 2x512MB GeIL Ultra DDR433 2-3-3-6/2x512MB GeIL Ultra DDR433 2-3-3-6
 HDD - Seagate Barracuda 7200.7 80GB
 Sursă - Fortron Epsilon 600W



MSI

www.msi-romania.com



45nm CPU Support (Penryn)

DDR3 Ready

"Made in Japan" Solid Capacitors

Circu-Pipe Cooling

Ready for PC2008

Noua serie de placi de baza MSI P35 dispune de tehnologii foarte noi pentru a facilita cele mai inalte nivele de performanta la ora actuala!



45nm Ready



MSI P35 Platinum

- Suport pentru viitoarele procesoare multi-core Intel pe tehnologia de 45nm
- Suport pentru procesoarele Intel cu FSB1333
- Suport pentru memorii Dual-Channel DDR2/DDR3 la frecvente de 1066MHz
- Suport pentru matrice RAID cu dual eSATA
- Foloseste numai condensatori solizi "Made in Japan"
- Sistem de racire avansat "Circu-Pipe"

Puteti sa-l gasiti la:

FLAMINGO - www.flamingo.ro

SKIN - www.skin.ro

TORNADO SYSTEMS - www.tornado.ro

ULTIMA ORĂ

NOUTĂȚILE CARE MERITĂ TOATĂ ATENȚIA

PE SCURT

VERBATIM SE ORIENTEAZĂ CĂTRE FLASH-URI

Verbatim, liderul european pe piața mediilor optice, își va reorienta producția către mediile de stocare cerute de piață. Conform analizei realizate de Santa Clara Consulting Group, unul din trei DVD-uri vândute în Europa în anul 2006 era de proveniență Verbatim, iar 25% din CD-urile vândute erau livrate de aceeași firmă. Compania oferă încă din iulie 2006 discuri Blu-ray, dual layer cu 30 și 50GB capacitate și de la începutul acestui an discuri HD DVD cu 15GB spațiu de stocare. Pentru 2007, Verbatim dorește o creștere importantă în principal pe piața memoriilor flash.

www.verbatim.com

OCZ ACHIZIȚIONEAZĂ PC POWER & COOLING

Grupul OCZ Technology a cumpărat compania PC Power&Cooling, un binecunoscut producător de surse de alimentare. PC Power&Cooling a luat ființă în anul 1985 în San Diego, California, și colabora în principal cu producătorii sud asiatici cum ar fi FSP, Seasonic sau Win-Tact Electronics Corporation.

www.ocz.com

CEA MAI MICĂ DIODĂ LASER BLU-RAY

Sharp a prezentat una dintre cele mai mici diode laser destinate inscripțiilor Blu-ray. GH04020A4G măsoară numai 3.3mm în diametru, consumă 10mW și poate funcționa cel puțin 10.000 de ore. Noul subsamblu costă 99\$ și este disponibil din data de 13 iunie, producția de masă fiind programată să înceapă în luna iulie.

www.sharp-world.com

SAMSUNG A PREZENTAT SGH-E590

Samsung a prezentat telefonul SGH-E590 al cărui design a fost creat de Jasper Morrison, un cunoscut creator de modă. Terminalul, fabricat în două nuanțe de negru și argintiu, este înzestrat cu o cameră video cu rezoluția de 3.2 megapixeli cu autofocus și ecran TFT cu diagonală de 1.79 inch. Samsung E590 este disponibil în Europa și Asia din luna iunie.

www.samsung.com

CANON

iR C5 185i, cea mai avansată multifuncțională pentru birou

Firma japoneză își consolidează poziția de lider pe segmentul color în Europa de Vest prin lansarea unor noi modele de multifuncționale

pentru birou. Noua generație propusă include modelele iR C4580i, iR C4080i, iR C2880/i și iR C3380/I și este



concepută să ofere printare color de înaltă calitate pentru medii de afaceri mari și mijlocii. Modelul-vedetă, iR C5185i, lansat o dată cu

celebrarea a 30 de ani de la apariția primului dispozitiv color Canon, este cel mai rapid multifuncțional din familia iR four-drum. iR

C5185i este capabil să imprime color cu o viteză de 51 ppm și poate scana până la 100 de pagini pe minut pe ambele

fețe. Canon Europa oferă, de asemenea, o gamă de soluții care le permite administratorilor IT un control mai mare asupra modului în care este utilizat multifuncționalul. Modelul suportă noile tehnologii, precum IP v6 next generation IP address, include o gamă de funcții de siguranță pentru managementul documentelor, iar imaginea laser tip four-beam oferă o rezoluție de 1.200dpi.

www.canon.com

ASUS

Laptop ASUS pentru țările în curs de dezvoltare

Asustek Computer, cel mai mare producător de plăci de bază din lume, și Intel Corporation, numărul unu în producția de procesoare x86, au colaborat pentru dezvoltarea unui notebook destinat țărilor în curs de dezvoltare. Sean Maloney, director de vânzări Intel, a făcut anunțul în cadrul târgului internațional COMPUTEX Taipei 2007. Notebook-ul va fi disponibil prin canalele de distribuție clasice, fără nicio interdicție de vânzare. Laptopul

ASUS va avea un preț cuprins între 199 și 299 de dolari și va fi poziționat ca preț sub PC-ul Classmate, o altă inițiativă Intel. PC-ul Intel Classmate dispune de un procesor Celeron M 900MHz, 256MB memorie RAM, un ecran LCD cu rezoluția de 800x480 pixeli și poate rula sistemele de operare Windows XP sau Linux. O dată cu lansarea OLPC-ului (one laptop per child), marii producători și-au orientat atenția către o nouă piață care poate

aduce profit prin prisma volumului mare de unități vândute.

www.asus.com



DELL

Mai multe drivere pentru Linux

Dell a lansat trei sisteme destinate utilizatorilor



individuali, echipate din fabrică cu Linux Ubuntu 7.04: sistemele desktop XPS 410n și Dimension E520n și notebook-ul Inspiron E1505n. Sistemele desktop beneficiază de procesoare Intel Core 2 Duo E4300 și harddisk-uri cu capacitatea de 250GB. Laptopul Inspiron E1505n înglobează un procesor Intel Dual Core T2080, 512MB memorie RAM, iar display-ul WXGA TruLife are diagonală

de 15.4 inch. Deoarece nu există costuri suplimentare asociate cu licența pentru software-ul Ubuntu, prețul de bază pentru fiecare nou sistem este extrem de competitiv, fiind valabil pentru configurații complete. Suportul pentru hardware este disponibil prin canalele clasice Dell, în timp ce suportul de bază pentru software este disponibil prin intermediul unei game

variante de website-uri și forumuri dedicate Linux. Pentru a extinde pe viitor gama de opțiuni compatibile cu sistemul Linux, Dell colaborează cu producătorii de dispozitive hardware. Prețurile pentru modelele Inspiron E1505n și Dimension E520n pornesc de la suma de 599 de dolari, iar XPS 410n se comercializează pentru 849 de dolari.

www.dell.com

HP

HP a obținut licența pentru tehnologia care va crea nanodispozitive electronice

Rezultatele celui de-al zecelea an de investiții în electronicele bazate pe nanotehnologie sunt din ce în ce mai vizibile, după obținerea licenței pentru tehnologia care va permite fabricarea unor chip-uri semiconductoare mult mai puternice decât cele disponibile astăzi pe piață. Tehnologia presupune un proces numit litografiere nanoimprint (NIL), o metodă prin care se inscripționează în mod literal schemele de circuite mai mici de 50 de atomi, pe un substrat. Cercetătorii de la HP Labs au creat tehnologia NIL, ce a permis fabricarea circuitelor prototip cu o dimensiune de 15 nanometri, aproximativ o treime din dimensiunile celor mai avansate circuite, care vor fi disponibile pentru comercializare anul acesta. Imediat ce NIL este creat, copiile vor putea fi inscripționate rapid, fără costuri mari, așa cum se realizează inscripționarea discurilor. Tiparul este apoi umplut cu metal în spațiile pentru circuite. HP a înregistrat această tehnologie la Nanolithosolutions, din Carlsbad, California, care a dezvoltat un instrument bazat pe tehnologia HP. Acesta este format dintr-un modul utilizat pentru crearea unor tipare pentru circuite și tranzistori pe un substrat. Instrumentul este simplu și accesibil ca preț și transformă

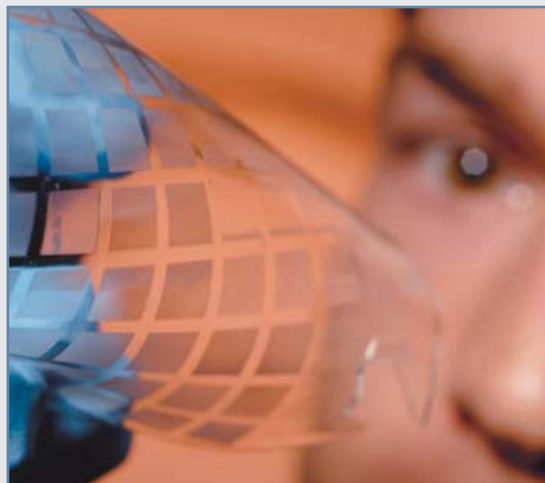

dispozitivul "mask aligner" într-o mașină NIL de mare rezoluție. Tehnologia poate fi utilizată și de alte companii prin intermediul organizației Intellectual Property Licensing din cadrul HP.

www.hp.com

GENIUS

Webcam cu autofocalizare a subiectului și senzor de 1.3 MP

Noua cameră Web de tip slim de la Genius are tehnologie optică cu autofocalizare a subiectului pentru o mai bună claritate. Senzorul de 1.3 megapixeli furnizează imagini statice și clipuri video cu rezoluția de 1280x1024 în formatul JPEG, respectiv WMV. Camera măsoară 16x59x53mm și



cântărește numai 75 de grame. Slim 1322AF nu are nevoie de niciun software de instalare, fiind bazată pe tehnologia plug and go. Lentilele cu autofocus High Accuracy

VCM (voice coil motors) focalizează repede, precis și silențios. Genius oferă în pachet absolut tot ce e necesar. Camera vine dotată cu un manual de utilizare, sistem de prindere universal pentru PC, laptop sau birou, căști, CD cu patru programe pentru editare de poze și filme. Camera Web Genius Slim 1322AF este disponibilă pe piața din România din luna iunie la prețul de 49 de euro.

www.geniusnet.com

PE SCURT

GEFORCE 8800 ULTRA SUPRATACTATĂ

PNY a lansat o placă video GeForce 8800 Ultra supratactată. Compania cu sediul în Parsippany, New Jersey, oferă deja o placă video din aceeași generație ce funcționează la frecvența de 612MHz pentru nucleu și 2.16GHz pentru memorii, dar performanțele realizate de PNY GeForce 8800 Ultra sunt impuse la extrem datorită răcirii cu apă. PNY GeForce 8800 Ultra înglobează o memorie cu capacitate de 768MB, iar frecvențele au fost crescute la 648MHz pentru nucleu și 2.24GHz pentru memorii.

www.pny.com

PIAȚA PC-URILOR, ÎN CREȘTERE

Piața calculatoarelor personale din România a crescut cu o treime în primul trimestru al acestui an, conform IDC. În primele trei luni, piața a fost puternic impulsionată de scăderea taxelor și de aprecierea monedei naționale. Au fost vândute 210.000 de calculatoare cu o valoare totală de 180 de milioane de dolari, iar pentru întreg anul se așteaptă vânzări de aproximativ 800.000 de unități.

www.idc.com

HP OCUPĂ DIN NOU LOCUL 1 PE SEGMENTUL LIVRĂRII DE SERVERE

HP a crescut livrările de servere cu 16,6 procente în primul trimestru, înregistrând un ritm de creștere mult mai mare decât al primelor 10 companii care comercializează servere la nivel mondial. De asemenea, compania a atins o cotă de 33.6% în domeniul livrărilor în primul trimestru, evoluția fiind susținută de creșterea pe segmentele de servere ProLiant, Integrity și BladeSystem, semnificând că unul din trei servere, la nivel mondial, este livrat de HP.

www.hp.com



AEMD Computers Group



upgrade company

Magazin Pantelimon
Sos. Iancului Nr. 61
Telefon: +4021.250.21.60

Magazin Militari
B-dul Iuliu Maniu 59, bloc 10A
Telefon: +4021.430.16.06

Magazin Crangasi
Calea Crangasi Nr. 14
Telefon: +4021.221.24.90



Microsoft® Wireless Entertainment Desktop 7000
The Ultimate Keyboard and Mouse for PC Entertainment



- Setul perfect pentru un Windows Vista™ Ultimate. Design slim, super ergonomic
- Butoane dedicate pentru volum, activare media center, schimbare canal TV și activare gadget-uri
- Tastele clasice ale funcțiilor "F" au fost înlocuite cu mici segmente cu funcție touch
- Mouse-ul optic, primul creat de Microsoft care suporta o conexiune Bluetooth de 2,4 GHz, este simetric, putând fi folosit atât de dreapta cât și de stânga
- Navigation Pad integrat
- Indicator nivel baterie
- Funcționează perfect și cu Windows XP

Microsoft® HABA Gaming
The Mouse that Roared



- Butoane personalizabile
- Schimbare ușoară a sensibilității
- Detectare foarte rapidă a mișcării
- Latime de bandă de 16 biti și ultrapolare la 1000 Hz
- Timp de răspuns foarte rapid datorită sistemului laser "always on" care elimină întârzierile
- Mouse Glide - suprafața inferioară din Teflon® pentru o mișcare lină și silențioasă
- Design ergonomic
- Tehnologie cu fir pentru performanță maximă

Microsoft® LifeCam NX-6000

Share the moment with the Microsoft LifeCam NX-6000 wherever you are



Vezi mai clar

- Calitate High Definition video (rezoluție de 1280 × 1024 pixeli) și foto (5,0 megapixeli, interpolat)
- Efecte video
- Unghi de vizibilitate larg, de 71 grade
- Software pentru recunoașterea conturului feței

Auzi mai multe

- Claritate maximă a sunetului
- Microfon unidirecțional încorporat
- Software pentru reducerea zgomotului

prin partenerii:

distribution
ASESOFT
www.asesoftdistribution.ro

Microsoft®

PE SCURT

TOSHIBA A LANSAT NOTEBOOK-UL
TECRA M8

Noul laptop, construit pe platforma Santa Rosa, integrează un procesor Core 2 Duo tactat la 1.8MHz, 1GB memorie și un harddisk de 120GB. Modelul se va comercializa împreună cu sistemul de operare Microsoft Windows Vista, în perioada imediat următoare, la prețul de 1.399 USD.

www.toshiba.com

CHIP FLASH DE 4GB PENTRU
TELEFOANELE MOBILE

Samsung a anunțat că va începe comercializarea unor chip-uri NAND Flash cu capacitatea de 4GB destinate telefoanelor mobile. moviMCP este un pachet multichip care conține două chip-uri flash, fiecare cu o capacitate de 16Gb, 1Gb (128MB) memorie DRAM și 2Gb (256MB) memorie NAND Flash pentru sistemul de operare și aplicații. Noul subsansamblu se va integra în viitoarele telefoane inteligente, iar primele aparate de acest gen vor fi lansate cel mai probabil anul viitor.

www.samsung.com

GRUNDIG INTRĂ PE PIATA
PLAYERELOR MEDIA MOBILE

Grundig a intrat pe piața playerelor media mobile prin lansarea seriei MPixx 2000. Playerul este capabil să ruleze fișiere audio (MP3, WAV sau WMA), fișiere foto (BMP/JPEG) și fișiere video (MPG, AVI). Modelele lansate de Grundig dispun de 1GB și 2GB memorie internă, se conectează la calculator prin intermediul portului USB, încorporează un radio FM, funcții de reportofon și au o autonomie de 21 de ore. Cele două variante denumite MPixx 2001 și MPixx 2002 costă 79, respectiv 89 de euro și vor fi disponibile pe piața europeană.

www.grundig.de

SMC NETWORKS LANSEAZĂ NOI
BRIDGE-URI WIRELESS

Noile bridge-uri de exterior EliteConnect sunt disponibile în două modele: SMC2890W-AG și SMC2891W-AG cu antenă integrată de 5GHz. SMC2890W-AG acceptă până la 16 legături WDS pentru conectarea rețelei LAN din sediul central al firmei cu filialele sale. Arhitectura "dual radio" permite diferite opțiuni de conectare, utilizând fie banda wireless 802.11a (5 GHz), fie 802.11b/g (2,4 GHz). Ambele benzi de frecvență pot fi utilizate în modul Access Point.

www.smc.com

PCI SIG

Plăcile video de 300W,
la un pas de standardizare

Puterea consumată de o placă video a crescut de la 60 la 160 de wați în ultimii trei ani, iar trendul ascendent se menține în continuare. PCI special interest group (PCI SIG) lucrează la un nou standard care va permite platformelor curente un consum maxim de 300W. Atât ATI Radeon HD 2900 XT, cât și NVIDIA GeForce 8800 GTX/Ultra îndeplinesc specificațiile slotului PCI-Express 1.1/1.0a. Consumul maxim permis

pentru o placă video montată pe acest slot este de 150W, 75W oferiți de slot și 75W consumați prin intermediul conectorului PCIe de la sursa de alimentare. GeForce 8800 GTX/Ultra consumă aproximativ 130W, din care 80W sunt devorați direct din sursa de alimentare prin doi conectori pentru a nu exista probleme. ATI Radeon HD 2900 XT are un consum de 160W și utilizează doi conectori externi cu 6 și 8 pini. Noul standard PCI-

Express 225W/300W le va oferi producătorilor posibilitatea de a crește consumul plăcilor video până

la maximum 300W, precum și un volum mai mare pentru răcirea acestora.

www.pcisig.com



VIA

NanoBook UMD - calculatorul ultraportabil

VIA Technologies a prezentat un nou UMPC (Ultra Mobile PC) care cântărește numai 850 de grame și măsoară



230x171x29.4mm. Ultraportabilul, proiectat și realizat împreună cu First International Computer (FIC), este construit cu ajutorul chip-ului VIA VX700. Soluția adoptată de VIA presupune un singur chip, care conține atât northbridge-ul, cât și southbridge-ul într-o singură pastilă cu o amprentă de 35x35mm. VIA NanoBook UMD (Ultra Mobile Device) înglobează un procesor VIA C7-M 1.2GHz, construit pe baza tehnologiei IBM de 90nm, care funcționează la o tensiune redusă și asigură o autonomie de până la cinci ore. PC-ul poate rula unul din sistemele de operare Microsoft Windows XP sau Windows Vista, dispune de un ecran LCD WVGA cu diagonala de 7 inch, 1GB memorie DDR2, HDD de 30 sau 60GB, în funcție de variantă, 802.11g WiFi și Bluetooth. Calculatorul ultraportabil va fi disponibil începând cu a doua jumătate a anului 2007.

www.via.com.tw

SONY

Camerele video HD
devin o banalitate

Sony a lansat două noi camere video digitale HD.

Modelul HDR-SR8, ce pare să înlocuiască varianta anterioară SR7, dispune de un senzor CMOS cu rezoluția de 3.2 megapixeli, 10x zoom optic, stabilizator optic de imagine și lentile Carl Zeiss Vario-Sonnar pentru maximă fidelitate. Sony SR5C beneficiază de un ecran LCD wide touchscreen cu diagonala de 2.7 inch și înglobează un harddisk de 100GB

pe care pot fi stocate aproximativ 36 de ore de film în format HD 1080i. Fotografiile ce pot fi realizate în timpul filmării HD

au rezoluția maximă de 2304x1728 și sunt stocate pe un card Memory Stick Duo. Printre opțiunile deosebite se numără și "Smooth Slow Recording", care permite creșterea numărului de cadre pe secundă de la 60 la 240fps

pentru 3 secunde; astfel, se poate realiza un film cu durata de 12 secunde în care detaliile mișcărilor rapide sunt prezentate cu acuratețe. Noile camere video digitale lansate de Sony în luna iulie au prețuri de aproximativ 1.300 de dolari pentru

modelul SR5C și 1.600 de dolari pentru HDR-SR8.

www.sonystyle.com



XEROX

O nouă imprimantă color cu cerneală solidă lansată de Xerox în România

Xerox prezintă în România Phaser 8560, o nouă imprimantă color cu cerneală solidă la un preț accesibil. Imprimarea cu cerneală solidă combină calitatea cu viteza mare de lucru. Noul model imprimă la o viteză de 30 de pagini pe minut atât alb-negru, cât și color, prima pagină fiind tipărită în numai cinci secunde. Phaser 8560 are un procesor de 600MHz și memorie standard de 256MB, extensibilă până la maximum 1GB. Cele două tăvi de alimentare au o capacitate totală de 625 de coli. Pentru volume mai mari de documente se pot adăuga două tăvi suplimentare, cu o capacitate totală de 1675 de coli. Phaser 8560 imprimă la o rezoluție de maximum 2400dpi FinePoint, iar imaginea reprodusă pe hârtie este clară. Imprimanta prelucrează hârtie de diferite tipuri, cu o grosime maximă de 220 gm2. De asemenea, se pot tipări plicuri, etichete, carduri și alte suporturi speciale. Procesul de tipărire presupune topirea cernelii în urma comenzii de tipărire, iar imprimarea se realizează printr-o singură trecere, toate culorile fiind aplicate în același timp. Cernela aderă la coala de hârtie și se solidifică aproape instantaneu, astfel încât imaginea tipărită este clară. Imprimarea cu cerneală solidă reprezintă o alternativă economică și ecologică pentru tipărirea uzuală de documente. Cartușele de cerneală au dimensiuni reduse și se schimbă cu ușurință. În plus, produc

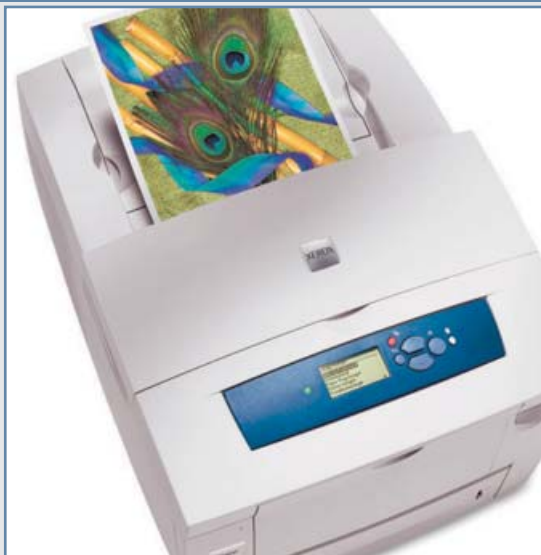

cu 90% mai puține reziduuri toxice decât orice alt tip de imprimantă. Prețul recomandat al Xerox Phaser 8560 pornește de la 898 de dolari și poate varia în funcție de configurație.

www.xerox.ro

PE SCURT

SOLUȚIE DE RĂCIRE INGENIOASĂ

Thermalright a prezentat în cadrul COMPUTEX 2007 o soluție de răcire extremă capabilă să disipeze nu mai puțin de 100W. "Heat Sink Case", așa cum sugerează și numele, unește heat sink-ul montat pe procesor cu panourile carcasei fabricate din aluminiu prin intermediul unor heat pipe-uri. Thermalright HSC va fi disponibil în lunile viitoare la un preț de aproximativ 500 de dolari.

www.thermalright.com

250GB PE PLATAN

Seagate a anunțat primul harddisk pentru laptop care stochează nu mai puțin de 250GB pe un singur platan. Noua tehnologie care oferă o densitate a datelor de 180Gb pe inch pătrat va fi înglobată în seria 7200.10. Avantajele utilizării unui singur platan constau într-un consum mai mic de energie electrică, foarte important pentru autonomia sistemului portabil. Harddisk-urile de acest gen sunt mai silențioase, au mai puține piese în mișcare și degajă mai puțină căldură.

www.seagate.com



SIEMENS VDO

For our **Engineering Location Timisoara** we search for dynamic and motivated people to join our Safety & Chassis department

HARDWARE TEAM LEADER

Job Description:

The Hardware Team Leader is the person responsible for hardware development and hardware support after delivery. He manages a hardware team and is involved with the Hardware Group Leader for the developer's annual evaluation (participation for goals, results). The Hardware Team Leader is responsible for the human resources management within the team, the costs, the schedule and the quality of the hardware development. The Hardware Team Leader:

- manages the tasks / workpackages in accordance with the customer needs and the specifications given, from request analysis to delivery of the results.
- insures technical management and support about common and specific HW development process of the tasks whom he has the responsibility
- is the interface for new external technical requests about known tasks
- plans the technical development of the task with agreement of the Group Leader
- supervises the work of HW Engineers, take corrective actions
- participates in project meetings (Project Leader, customer) as a team member
- performs development tasks as HW Engineers to support the team.

Job Requirements Description

- Degree in electrical / electronic engineering
- Others university degrees, with Training and Knowledge of hardware development
- Minimum of two years of professional experience in analog electronic design, microcontroller based design and project management in a technical domain
- Experience managing a project including contact to suppliers
- Knowledge of the typical HW modules within an ECU (Electronic Control Unit) and whose functionality
- Knowledge of the vehicle architecture in which the ECU's are working
- Knowledge of the interfaces between HW and SW
- Basic skills in automotive development are advantageous

Interested?

Send your CV and covering letter mentioning the job reference REF XPC07 to recruiting.timisoara@siemensvdo.com.

Siemens VDO Automotive S.R.L., Calea Martirilor 1989 nr. 1, 300724 Timisoara, Phone: +40 (256) 25-2118, Fax: +40 (256) 29 44 55

Web: www.siemensvdo.ro

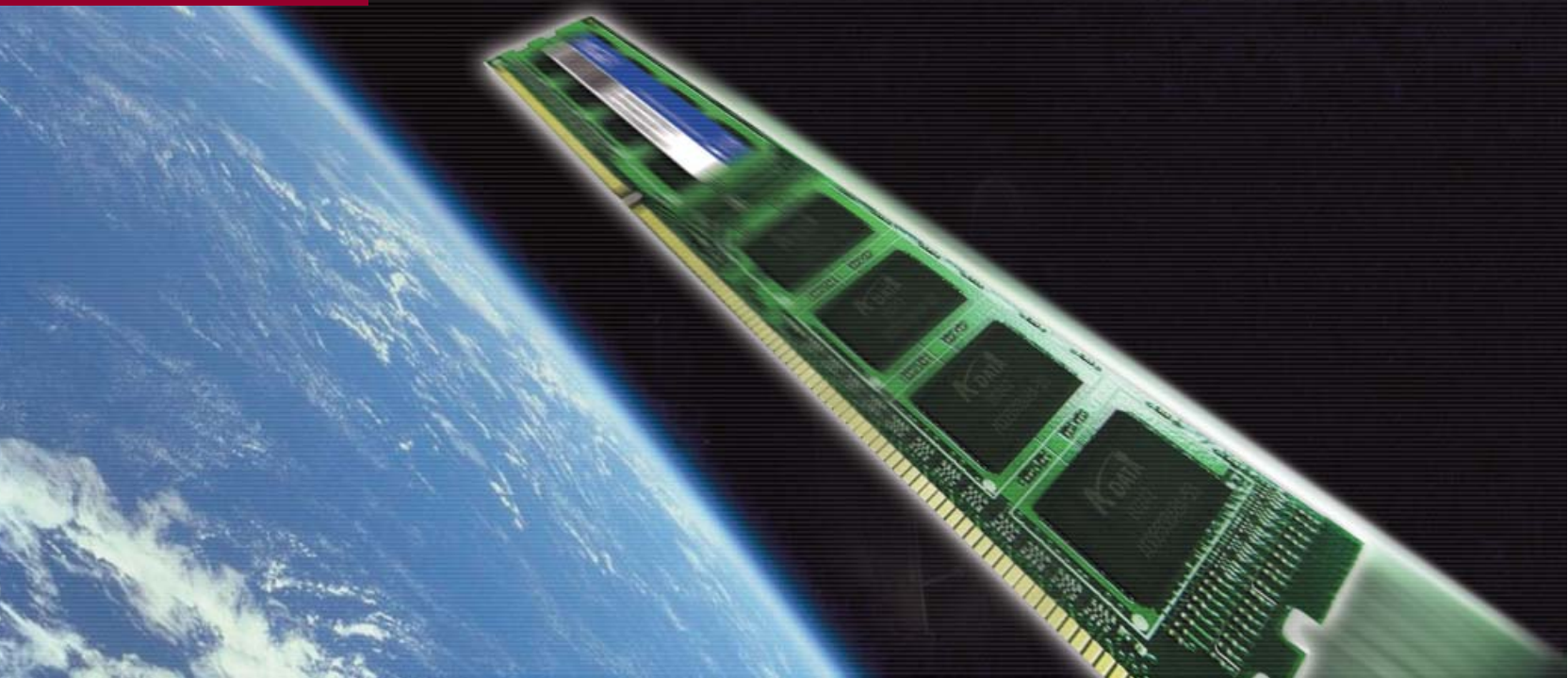

DDR3

O NOUĂ FRONTIERĂ

Cariera memoriilor DDR2, care a debutat în anul 2003, se apropie de sfârșit, urmând să fie înlocuite de noul standard - PC3.

PE DATA DE 1 IUNIE 2000, JEDEC (JOINT Electron Device Engineering Council) făcea publice specificațiile noilor memorii, DDR SDRAM (double-data-rate synchronous dynamic random access memory). Acestea urmau să înlocuiască modelele single-data-rate SDRAM și ofereau o lățime de bandă superioară acestora. Practic, rata de transfer era aproape dublă, menținându-se același FSB (front side bus). Astfel, un sistem cu FSB 100MHz avea o frecvență de ceas efectivă de 200MHz.

Pentru calcularea lățimii de bandă se folosește următoarea formulă: $FSB \times 2(\text{double-rate}) \times 64(\text{număr de biți transferați într-un ciclu}) / 8(\text{număr de biți într-un octet sau byte})$. De aici reiese foarte ușor că lățimea de bandă pentru memoriile DDR 200MHz (primele lansate) era de 1600MB/s, în timp ce pentru modelele de 400MHz (ultimele modele DDR standardizate), aceasta este de 3200MB/s. Aceste valori ale lățimii de bandă stau la baza denumirilor pe care le-au căpătat memoriile DDR: PC1600, PC2100, PC2700 și PC3200. Același regulă este valabilă și în cazul memoriilor DDR2, unde ultimul standard este PC2-6400.

La trei ani de la apariția memoriilor DDR2, a venit timpul ca acestea să fie înlocuite cu unele mai performante: DDR3. Frecvența pentru memoriile DDR3 pornește de la 800MHz, prin modelul PC3-6400. Conform JEDEC, cele mai rapide memorii DDR3 pot fi tactate la 1600MHz și poartă

numele PC3-12800. Între aceste două extreme, vor mai fi disponibile memorii tactate la 1066MHz (PC3-8500) și la 1333MHz (PC3-10600). Ca și în cazul generațiilor DDR și DDR2, valorile 6400, 8500, 10600 și 12800 din denumirea modelelor DDR3 reprezintă lățimea de bandă aferentă fiecăreia. Există, desigur, memorii DDR2 care au depășit 1066MHz, însă acestea nu au fost standardizate și nici nu vor fi datorită tensiunii de alimentare, considerabil mai mare decât cea specificată în documentația JEDEC.

Conform specificațiilor existente la ora actuală, noile memorii vor fi disponibile sub forma unor module de 240 pini cu capacități de 256MB, 512MB, 1GB și 2GB. Ținând însă cont de cerințele aplicațiilor actuale, este greu de crezut că vor fi introduse modele de 256MB. Pe lângă frecvență mai mare, memoriile DDR3 se diferă de DDR2 prin tensiunea de alimentare mai mică - 1.5V față de 1.8V. Vor exista, cu siguranță, producători precum Gell care vor introduce modele supraalimentate pentru a obține timing-uri mai bune sau frecvențe mai mari.

SPD ȘI EPP

Serial Presence Detect (SPD) reprezintă un standard care permite accesarea automată a informațiilor despre un modul de memorie. Pentru ca un modul de memorie să suporte SPD, standardul JEDEC cere ca anumiți parametri să fie plasați în primii 128B ai unui EEPROM. Printre acești parametri se numără și latențele pentru fiecare frecvență la care poate funcționa memoria. În momentul pornirii unui calculator, acesta citește parametrii din SPD, precum latența CAS, lucru care permite o setare automată corectă a acesteia, fără a fi nevoie de intervenția utilizatorului.

Enhanced Performance Profiles (EPP) este un SPD evoluat și oferă informații adiționale pentru overclocking. Informația este stocată în același EEPROM, în octeții 99-127. Tehnologia EPP a fost introdusă de NVIDIA, iar chipset-urile compatibile cu aceasta sunt nForce5 și nForce6. Primul producător de memorii care a introdus această tehnologie în produsele sale este Corsair și,

Rezultate teste DDR2

	Gigabyte P35C-DS3R	MSI P35 Neo Combo
SiSoftSandra MB/s	5610	5490
Everest read MB/s	7004	6723
Everest write MB/s	4868	4864
Everest copy MB/s	5484	5421
Everest latency ns	64,1	73,3
PCMark05 memory	5600	5568

momentan, este disponibilă numai pentru modelelele DDR2, însă este de așteptat să o întâlnim și la memoriile DDR3. Numele folosit de NVIDIA pentru memoriile EPP ce au trecut testele de performanță și stabilitate este "SLI-ready memory".

LATENȚA MEMORIEI

În domeniul calculatoarelor, latența memoriei reprezintă timpul scurs între inițierea unei cereri și satisfacerea ei. Unitatea de măsură cea mai utilizată pentru latența memoriilor SDRAM este ciclul de ceas.

Memoria DDR3, ca toate celelalte memorii SDRAM, este organizată ca o matrice, pe rânduri și coloane. Informația din memorie este organizată în blocuri, definite de coordonatele rândului și coloanei din care fac parte. Pentru ca un controller de memorie să acceseze informația dintr-o memorie SDRAM, acesta trebuie să execute următorii pași: memoria este în stadiul idle; se activează un anumit rând din memorie, operație care necesită câteva cicluri de ceas; după perioada de așteptare, se emit adresa coloanei și comanda (citire sau scriere); când este necesară activarea unui alt rând, rândul curent trebuie dezactivat prin emiterea comenzii Precharge, care necesită câteva cicluri de ceas. Datorită acestor patru pași, memoriile au patru latențe importante. tCAS reprezintă numărul de cicluri de ceas necesare pentru accesarea unei anumite coloane și mai poartă numele de CAS sau tCL. tRCD (RAS to CAS Delay) se referă la numărul de cicluri care au loc între definirea unui rând și definirea unei coloane. tRP (RAS Precharge) este numărul de cicluri necesare pentru încheierea accesului la un rând de memorie și accesarea unui alt rând. tRAS reprezintă numărul minim de cicluri care au loc între cerere și comanda Precharge.

TEST DDR3

Deși JEDEC nu a eliberat încă specificațiile finale pentru DDR3, companii precum Gell, ADATA sau Kingston s-au grăbit să prezinte publicului noile lor produse. Nici plăcile de bază cu suport DDR3 nu s-au lăsat așteptate prea mult. Deocamdată, singurul chipset disponibil care oferă suport DDR3 provine de la Intel și poartă numele de Bearlake. Prin amabilitatea Kingston și ADATA, pe de o parte, și Senorg și Skin, pe de altă parte, am putut testa două kit-uri dual channel 2x1024MB: Kingston cu CAS 7 și ADATA cu CAS 6. Pentru test, am folosit trei platforme: ASUS P5K3 Deluxe, GIGABYTE P35C-DS3R și MSI P35 Neo Combo. Ultimele două sunt Combo, putând funcționa atât cu memorii DDR3, cât și cu memorii DDR2. Procesorul folosit pentru test a fost un Intel Core 2 QX6700, iar ca placă video am utilizat un GeForce 8800GTS.

Ca prim pas al testării, am rulat o serie de jocuri la rezoluție minimă și câteva aplicații sintetice. În continuare, am mărit frecvențele procesorului și memoriei, în limitele stabilității sistemului. La final, am rulat aplicațiile sintetice legate strict de memorie pe cele două plăci de bază Combo echipate cu un kit dual channel Gell 2x1024MB DDR2 800MHz.

Rezultate teste DDR3

	ADATA	Kingston
ASUS P5K3 Deluxe		
SiSoftSandra MB/s	5905	5867
Everest read MB/s	7596	7524
Everest write MB/s	4870	4871
Everest copy MB/s	5527	5514
Everest latency ns	66.8	67.7
PCMark05 memory	5734	5698
3DMark2001	47386	47172
3DMark06	9928	9915
Company of Heroes	152.9	159.4
S.T.A.L.K.E.R. Shadow of Chernobyl	574.00	575.20
Half Life 2: Lost Coast	176.24	178.66
Supreme Commander	45.20	45.20
Frecvențe overclocking CPU/mem	3.48GHz/1384MHz	3.48GHz/1384MHz
SiSoftSandra OC	7231	7222
Everest read OC	8901	8880
Everest write OC	6324	6322
Everest copy OC	7021	7022
Everest latency OC	58.1	59
GIGABYTE P35C-DS3R		
SiSoftSandra MB/s	5824	5787
Everest read MB/s	7476	7406
Everest write MB/s	4866	4867
Everest copy MB/s	5531	5518
Everest latency ns	67.0	67.9
PCMark05 memory	5653	5618
3DMark2001	46372	46163
3DMark06	9920	9908
Company of Heroes	156.9	163.6
S.T.A.L.K.E.R. Shadow of Chernobyl	554.87	556.03
Half Life 2: Lost Coast	175.18	177.59
Supreme Commander	44.45	44.55
Frecvențe overclocking CPU/mem	3.08GHz/1238MHz	3.10GHz/1240MHz
SiSoftSandra OC	6194	6192
Everest read OC	7335	7328
Everest write OC	5649	5650
Everest copy OC	6236	6241
Everest latency OC	62.1	62.3
MSI P35 Neo Combo		
SiSoftSandra MB/s	5816	5778
Everest read MB/s	7425	7354
Everest write MB/s	4866	4865
Everest copy MB/s	5534	5520
Everest latency ns	70.5	71.4
PCMark05 memory	5696	5660
3DMark2001	47319	47105
3DMark06	9935	9921
Company of Heroes	161.0	167.8
S.T.A.L.K.E.R. Shadow of Chernobyl	562.71	563.88
Half Life 2: Lost Coast	182.33	184.21
Supreme Commander	44.31	44.40
Frecvențe overclocking CPU/mem	3.20GHz/1280MHz	3.20GHz/1280MHz
SiSoftSandra OC	6969	6948
Everest read OC	8899	8829
Everest write OC	5835	5834
Everest copy OC	6650	6661
Everest latency OC	58.6	59.4

CONCLUZIE

Deși îmbunătățirile aduse de DDR3-1066 din punctul de vedere al performanțelor sunt neglijabile, acestea se vor mări în scurt timp, cum s-a întâmplat și în cazul DDR2. De asemenea, nu trebuie neglijate nici avantajele pe care le oferă DDR3 industriei de notebook-uri datorită

consumului energetic redus. Tot datorită acestui consum redus, căldura disipată de DDR3 este mai mică decât în cazul DDR2, ceea ce conduce la posibilități de overclocking superioare perioadei de dominație DDR2.

Radu Bozga
radu.bozga@xtremc.ro

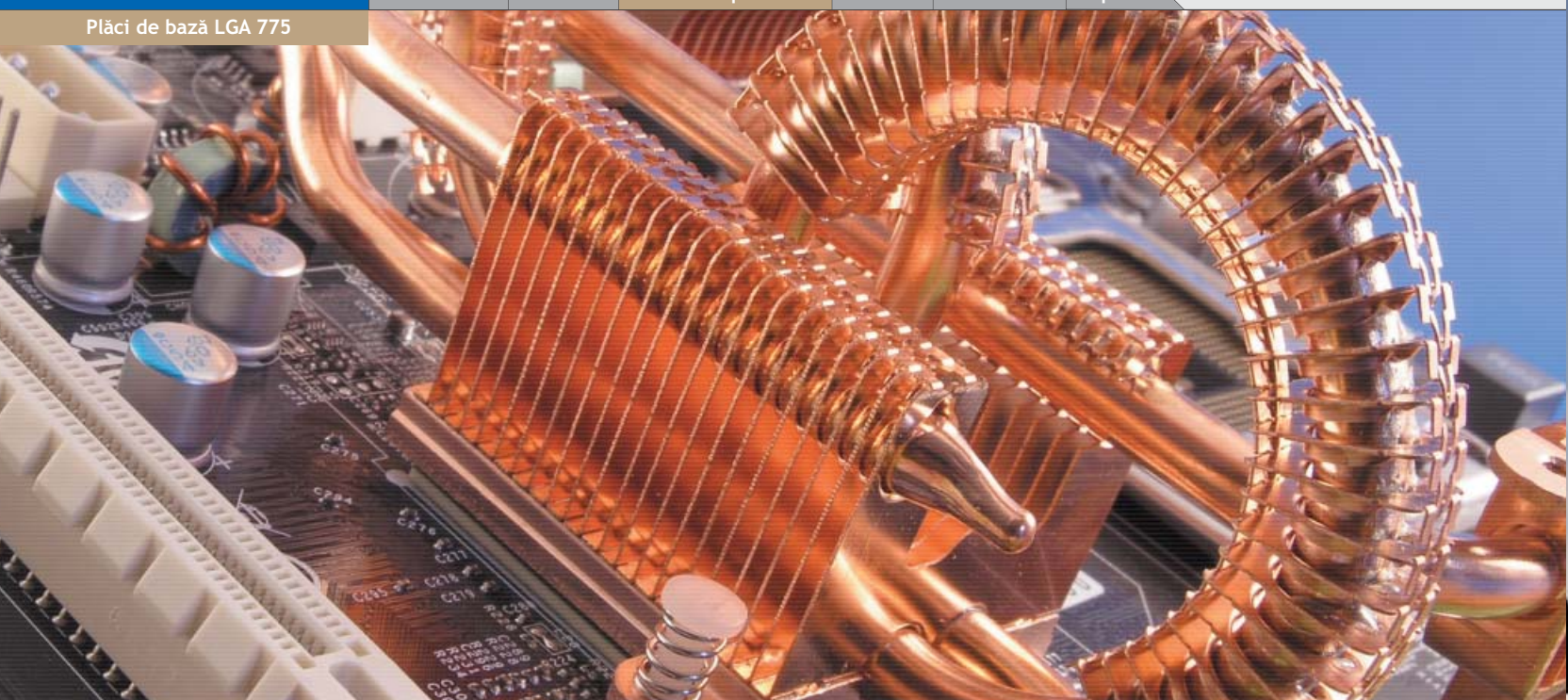

PLĂCI DE BAZĂ LGA 775

NOUA LIMITĂ DE VITEZĂ: 1333MHZ

Deoarece lansarea noilor procesoare Intel, cu FSB 1333MHz, se apropie cu pași repezi, o evaluare amănunțită a platformelor disponibile pe piață este obligatorie.

CONFORM ULTIMELOR DATE FURNIZATE DE INTEL, noile procesoare, cu nume de cod Penryn vor fi disponibile începând cu primul trimestru al anului 2008. Deși mulți dintre utilizatori își doreau ca această lansare să aibă loc mai devreme, grăbirea ei nu se justifică. Motivele sunt lesne de înțeles. În primul rând, ar fi apărut o concurență inutilă (din punctul de vedere al producătorului) între actualele Core 2 Duo și Penryn. De asemenea, a fost necesar să se țină cont de inexistența unor platforme compatibile cu noile procesoare. Există de ceva timp, într-adevăr, plăci de bază realizate în jurul chipset-urilor NVIDIA din seria a șasea, dar scopul Intel nu este acela de a spori succesul înregistrat de acestea. Drept urmare, Intel a amânat lansarea lui Penryn pentru a realiza un ecosistem echilibrat prin introducerea chipset-urilor din familia Bearlake.

INTEL P35 ȘI NVIDIA NFORCE 6XX

Ultimele chipset-uri lansate de NVIDIA pentru procesoare Intel, cele care formează seria a șasea, suportă procesoare cu FSB de maximum 1333MHz. Aceste plăci de bază au adus și alte îmbunătățiri, precum al treilea slot PCI-Express Graphics, mărirea numărului de porturi USB la 10 și a conectorilor SATA la șase. Prin P35, Intel reușește să ofere un produs competitiv, compatibil cu următoarea generație de procesoare. Mai mult, P35 îi oferă producătorului

un avantaj față de NVIDIA datorită suportului pentru memorii DDR3.

PROCEDURA DE TESTARE

La test au fost primite toate plăcile de bază care oferă suport pentru FSB1333. Astfel, am avut drept concurenți întreaga serie șase de la NVIDIA (nForce 680i SLI, nForce 680i LT SLI, nForce 650i SLI și nForce 650i Ultra) și chipset-ul P35 al Intel. În cazul modelelor dotate cu Intel P35, s-a impus condiția suportului pentru memorii DDR2. Deoarece am testat numai chipset-uri de ultimă generație, am ales unele dintre cele mai puternice componente ale momentului pentru a realiza platforma de test. Astfel, am utilizat un procesor Intel Core 2 Quad QX6700, o placă video Leadtek WinFast PX8800 GTS TDH și un kit dual channel 2x1024MB GeIL DDR2 800MHz DDR2. De asemenea, am folosit o serie de jocuri de actualitate, precum S.T.A.L.K.E.R. Shadow of Chernobyl sau Company of Heroes pentru testarea performanțelor în jocuri.

Deoarece performanțele unei plăci de bază contează cel mai mult pentru utilizator în momentul alegerii ei, am alocat câte 40 de procente din nota finală jocurilor și aplicațiilor sintetice. Deoarece pasionații de overclocking sunt tot mai mulți, importanța acestui procedeu este în continuă creștere. Cu toate acestea, exista o serie de factori, precum temperatura

camerei sau eficiența sistemului de ventilare a carcasei, care influențează valorile maxime ce se pot obține. De asemenea, aceste valori pot să difere ușor între două exemplare ale aceluiași model. Din aceste motive, am acordat posibilității de overclocking o pondere de 15% din nota finală. Restul de cinci procente au fost rezervate dotărilor precum numărul de porturi USB, SATA sau tipul sistemului de răcire. Accesoriile fiecărei plăci au fost și ele notate. Deși pentru pasionații de jocuri și iubitorii de overclocking aceste aspecte au mai puțină importanță, există o serie de utilizatori care se ghidează după ele în alegerea unei componente de calculator.

CONCLUZIE

Deși NVIDIA s-a străduit și a depus eforturi uriașe pentru a le oferi producătorilor de plăci de bază cele mai puternice chipset-uri de pe piață, Intel atacă acum în forță prin P35, oferind performanțe de invidiat. Memoriile DDR3 sunt privite deocamdată cu scepticism, însă va veni cu siguranță momentul în care vor echipa toate PC-urile de ultimă generație. Deși chipset-urile nForce 6xx se descurcă admirabil, NVIDIA va fi cu siguranță nevoită să lanseze o nouă serie care să ofere suport pentru memoriile DDR3.

Radu Bozga
radu.bozga@xtrempc.ro

o vară prelungită

www.sony.ro

SONY

Până la 41 de ore de filmare direct pe Hard Disk

Cu un Hard Disc impresionant de 60 GB, noul Handycam SR72 de la Sony este alegerea perfectă pentru o vară fără sfârșit. Fără casete, fără discuri, fără bătaie de cap. Este vara ta! Fă-o să dureze atât cât dorești!

like.no.other™



HDD
HANDYCAM.

GIGABYTE P35-DQ6



Chipset: Intel P35 · Sloturi: 2xPCI-E x16, 3xPCI-E x1, 2xPCI · Conectori: 12xUSB, 1xGigabit LAN, 3xFirewire

8.96

GIGABYTE completează seria de plăci de bază DQ6 prin introducerea unei soluții realizate în jurul celui mai nou chipset Intel - P35.

CONSTRUCȚIE ȘI DOTĂRI

Sistemul de răcire cu heat pipe-uri are niște dimensiuni impresionante și ar putea împiedica montarea anumitor coolere pentru procesor. Cu toate acestea, va fi cu siguranță apreciat de utilizatorii care își doresc un sistem silențios. Noul southbridge, ICH9, oferă suport pentru opt conectori SATA, iar pachetul conține bracket-urile eSATA. Înlăturarea plăcii video din slot se realizează destul de ușor, datorită sistemului de blocare ergonomic folosit de GIGABYTE. Timpul de verificare a tensiunilor de alimentare după modificarea frecvențelor din BIOS poate fi deranjant pentru unii, deoarece este puțin cam mare - aproximativ 13 secunde.

PERFORMANȚE

Deși BIOS-ul oferă opțiuni avansate pentru overclocking, precum o plajă de tensiuni de alimentare pentru procesor cu valori cuprinse între 0.5V și 2.35V, acesta este totuși destul de rigid. Astfel, în cazul fixării FSB-ului la valoarea de 346MHz, următoarea valoare pe care o poate lua memoria după 865MHz este de 1038MHz. Lățimea de bandă a interfeței cu memoria, măsurată cu SiSoftSandra, este destul de mică - sub 6GB/s. În S.T.A.L.K.E.R. s-a înregistrat o medie de 573 de cadre pe secundă, iar în Half Life 2: Lost Coast 173.62 cadre pe secundă. Prin overclocking, rezultatele obținute în aceste jocuri au fost de 716, respectiv 206.09 cadre pe secundă.

CONCLUZIE

GIGABYTE P35-DQ6 se adresează iubitorilor de jocuri și pasionaților de overclocking mai puțin pretențioși.

645Lei	36 luni	Asesoft Distribution
653Lei	36 luni	Caro Group
769Lei	36 luni	Ultra PRO Computers

ABIT Fatal1ty FP-IN9 SLI



Chipset: NVIDIA nForce 650i SLI · Sloturi: 2xPCI-E x16, 2xPCI-E x1, 2xPCI · Conectori: 8xUSB, 1xGigabit LAN

8.77

Deși face parte din familia Fatal1ty, FP-IN9 SLI nu beneficiază de cel mai puternic chipset de pe piață.

CONSTRUCȚIE ȘI DOTĂRI

Folosind un nForce 650i SLI ca northbridge, sistemul de răcire este destul de simplu. S-a optat pentru trei radiatoare, unul pentru northbridge, unul pentru southbridge și un al treilea pentru VRM. Utilizarea plăcii fără a o monta în prealabil într-o carcasă este ușurată de prezența celor două butoane pentru funcțiile de Power și Reset. Cele patru porturi SATA ar trebui să fie suficiente pentru cea mai mare parte dintre utilizatori, în timp ce alții s-ar putea plânge de existența unei singure interfețe Ethernet. Dispunând de trei conectori de alimentare pentru ventilatoare auxiliare, Fatal1ty FP-IN9 SLI îi oferă utilizatorului posibilitatea de a ventila eficient carcasa fără a folosi conectorii de tip MOLEX ai sursei de alimentare.

PERFORMANȚE

În ciuda faptului că chipset-ul nForce 650i SLI nu este o soluție destinată overclocking-ului, BIOS-ul este flexibil în această privință. Cu toate acestea, la o frecvență a procesorului mai mare de 3.11GHz, sistemul a devenit instabil. Deși are un preț accesibil, placa a știut să pună în valoare componentele utilizate în test. Astfel, în 3DMark06 s-au înregistrat 9920 de puncte, iar în PCMark05 8243 de puncte. Company of Heroes a rulat la rezoluția 800x600 cu o medie de 156.4 cadre pe secundă.

CONCLUZIE

Oferind performanțe bune în jocuri și posibilitatea realizării unui overclocking de peste 10%, Fatal1ty FP-IN9 SLI se adresează cunoscătorilor cu un buget redus. În plus, conform NVIDIA, oferă suport pentru următoarea generație de procesoare Intel.

402Lei	24 luni	Global Systems Communications
410Lei	24 luni	IT Direct
428Lei	36 luni	ProCA România

MSI P6N SLI Platinum



Chipset: NVIDIA nForce 650i SLI · Sloturi: 2xPCI-E x16, 1xPCI-E x1, 3xPCI · Conectori: 8xUSB, 2x Firewire, 1xGigabit LAN, 1xeSATA

8.74

P6N SLI Platinum reprezintă versiunea îmbunătățită a modelului P6N SLI din punctul de vedere al dotărilor.

CONSTRUCȚIE ȘI DOTĂRI

Primul lucru care se remarcă în pachet sunt cablurile IDE rounded și un cablu eSATA. Deși multe dintre plăcile de bază realizate în jurul chipset-ului nForce 650i SLI dispun de un sistem de răcire simplu, realizat dintr-unul sau două radiatoare, P6N SLI Platinum beneficiază de o soluție avansată, cu heat pipe-uri și, dacă dorește, utilizatorul poate monta ventilatorul din pachet pe cooler-ul de pe northbridge. De apreciat este prezența a trei slot-uri PCI, chiar dacă unul dintre ele devine inutilizabil în cazul montării unei plăci video dual slot. Revenirea la valorile implicite ale BIOS-ului se realizează destul de ușor, prin simpla apăsare a unui buton intitulat SW1, amplasat în preajma bateriei.

PERFORMANȚE

Deși folosește un chipset din seria a șasea de la NVIDIA, performanțele sunt modeste. În Company of Heroes s-a înregistrat o medie de 148.4 cadre pe secundă, în timp ce în 3DMark06 s-au obținut 9869 de puncte. Stabilitatea sistemului s-a menținut până la o frecvență a procesorului de 3.11GHz, iar pentru memorii nu s-a putut depăși pragul de 855MHz. În ciuda măririi frecvențelor, rezultatele la teste nu au fost îmbunătățite considerabil, în Supreme Commander acestea fiind foarte apropiate. Pe viitor, se poate recurge la un upgrade datorită celui de-al doilea slot PCI-E x16.

CONCLUZIE

Deși beneficiază de dotările unui produs de top, MSI P6N SLI Platinum reprezintă o soluție accesibilă care cu siguranță va atrage atenția unui număr mare de utilizatori.

515Lei	36 luni	Skin
--------	---------	------

ASUS P5N-E SLI



Chipset: NVIDIA nForce 650i SLI · Sloturi: 2xPCI-E x16, 1x PCI-E x1, 2x PCI · Conectori: 8xUSB, 2x Firewire, 1xGigabit LAN, 1xeSATA

8.63

P5N-E SLI este una dintre cele mai accesibile plăci de bază cu suport pentru configurații SLI oferite de ASUS.

CONSTRUCȚIE ȘI DOTĂRI

Primul lucru de remarcat este absența unei soluții de răcire pentru southbridge, în ciuda faptului că acesta se încălzește destul de mult. Cu toate acestea, northbridge-ul beneficiază de un radiator impunător din aluminiu. Pentru a reduce costurile cât mai mult posibil, producătorul a renunțat și la uzulul socket pentru montarea chip-ului cu BIOS-ul. Fiind lipit direct pe placă, acesta nu va putea fi înlăturat și înlocuit decât folosind aparatură specială pentru lipit și dezlipit. Deși face parte din segmentul componentelor cu dotări minime, P5N-E SLI oferă un conector eSATA. Designul a fost ales în așa fel încât accesul la sistemul de blocare a modulelor de memorie să nu fie împiedicat de placa video.

PERFORMANȚE

Placa nu excelează prin performanțe nici în jocuri și nici în aplicațiile sintetice. Astfel, arhivarea directorului folosit ca etalon s-a realizat în patru minute și 17 secunde. Company of Heroes a rulat cu o medie de 155.1 cadre pe secundă, în timp ce în Half Life 2: Lost Coast s-au înregistrat sub 170 de cadre pe secundă. Scorul obținut în 3DMark06 a scăzut sub 9900 de puncte. Deși BIOS-ul oferă opțiuni pentru overclocking, acestea s-au dovedit a fi inutilizabile deoarece placa devenea instabilă la cea mai mică modificare a frecvențelor.

CONCLUZIE

ASUS P5N-E SLI este o placă de bază cu performanțe modeste, ceea ce o transformă într-o soluție destinată utilizatorilor fără prea mari pretenții și cu un buget redus, dar care țin la calitatea brand-ului.

381Lei 36 luni Depozitul de Calculatoare

MSI P35 Neo



Chipset: Intel P35 · Sloturi: 1xPCI-E x16, 3xPCI-E x1, 2xPCI · Conectori: 12xUSB, 1xGigabit LAN, 2xFirewire

8.84

MSI P35 Neo reprezintă o soluție modestă și, implicit, accesibilă a celui mai nou chipset Intel - P35 sau Bearlake.

CONSTRUCȚIE ȘI DOTĂRI

Deși placa dispune de trei slot-uri PCI-E x1, în cazul montării unei plăci video dual slot, numai două dintre acestea mai pot fi utilizate. De asemenea, se observă prezența a numai doi conectori de alimentare pentru ventilatoarele de sistem, iar accesul la unul dintre aceștia este blocat atunci când se folosește o placă video de dimensiuni mari, precum un GeForce 8800GTS sau 8800GTX. Trebuie însă apreciată poziționarea bancurilor de memorie, care permite accesul la sistemul de blocare indiferent de placa video utilizată. Pachetul este destul de sărac, conținând un cablu SATA, un adaptor de alimentare SATA și un cablu IDE. La acestea se adaugă discurile cu drivere pentru Windows XP și Windows Vista și tablăta pentru back panel.

PERFORMANȚE

Când componentele au rulat la frecvențe implicite, MSI P35 Neo s-a remarcat prin rezultate precum 575.28 de cadre pe secundă în S.T.A.L.K.E.R. sau 9920 de puncte în 3DMark06. Deși plăcile de bază MSI nu au un renume printre pasionații de overclocking, FSB-ul a putut fi mărit până la 1304MHz. Memoriile nu au putut fi însă tactate la mai mult de 815MHz. Datorită rigidității BIOS-ului, menținând frecvența de 3.26GHz pentru procesor, următoarea valoare pe care ar fi putut-o lua memoria ar fi fost de 978MHz.

CONCLUZIE

MSI P35 Neo este o placă de bază potrivită sistemelor gaming de nivel mediu, dar, în același timp, nu este recomandată pasionaților de overclocking.

439Lei 36 luni Skin

ABIT IN9 32X-MAX Wi-Fi



Chipset: NVIDIA nForce 680i SLI · Sloturi: 2xPCI-E x16, 1xPCI-E x8, 1xPCI-E x1, 2xPCI · Conectori: 10xUSB, 2xGigabit LAN, 2xFirewire, 2xeSATA

8.92

Beneficiind de cel mai puternic chipset de la NVIDIA, IN9 32X-MAX Wi-Fi reprezintă în momentul de față nava-amiral de la ABIT.

CONSTRUCȚIE ȘI DOTĂRI

Deși folosește unul dintre cele mai fierbinți chipset-uri de pe piață, nForce 680i SLI, IN9 dispune de un sistem de răcire fără ventilatoare, alcătuit din trei radiatoare legate între ele prin heat pipe-uri. În cazul operațiilor de diagnosticare și depanare, indicatorul de coduri de eroare și butoanele pentru Power și Reset se pot dovedi foarte utile. Amplasarea bancurilor de memorie este aleasă foarte inspirat și nu incomodează montarea plăcii video, indiferent de dimensiunile acesteia. Pentru cei care transportă cantități mari de informație, dar nu dispun de un harddisk extern, pe lângă obișnuiții conectori USB, Gigabit LAN sau S-PDIF, placa oferă și doi conectori eSATA. Cele 14 LED-uri de pe spatele plăcii pot fi programate să stea aprinse, stinse sau să clipească după unul din cele șapte modele predefinite în BIOS.

PERFORMANȚE

Menținând frecvențele implicite ale componentelor, în 3DMark06 s-au înregistrat peste 9900 de puncte, iar arhivarea directorului-etalon s-a realizat în mai puțin de patru minute. Half Life 2: Lost Coast a rulat cu o medie de 173.8 cadre pe secundă. Fiind foarte flexibil din punctul de vedere al setărilor pentru overclocking, frecvența procesorului a fost mărită la 3.43GHz. Cu toate acestea, sistemul devenea instabil la fixarea unei frecvențe mai mari decât 859MHz pentru memorii.

CONCLUZIE

Datorită dotărilor și performanțelor oferite, ABIT IN9 32X-MAX Wi-Fi se adresează în primul rând pasionaților de PC modding.

1027Lei 24 luni IT Direct
1077Lei 24 luni Senorg România

BFG nForce 680i SLI



Chipset: NVIDIA nForce 680i SLI • Sloturi: 2xPCI-E x16, 1xPCI-E x8, 1xPCI-E x1, 2xPCI • Conectori: 10xUSB, 2xGigabit LAN, 2xFirewire

8.84

Pentru acest model, precum și pentru celelalte modele ale sale, BFG a preferat să folosească exact numele acordat de NVIDIA chipset-ului.

CONSTRUCȚIE ȘI DOTĂRI

Placa respectă cu strictețe designul de referință NVIDIA, atât din punctul de vedere al PCB-ului, cât și din cel al sistemului de răcire. Acesta din urmă este format din două radiatoare conectate între ele printr-un heat pipe, al cărui scop este acela de a menține o temperatură scăzută pe northbridge și southbridge. Dacă dorește, utilizatorul poate monta pe radiatorul de pe northbridge ventilatorul din pachet. Placa dispune de încă două radiatoare de dimensiuni reduse pentru VRM. Anumite probleme pot fi diagnosticate foarte ușor datorită indicatorului cu LED-uri prezent în partea inferioară a plăcii. Utilizarea plăcii în laborator este ușurată de prezența celor două butoane, pentru Power și Reset.

PERFORMANȚE

La testul de procesor din PCMark05, BFG nForce 680i SLI a obținut 8605 puncte, în timp ce lățimea de bandă cu memoria măsurată cu SiSoftSandra a fost de 5710MB/s. Pentru cei nemulțumiți de performanțele sistemului, placa oferă opțiuni avansate de overclocking. În laborator, am mărit frecvența procesorului la 3.45GHz, iar cu memoria am fost nevoiți să ne limităm la valoarea de 865MHz pentru a menține stabilitatea sistemului. Cu aceste modificări, în 3DMark06 s-au obținut 10.286 de puncte, iar lățimea de bandă cu memoria a crescut la 6984MB/s.

CONCLUZIE

BFG nForce 680i SLI este o variantă potrivită pentru orice pasionat de jocuri și, în același timp, o soluție excelentă pentru iubitorii de overclocking.

763Lei 36 luni IT Direct

ASUS Striker Extreme



Chipset: NVIDIA nForce 680i SLI • Sloturi: 2xPCI-E x16, 1xPCI-E x8, 2xPCI-E x1, 2xPCI • Conectori: 10xUSB, 2xGigabit LAN, 2xFirewire, 2xeSATA

8.99

Striker Extreme este cea mai spectaculoasă placă de bază ASUS și face parte din familia Republic of Gamers.

CONSTRUCȚIE ȘI DOTĂRI

Pe lângă conectorii obișnuiți, back panel-ul lui Striker Extreme conține un display care afișează stadiul din secvența de inițializare prin care trece sistemul, ora sau un string alcătuit din maximum opt caractere, ales de utilizator. Interfața audio este oferită de SupremeFX Audio, o placă audio PCI-Express x1. Pentru pasionații de PC modding, placa este echipată cu niște LED-uri albastre, care pot fi oprite cu ajutorul întrerupătorului de pe back panel. Funcțiile Power, Reset și clr CMOS sunt ușor de accesat datorită butoanelor aferente care se găsesc pe PCB. Pe lângă multitudinea de cabluri și accesorii, în bundle-ul plăcii găsim jocul Ghost Recon, lucru destul de neobișnuit pentru o placă de bază.

PERFORMANȚE

În Half Life 2: Lost Coast s-a obținut o medie de 178.97 cadre pe secundă, în timp ce Company of Heroes a rulat, în medie, cu 155.9 cadre pe secundă. În 3DMark06 s-au obținut 9889, puncte, iar lățimea de bandă cu memoria măsurată cu SiSoftSandra a fost de 5764MB/s. Pentru realizarea testului de arhivare, au fost necesare patru minute. Frecvența maximă atinsă cu Striker Extreme pentru procesorul Core 2 Quad QX6700 a fost de 3.43GHz, iar memoriile au funcționat stabil până la valoarea de 860MHz. În urma acestor schimbări, scorul din PCMark05 a crescut de la 8284 de puncte la 9539 de puncte.

CONCLUZIE

ASUS Striker Extreme este un produs de top destinat overclocking-ului și PC modding-ului, însă prețul este prohibitiv pentru mulți utilizatori.

965Lei 36 luni IT Direct
1194Lei 24 luni Ultra PRO Computers

GIGABYTE GA-N680SLI-DQ6



Chipset: NVIDIA nForce 680i SLI • Sloturi: 2xPCI-E x16, 1xPCI-E x8, 1xPCI-E x1, 2xPCI • Conectori: 10xUSB, 4xGigabit LAN, 3xFirewire

8.96

GIGABYTE GA-N680SLI-DQ6 este cea mai dotată placă de bază disponibilă în momentul de față pe piață.

CONSTRUCȚIE ȘI DOTĂRI

Sistemul de răcire adoptat de producător este de-a dreptul uimitor, însă acest lucru este și normal, fiind vorba de o placă de bază echipată cu cel mai fierbinte chipset al momentului - nForce 680i SLI. De la impunătoarele radiatoare de pe VRM, pornește un heat pipe care dispore în spatele plăcii, unde face legătura cu un radiator amplasat în dreptul procesorului. Cele patru interfețe Gigabit LAN pot părea inutile pentru unii dintre utilizatori, dar pot transforma placa într-o excelentă soluție de rutare software a pachetelor. Se remarcă poziționarea neobișnuită a slot-ului PCI-Express x8 - între cele două slot-uri PCI-Express x16. Datorită radiatoarelor de mari dimensiuni din jurul socket-ului, montarea anumitor coolere s-ar putea dovedi imposibilă.

PERFORMANȚE

Cum era de așteptat, GA-N680SLI-DQ6 a obținut rezultate bune atât în jocuri, cât și în aplicații sintetice. În Half Life 2: Lost Coast s-au obținut, în medie, 175.23 de cadre pe secundă, iar arhivarea directorului-etalon a durat patru minute. Deși chipset-ul nForce 680i SLI este recomandat de NVIDIA pentru overclocking extrem, sistemul a devenit instabil la o frecvență a procesorului mai mare de 3.26GHz. În privința memoriilor, am fost nevoiți să ne limităm la valoarea de 869MHz.

CONCLUZIE

Rezultatele obținute cu GIGABYTE GA-N680SLI-DQ6 și dotările sale o transformă într-o soluție destinată unui segment de piață format din dependenții de performanță la extrem și utilizatori excentrici.

939Lei 36 luni Partenerii GIGABYTE România

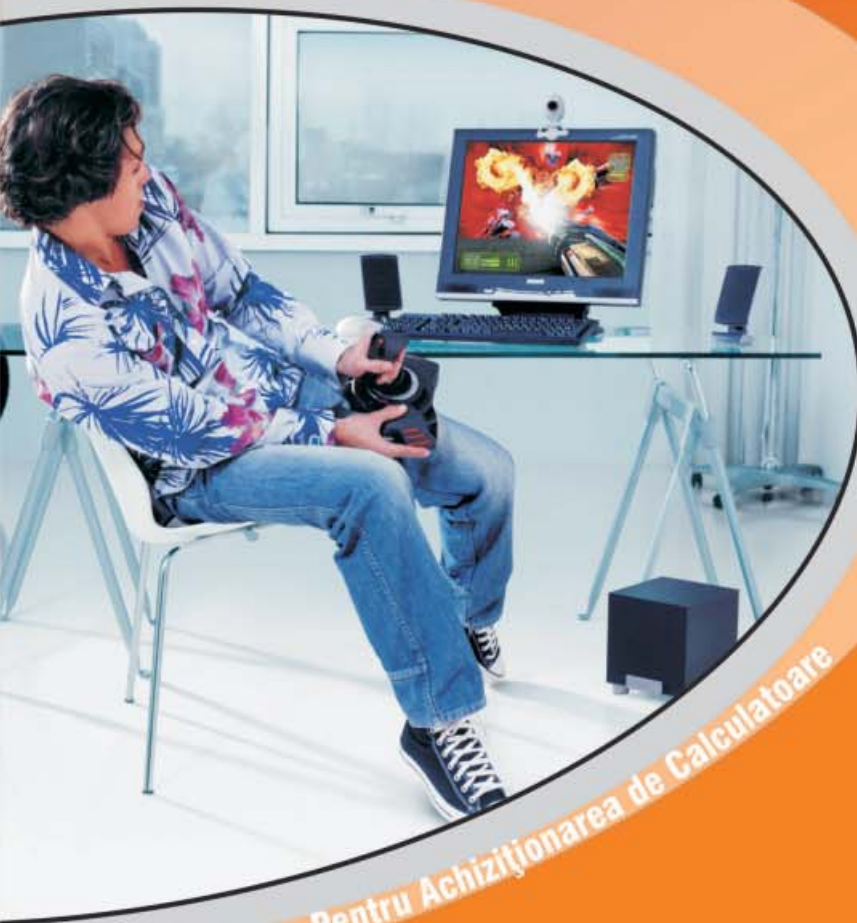

Ajutor Financiar Pentru Achiziționarea de Calculatoare

Program Oferit cu Sprijinul
EPSON și Microsoft România
 EXCEED YOUR VISION

EURO 200

Ai intrat în program?
 Investește inteligent. Noi îți arătăm cum.



Starter Sempron 3000+
 MB: ASUS M2TV-VM
 CPU: AMD Sempron™ 3000+ Skt AM2
 Memorie: DDR2 256MB, HDD: 80GB
 Optical: DVD-Rom Sata
 Case: Midi
 Keyboard Multimedia
 Mouse

Pret: 200 Euro
 TVA inclus

GARANȚIE 2 ANI

Starter Celeron 331
 MB: Asus VIA P4M890, CPU: Celeron 331
 Memorie: DDR2 256MB, HDD: 80GB
 Optical: DVD-Rom Sata
 Case: Midi
 Keyboard Multimedia, Black&Silver
 Mouse

Pret: 200 Euro
 TVA inclus

CADOU
 MP3 Player KINETIX
 MP3 Player, WMA Player
 Capacitate 1GB
 Autonomie până la 7 ore
 Egalizator cu 5 benzi
 Tuner FM
 Reproduction
 USB 2.0
 LCD display



Smart Athlon 3000+
 MB: ASUS M2TV-VM
 CPU: AMD Athlon™ 64 3000+ Skt AM2
 Memorie: DDR2 512MB, HDD: 80GB
 Optical: DVD-RW 20x
 Video: GF7100 PCI Ex 128 MB
 Case: Middle Tower, 400W
 Keyboard Multimedia
 Mouse

Pret: 200 Euro + 280 Lei
 TVA inclus

GARANȚIE 2 ANI

Smart Pentium 631
 MB: ASUS P4M890, CPU: Pentium 631
 Memorie: DDR2 512MB, HDD: 80GB
 Optical: DVD-RW 20x
 Video: GF7100 PCI Ex 128 MB
 Case: Middle Tower, 400W
 Keyboard Multimedia
 Mouse

Pret: 200 Euro + 340 Lei
 TVA inclus

Smart Athlon 3000+ VIS
 MB: ASUS M2TV-VM
 CPU: AMD Athlon™ 64 3000+ Skt AM2
 Memorie: DDR2 512MB, HDD: 80GB
 Optical: DVD-RW 20x
 Video: GF7100 PCI Ex 128 MB
 Case: Middle Tower, 400W
 Keyboard Multimedia
 Mouse
 Vista Home Basic

Pret: 200 Euro + 670 Lei
 TVA inclus

GARANȚIE 2 ANI

Smart Pentium 631 VIS
 MB: ASUS P4M890, CPU: Pentium 631
 Memorie: DDR2 512MB, HDD: 80GB
 Optical: DVD-RW 20x
 Video: GF7100 PCI Ex 128 MB
 Case: Middle Tower, 400W
 Keyboard Multimedia
 Mouse
 Vista Home Basic

Pret: 200 Euro + 730 Lei
 TVA inclus

Microsoft

EPSON
 EXCEED YOUR VISION

AMD
 Smarter Choice

EPSON
 EXCEED YOUR VISION

CADOU
 Epson Stylus D92
 CADOU la valoarea de 170 lei cu TVA

EPSON Stylus D92,
 Imprimanta Inkjet A4, 25/13 ppm,
 Rezolutie 5760x1440 dpi

EPSON
 EXCEED YOUR VISION

CADOU
 Epson Stylus D92
 CADOU la valoarea de 170 lei cu TVA

EPSON Stylus D92,
 Imprimanta Inkjet A4, 25/13 ppm,
 Rezolutie 5760x1440 dpi

*Achiziția calculatorului și a produselor cu preț special trebuie să se facă pe aceeași factură.



Vă așteptăm cu bonul valoric, începând cu 15 iunie 2007.
 Pentru detalii suplimentare sună acum pe numărul cu acces gratuit 08008-89478

EVGA nForce 680i SLI



Chipset: NVIDIA nForce 680i SLI • Sloturi: 2xPCI-E x16, 1xPCI-E x8, 2xPCI-E x1, 2xPCI • Conectori: 10xUSB, 2xGigabit LAN, 2xFirewire

8.87

nForce 680i SLI, numele care stă la baza denumirii acestui model, reprezintă cel mai puternic chipset actual produs de NVIDIA.

CONSTRUCȚIE ȘI DOTĂRI

Respectând cu strictețe layout-ul NVIDIA, placa se remarcă prin dotări precum: zece porturi USB, șase conectori SATA sau două interfețe Gigabit LAN. Montarea unei plăci video dual slot blochează atât un slot PCI-Express x1, cât și unul dintre conectorii de alimentare pentru ventilatoare auxiliare. Diagnosticarea unei funcționări defectuoase este ușurată prin dotarea plăcii cu un display cu LED-uri pe doi digiți ce indică stadiile prin care trece placa. Pornirea, oprirea sau restartarea plăcii în laborator se realizează foarte ușor, datorită butoanelor specifice montate în partea de jos a PCB-ului.

PERFORMANȚE

EVGA nForce 680i SLI a obținut rezultate de nivel mediu în toate testele rulate. În Company of Heroes s-a obținut o medie de 156.5 cadre pe secundă, iar Half Life 2: Lost Coast a rulat cu 176.81 de cadre pe secundă. Timpul necesar arhivării directorului-etalon s-a apropiat de patru minute. Prin folosirea opțiunilor de overclocking oferite de BIOS, am mărit frecvența procesorului la 3.46GHz, memoriile funcționând la 865MHz. În aceste condiții, în 3DMark06 s-au obținut 10293 de puncte, iar în PCMark05 8959 de puncte. În S.T.A.L.K.E.R. Shadow of Chernobyl, framerate-ul s-a apropiat de 700 de cadre pe secundă. Pentru realizarea testului de arhivare, au fost suficiente 204 secunde.

CONCLUZIE

Deși pare o soluție modestă, EVGA nForce 680i SLI este o placă de bază puternică, ce se adresează cu precădere pasionaților de jocuri.

784Lei 36 luni Senorg România

ASUS P5K Deluxe WFi-AP



Chipset: Intel P35 • Sloturi: 2xPCI-E x16, 2xPCI-E x1, 3xPCI • Conectori: 10xUSB, 2xGigabit LAN, 2xFirewire, 2xeSATA

8.93

Familia Deluxe a plăcilor de bază ASUS este completată de un nou model, care utilizează chipset-ul Intel P35.

CONSTRUCȚIE ȘI DOTĂRI

Back panel-ul este foarte bogat în porturi USB - șase. Acestea li se adaugă doi conectori eSATA, un port Firewire, două interfețe Gigabit LAN și conectorii audio. Se remarcă absența portului PS/2 dedicat conectorii mouse-ului. Cele două slot-uri PCI-Express x1 sunt amplasate foarte inspirat, între modulul wireless și primul slot PCI-Express x16. Bancurile de memorie sunt deplasate însă foarte mult înspre placa video, deși este suficient spațiu în partea superioară a plăcii.

PERFORMANȚE

Valori reprezentative sunt cele 163.4 cadre pe secundă înregistrate în Company of Heroes sau cele 178.17 cadre pe secundă din Half Life 2: Lost Coast. Arhivarea directorului-etalon s-a realizat în numai trei minute și 52 de secunde. BIOS-ul permite salvarea a două profiluri de overclocking, opțiune foarte utilă în cazul stabilirii unor valori care duc la incapacitatea sistemului de a mai inițializa. Prin overclocking, frecvența procesorului a putut fi mărită până la valoarea de 3.46GHz, memoria fiind tactată la 865MHz. Temperaturile atinse de componente la aceste valori au fost destul de mari; pe procesor s-au înregistrat în Everest 63 grade C în idle și peste 80 grade C la încărcare maximă. De asemenea, tranzistorii montați pe spatele plăcii nu beneficiază de niciun sistem de răcire.

CONCLUZIE

ASUS P5H Deluxe este o soluție potrivită sistemelor gaming de top, adresându-se, în același timp, pasionaților de overclocking. Pentru overclocking însă se recomandă o carcasă foarte bine ventilată și o soluție puternică de răcire a procesorului.

715Lei 36 luni Depozitul de Calculatoare
776Lei 36 luni Ultra PRO Computers

Albatron PX650i ULTRA



Chipset: NVIDIA nForce 650i ULTRA • Sloturi: 1xPCI-E x16, 2xPCI-E x1, 3xPCI • Conectori: 8xUSB, 1xGigabit LAN

8.79

Albatron încearcă să recupereze teren prin introducerea plăcilor de bază cu chipset-uri din seria a șasea de la NVIDIA.

CONSTRUCȚIE ȘI DOTĂRI

Singura componentă a plăcii care beneficiază de un radiator pentru răcire este northbridge-ul, în ciuda faptului că southbridge-ul se încăzește și el destul de puternic. Unul dintre cele două slot-uri PCI-Express x1 este inutilizabil în cazul folosirii unei plăci video dual slot. Fiind vorba de un model accesibil, lui PX650i ULTRA îi lipsesc cu desăvârșire conectorii Firewire și ieșirea audio S-PDIF. Pachetul este sărac și, pe lângă ghidul de instalare și CD-ul cu drivere, conține un cablu IDE și un cablu SATA.

PERFORMANȚE

Deși nForce 650i ULTRA este cel mai slab chipset al seriei a șasea de la NVIDIA, Albatron PX650i ULTRA a reușit să obțină rezultate bune la testele rulate în laborator. Company of Heroes a rulat cu o medie de peste 157 de cadre pe secundă, în timp ce în 3DMark06 s-au înregistrat 9915 puncte. În materie de overclocking, placa a dezamăgit la prima vedere prin faptul că tensiunea maximă suportată pentru memorii este de numai 2.1V. Cu toate acestea, stabilitatea sistemului s-a menținut până la o frecvență a procesorului de 3.50GHz, în timp ce memoriile au rulat la 875MHz. Una dintre cele mai utile opțiuni al BIOS-ului îi permite plăcii să revină automat la valorile implicite în cazul unui overclocking nereușit.

CONCLUZIE

Deși este o placă de bază modestă, Albatron PX650i ULTRA s-a dovedit a fi un produs cu potențial, al cărui principal atu este că reușește să le ofere satisfacție iubitorilor de overclocking cu buget redus.

399Lei 36 luni Partenerii NVIDIA România



932BF

imaginează-ți spațiul tău digital,
eleganța și armonia culorilor.

Imaginează-ți, tehnologie flexibilă și perfect adaptabilă dorințelor tale. Design și imagini de excepție, 2ms timp de răspuns, Contrast Dinamic 2000:1. Împreună cu monitorul LCD SyncMaster 932BF nu este greu să-ți imaginezi.

Pentru a afla mai multe vizitează www.deck.ro/samsung



DECK Computers
DECK COMPUTERS

Reprezentant SAMSUNG-IT Romania Service Center SAMSUNG-IT Romania tel:021-43.43.400

SAMSUNG



932BF

imaginează-ți spațiul tău digital,
eleganța și armonia culorilor.

Imaginează-ți, tehnologie flexibilă și perfect adaptabilă dorințelor tale. Design și imagini de excepție, 2ms timp de răspuns, Contrast Dinamic 2000:1. Împreună cu monitorul LCD SyncMaster 932BF nu este greu să-ți imaginezi.

Pentru a afla mai multe vizitează www.deck.ro/samsung



DECK Computers
DECK COMPUTERS

Reprezentant SAMSUNG-IT Romania Service Center SAMSUNG-IT Romania tel:021-43.43.400

SAMSUNG

EVGA nForce 650i Ultra



Chipset: NVIDIA nForce 650i ULTRA · Sloturi: 1xPCI-E x16, 2xPCI-E x1, 3xPCI · Conectori: 8xUSB, 1xGigabit LAN

8.80

EVGA 650i Ultra este o soluție la baza căreia stă cel mai ieftin chipset din seria nForce 600 - nForce 650i Ultra.

CONSTRUCȚIE ȘI DOTĂRI

Singura componentă a plăcii care beneficiază de un sistem de răcire este northbridge-ul, iar aceasta constă într-un radiator masiv de culoare neagră. Fiind un model destul de ieftin, back panel-ul lui EVGA nForce 650i Ultra se rezumă la conectorii esențiali, 2xPS/2, 4xUSB, 1xGigabit LAN, și conectorii audio. Prin montarea unei plăci video dual slot, unul dintre cele două slot-uri PCI-Express x1 devine inutilizabil, însă cele trei slot-uri PCI rămân neacoperite. În ciuda simplității de care dă dovadă placa, pachetul conține cabluri IDE rounded și cabluri SATA cu sistem de blocare.

PERFORMANȚE

EVGA nForce 650i Ultra a reușit performanțe satisfăcătoare atât în jocuri, cât și în aplicații sintetice. S.T.A.L.K.E.R. Shadow of Chernobyl a rulat cu o medie de peste 550 de cadre pe secundă, în timp ce Supreme Commander s-a limitat la 42.77 cadre pe secundă. Arhivarea directorului-etalon s-a efectuat destul de lent - 244 de secunde. Frecvența maximă stabilă pentru procesor a fost de 3.5GHz, iar pentru memorii de 875MHz. Punctajul din 3DMark06 a crescut cu peste 400 de puncte, iar timpul necesar testului de arhivare a scăzut la 211 secunde. Din cauza absenței unui sistem avansat de răcire, în cazul overclocking-ului se recomandă o carcasă foarte bine ventilată.

CONCLUZIE

Pentru cei cu un buget redus, dar care își doresc o platformă performantă și cu potențial de overclocking, EVGA nForce 650i Ultra reprezintă o alegere potrivită.

309Lei

36 luni

Senorg România

GIGABYTE P35-DS4



Chipset: Intel P35 · Sloturi: 2xPCI-E x16, 3xPCI-E x1, 2xPCI · Conectori: 12xUSB, 1xGigabit LAN, 3xFirewire

8.88

GIGABYTE P35-DS4 este o placă de bază care se bucură de noul sistem de răcire SILENT-PIPE al producătorului.

CONSTRUCȚIE ȘI DOTĂRI

Deși placa dispune de două slot-uri PCI-Express x16, unul dintre acestea nu poate funcționa din punct de vedere electric decât în modul x4. Folosind o placă video dual slot, unul dintre cele trei slot-uri PCI-Express x1 devine inutilizabil. De asemenea, spațiul redus lăsat între placa video și bancurile de memorii îngreunează accesul la acestea. Conectorul pentru alimentarea cooler-ului de pe procesor este și el amplasat destul de neinspirat, devenind greu de accesat după montarea cooler-ului. Trebuie apreciat însă ansamblul de radiatoare și heat pipe-uri din cupru care asigură o răcire eficientă a componentelor esențiale de pe placă.

PERFORMANȚE

Prezența chipset-ului P35 a dus la rezultate precum 163 de cadre pe secundă în Company of Heroes sau 9911 puncte în 3DMark06. Lățimea de bandă cu memoria este de 5612MB/s, iar arhivarea directorului-etalon s-a realizat în 235 de secunde. Placa a permis mărirea frecvenței procesorului la 3.56GHz, la o tensiune de alimentare variind între 1.46 și 1.5V. Din cauza supraîncălzirii, rezultatele în teste au fost mai slabe decât cele implicite, motiv pentru care am mai scăzut frecvența procesorului la 3.5GHz, memoria fiind tactată la 875MHz. În aceste condiții, s-au obținut 10.288 de puncte în 3DMark06 și 9186 de puncte în PCMark05.

CONCLUZIE

GIGABYTE P35-DS4 este o placă de bază care se poate integra în PC-uri silențioase, dar care poate fi folosită cu succes și pentru overclocking.

629Lei

36 luni

Ultra PRO Computers

ASUS P5NT WS



Chipset: NVIDIA nForce 650i SLI · Sloturi: 3xPCI-E x16, 2xPCI-E x1, 1xPCI, 1xPCI-X · Conectori: 10xUSB, 2xFirewire, 2xGigabit LAN, 2xeSATA

8.91

P5NT WS este o placă de bază cu chipset nForce și face parte din familia Workstation introdusă de ASUS.

CONSTRUCȚIE ȘI DOTĂRI

Singurul lucru care trădează familia din care face parte P5NT WS este slot-ul PCI-X. Acesta devine însă inutilizabil în cazul montării unei plăci video dual slot în al doilea slot-ul PCI-Express. Pentru răcire, producătorul a optat pentru trei radiatoare conectate între ele printr-un heat pipe din cupru. Dimensiunile reduse ale radiatoarelor și distanța dintre ele și socket permit utilizarea oricărei soluții avansate de răcire pentru procesor. Pentru transferarea rapidă a datelor din calculator pe o unitate de stocare externă sau invers, back panel-ul lui P5NT WS conține un port eSATA.

PERFORMANȚE

Datorită chipset-ului care echează placa, aceasta poate fi folosită cu succes într-un sistem gaming. Cu componentele utilizate de noi, s-au înregistrat 175.9 cadre pe secundă în Half Life 2: Lost Coast și peste 45 de cadre pe secundă în Supreme Commander. Lățimea de bandă cu memoria măsurată cu SiSoft Sandra a fost de 5742MB/s, iar în 3DMark06 s-au obținut 9892 de puncte. Pentru arhivarea directorului-etalon au fost necesare aproape patru minute. Datorită flexibilității BIOS-ului în materie de overclocking, am putut mări frecvența procesorului la 3.5GHz, memoriile funcționând la 875MHz. Cu aceste valori, s-au obținut 10.297 de puncte în 3DMark06 și 11.290 de puncte la testul de procesor din PCMark05.

CONCLUZIE

Deși poartă emblema de workstation, ASUS P5NT WS poate fi utilizată de pasionații de jocuri și de cei care se dau în vânt după sentimentul oferit de componentele tactate la frecvențe mărite.

750Lei

36 luni

Partenerii ASUS România

GIGABYTE P35-DS3R



Chipset: Intel P35 • Sloturi: 1xPCI-E x16, 3xPCI-E x1, 3xPCI • Conectori: 12xUSB, 1xGigabit LAN

8.89

Datorită designului simplu, GIGABYTE P35-DS3R pare o integrare modestă a noului chipset Intel, cu nume de cod Berlake.

CONSTRUCȚIE ȘI DOTĂRI

Pentru răcirea celor mai fierbinți componente ale plăcii (northbridge-ul și southbridge-ul), producătorul a optat pentru o soluție pasivă simplă, formată din două radiatoare. Deoarece back panel-ul nu oferă niciun port eSATA, pachetul conține un bracket care facilitează prezența a două astfel de porturi. Toate cele trei slot-uri PCI sunt utilizabile, deoarece sunt amplasate suficient de departe de slot-ul PCI-Express x16. În cazul utilizării unei plăci video dual slot, unul dintre cele trei slot-uri PCI-Express x1 este însă acoperit de placa video.

PERFORMANȚE

Deși designul comun creează impresia unei plăci de bază slabe, performanțele lui P35-DS3R sunt peste medie. Company of Heroes a rulat cu o medie de 163.5 cadre pe secundă, în timp ce Half Life 2: Lost Coast s-au numărat 176.95 de cadre pe secundă. Arhivarea directorului-etalon s-a realizat în mai puțin de 230 secunde. În urma overclocking-ului, procesorul a funcționat stabil la 3.58GHz, memoriile fiind tactate la 861MHz. Astfel, scorul din 3DMark06 a crescut de la 9914 puncte la 10.281 de puncte. În ciuda măririi frecvenței procesorului cu peste 30%, performanțele nu au suferit o îmbunătățire drastică. În PCMark05 s-a înregistrat un scor destul de mic - numai 8620 de puncte -, iar testul de arhivare s-a realizat în 210 secunde.

CONCLUZIE

Deși nu lasă să se vadă acest lucru, GIGABYTE P35-DS3R este o placă de bază cu potențial ridicat pentru overclocking. Un impediment ar putea fi prezența unui singur slot PCI-Express x16.

420Lei 36 luni Partenerii GIGABYTE România

MSI P35 Platinum



Chipset: Intel P35 • Sloturi: 2xPCI-E x16, 2xPCI-E x1, 2xPCI • Conectori: 12xUSB, 1xGigabit LAN, 2xFirewire, 2xeSATA

8.91

MSI este unul dintre primii producători care s-au grăbit să le ofere utilizatorilor plăci de bază echipate cu chipset-ul Intel P35.

CONSTRUCȚIE ȘI DOTĂRI

Primul lucru de remarcat la P35 Platinum este noul sistem de răcire introdus de MSI - Circu-Pipe. Acesta constă de fapt într-un ansamblu de heat pipe-uri care formează două bucle îmbrăcate cu radiatoare de dimensiuni reduse. Cele cinci porturi SATA de pe placă sunt completate de două porturi eSATA, poziționate pe back panel. În cazul utilizării unei plăci video dual slot, unul dintre cele două slot-uri PCI-Express x1 devine inutilizabil. Mai mult, placa video atinge de radiatorul montat pe southbridge și îngreunează accesul la memorii. Impresionant este numărul de ventilatoare care pot fi alimentate direct din placă: șase, inclusiv cel de pe procesor.

PERFORMANȚE

Rezultate precum 163 de cadre pe secundă în Company of Heroes sau 9923 de puncte în 3DMark06 arată că MSI P35 Platinum este o soluție performantă. Arhivarea directorului-etalon s-a realizat în mai puțin de patru minute, iar în PCMark05 s-au obținut 8222 de puncte. Deși plăcile de bază MSI nu au reușit să își facă un renume printre pasionații de overclocking, am putut mări frecvența procesorului până la 3.5GHz, memoriile fiind tactate la 875MHz. Punctajul obținut în 3DMark06 a crescut la 10.309 puncte, iar cel din PCMark05 la 9691 de puncte.

CONCLUZIE

Deși P35 reprezintă un chipset abia introdus pe piață, MSI a reușit să construiască în jurul acestuia o placă de bază puternică și de încredere care va fi cu siguranță apreciată de cei care caută cele mai bune soluții pentru overclocking.

N/A N/A Skin

EVGA nForce 680i LT SLI



Chipset: NVIDIA nForce 680i LT SLI • Sloturi: 2xPCI-E x16, 2xPCI-E x1, 2xPCI • Conectori: 8xUSB, 1xGigabit LAN, 1xFirewire

8.88

EVGA nForce 680i LT SLI este o placă de bază realizată în jurul variantei ieftine a chipset-ului nForce 680i SLI.

CONSTRUCȚIE ȘI DOTĂRI

Dorindu-se a fi o soluție performantă accesibilă unui segment de piață cât mai mare, nForce 680i LT SLI are un design simplu și un sistem de răcire fără pretenții, dar totuși eficient. Amplasarea conectorilor pentru Power, Reset și LED-urile frontale ale carcasei este ciudată, aceștia găsindu-se în zona bancurilor de memorie și nu în partea de jos a plăcii, cum sunt obișnuiți cei mai mulți dintre utilizatori. Deși minimalist din punctul de vedere al accesoriilor, pachetul conține cabluri IDE rounded, lucru apreciat de cei care doresc un sistem cât mai bine ventilat.

PERFORMANȚE

În 3DMark06 s-au obținut 9907 puncte, iar în PCMark05 8216 puncte, S.T.A.L.K.E.R. Shadow of Chernobyl rulând cu 550.38 de cadre pe secundă. Arhivarea directorului-etalon a necesitat un timp destul de mare - peste patru minute. Lățimea de bandă cu memoria a fost de 5702MB/s. În ciuda sistemului de răcire modest pentru care a optat producătorul, placa a funcționat stabil până la o frecvență a procesorului de 3.46GHz, memoriile rulând la 882MHz. La aceste valori, S.T.A.L.K.E.R. Shadow of Chernobyl a rulat cu o medie de peste 700 de cadre pe secundă, iar în 3DMark06 s-au înregistrat 10289 de puncte. Lățimea de bandă cu memoria a suferit o îmbunătățire cu peste 23%, iar timpul de arhivare a scăzut la 211 secunde.

CONCLUZIE

Cu un preț ceva mai mic decât al modelului de top, nForce 680i SLI, nForce 680i LT SLI este un compromis reușit între performanță și preț de achiziție.

729Lei 36 luni Partenerii NVIDIA România
689Lei 36 luni Senorg România

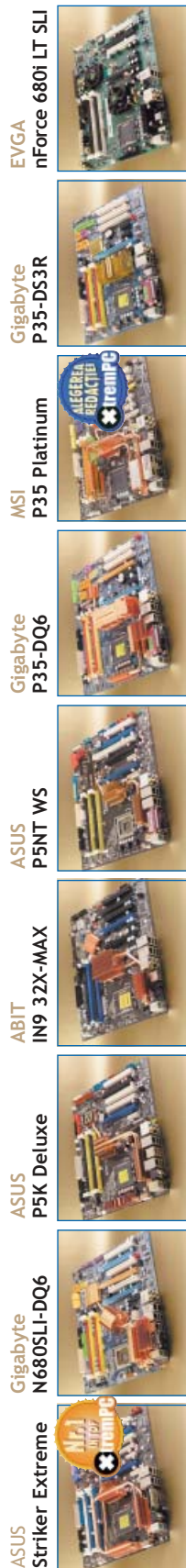

Chipset	nForce 680i SLI	nForce 680i SLI	Intel P35	nForce 680i SLI	nForce 650i SLI	Intel P35	Intel P35	Intel P35	Intel P35
Sloturi	2xPCI-E x16, 1xPCI-E x8, 2xPCI-E x1, 2xPCI	2xPCI-E x16, 1xPCI-E x8, 2xPCI-E x1, 2xPCI	2xPCI-E x16, 2xPCI-E x16, 2xPCI-E x1, 3xPCI	2xPCI-E x16, 1xPCI-E x8, 1xPCI-E x1, 2xPCI	3xPCI-E x16, 2xPCI-E x1, 2xPCI-E x1, 2xPCI	3xPCI-E x16, 2xPCI-E x1, 2xPCI-E x1, 2xPCI	2xPCI-E x16, 2xPCI-E x1, 2xPCI	2xPCI-E x16, 2xPCI-E x1, 3xPCI	1xPCI-E x16, 3xPCI-E x1, 3xPCI
Conectori	10xUSB, 2xGigabit LAN, 2xFireWire, 2xeSATA	10xUSB, 4xGigabit LAN, 3xFireWire	10xUSB, 2xGigabit LAN, 2xFireWire, 2xeSATA	10xUSB, 2xGigabit LAN, 2xFireWire, 2xeSATA	10xUSB, 2xFireWire, 2xGigabit LAN, 2xeSATA	12xUSB, 1xGigabit LAN, LAN, 3xFireWire	12xUSB, 1xGigabit LAN, 2xFireWire, 2xeSATA	12xUSB, 1xGigabit LAN, 2xFireWire, 2xeSATA	12xUSB, 1xGigabit LAN, LAN, 1xFireWire
SATA /ATA	6/1	10/1	6/1	6/1	6/1	8/1	4/1	8/1	6/1
Video integrat	Nu	Nu	Nu	Nu	Nu	Nu	Nu	Nu	Nu
Format	ATX	ATX	ATX	ATX	ATX	ATX	ATX	ATX	ATX
Rezultate teste									
Company of Heroes 800x600	155.9	156.8	163.4	158.6	156.6	161.9	163.0	163.5	158.9
S.T.A.L.K.E.R. 800x600	551.42	556.99	562.62	531.45	529.44	573.21	538.60	554.64	550.38
Half Life 2: Lost Coast 640x480	178.97	175.23	178.17	173.80	175.79	173.62	176.15	176.95	173.80
Supreme Commander 1024x768	45.59	45.16	44.13	45.13	45.16	44.23	43.90	44.36	44.73
3DMark06	9889	9907	9904	9909	9892	9901	9923	9914	9907
PCMark05	8284	8274	8215	8302	8253	8024	8222	8170	8216
PCMark05 CPU	8595	8607	8635	8599	8605	8618	8615	8593	8592
PCMark05 HDD	5306	5295	5148	5342	5301	5008	5150	5163	5303
SiSoft Sandra 2007 Mem MB/s	5764	5736	5624	5755	5742	5611	5579	5653	5702
Arhivare WinACE	240	240	232	239	239	234	235	229	243
Overclocking									
Frecvente CPU /mem	3.43GHz/860MHz	3.26GHz/869MHz	3.46GHz/865MHz	3.43GHz/859MHz	3.50GHz/875MHz	3.46GHz/865MHz	3.50GHz/875MHz	3.58GHz/861MHz	3.46GHz/882MHz
Company of Heroes 800x600	169.2	168.8	178.3	169.1	171.8	176.9	177.0	176.2	172.1
S.T.A.L.K.E.R. 800x600	699.02	675.86	732.98	683.91	695.70	676.23	738.63	677.11	702.91
Half Life 2: Lost Coast 640x480	210.29	202.82	212.23	208.74	210.06	206.09	214.43	209.28	209.27
Supreme Commander 1024x768	47.32	47.09	45.12	48.13	48.00	46.63	45.37	45.90	45.81
3DMark06	10278	10202	10191	10277	10297	10275	10309	10281	10289
PCMark05	9539	9340	9471	9566	9682	9462	9691	8620	9685
PCMark05 CPU	10992	10503	9824	11075	11290	11147	11071	10066	11173
PCMark05 HDD	5316	5353	5177	5150	5388	5070	5113	5168	5343
SiSoft Sandra 2007 Mem MB/s	6893	6744	6842	6956	7068	6608	6978	6650	7047
Arhivare WinACE	215	217	202	215	211	211	200	210	211
Note									
Notă jocuri	3.60	3.59	3.61	3.55	3.55	3.61	3.57	3.60	3.57
Notă aplicații sintetice	3.71	3.70	3.69	3.72	3.71	3.65	3.68	3.70	3.69
Notă overclocking	1.28	1.26	1.27	1.28	1.29	1.27	1.30	1.24	1.29
Notă dotări	0.40	0.41	0.36	0.37	0.36	0.38	0.36	0.35	0.33
Verdict	8.99	8.96	8.93	8.92	8.91	8.91	8.91	8.89	8.88

	Gigabyte P35-DS4	EVGA nForce 680i SLI	BFG nForce 680i SLI	MSI P35 Neo	EVGA nForce 650i Ultra	Albatron PX650i ULTRA	ABIT Fatal1ty FP-IN9 SLI	MSI P6N SLI Platinum	ASUS P5N-E SLI
Detalii tehnice									
Chipset	Intel P35	nForce 680i SLI	nForce 680i SLI	Intel P35	nForce 650i Ultra	nForce 650i Ultra	nForce 650i SLI	nForce 650i SLI	nForce 650i SLI
Sloturi	2xPCI-E x16, 3xPCI-E x1, 2xPCI	2xPCI-E x16, 1xPCI-E x8, 2xPCI-E x1, 2xPCI	2xPCI-E x16, 1xPCI-E x8, 1xPCI-E x1, 2xPCI	1xPCI-E x16, 3xPCI-E x1, 2xPCI	1xPCI-E x16, 2xPCI-E x1, 3xPCI	1xPCI-E x16, 2xPCI-E x1, 3xPCI	2xPCI-E x16, 2xPCI-E x1, 2xPCI	2xPCI-E x16, 1xPCI-E x1, 3xPCI	2xPCI-E x16, 1xPCI-E x1, 2xPCI
Conectori	12xUSB, 1xGigabit LAN, 3xFirewire	10xUSB, 2xGigabit LAN, 2xFirewire	10xUSB, 2xGigabit LAN, 2xFirewire	12xUSB, 1xGigabit LAN, 2xFirewire	8xUSB, 1xGigabit LAN	8xUSB, 1xGigabit LAN	8xUSB, 1xGigabit LAN	8xUSB, 2x Firewire, 1xGigabit LAN, 1xeSATA	8xUSB, 2x Firewire, 1xGigabit LAN, 1xeSATA
SATA/ATA	8/1	6/1	6/1	5/1	4/1	4/1	4/2	4/2	4/2
Video integrat	Nu	Nu	Nu	Nu	Nu	Nu	Nu	Nu	Nu
Format	ATX	ATX	ATX	ATX	ATX	ATX	ATX	ATX	ATX
Rezultate teste									
Company of Heroes 800x600	163.0	156.5	155.1	161.3	153.8	157.5	156.4	148.4	155.1
S.T.A.L.K.E.R. 800x600	525.22	526.74	525.66	575.28	551.59	525.53	554.73	551.76	550.00
Half Life 2: Lost Coast 640x480	173.73	176.81	172.83	175.71	174.61	174.04	174.03	176.15	169.81
Supreme Commander 1024x768	44.26	43.80	44.86	42.95	42.77	42.74	43.56	43.35	43.45
3DMark06	9911	9896	9895	9920	9904	9915	9920	9869	9892
PCMark05	8159	8235	8271	8231	8234	8242	8243	8159	8111
PCMark05 CPU	8592	8565	8605	8602	8573	8606	8595	8593	8593
PCMark05 HDD	5102	5304	5335	5025	5256	5269	5265	5230	5353
SiSoft Sandra 2007 Mem MB/s	5612	5756	5710	5546	5711	5710	5719	5666	5570
Arhivare WinACE	235	239	244	240	244	243	242	243	257
Overclocking									
Frecventa CPU/mem	3.50GHz/875MHz	3.46GHz/865MHz	3.45GHz/865MHz	3.26GHz/815MHz	3.50GHz/875MHz	3.50GHz/875MHz	3.11GHz/890MHz	3.11GHz/855MHz	3.11GHz/815MHz
Company of Heroes 800x600	179.3	170.5	170.7	176.4	173.9	171.3	167.0	160.0	158.4
S.T.A.L.K.E.R. 800x600	729.36	695.05	696.05	688.28	684.28	701.15	647.47	618.04	599.28
Half Life 2: Lost Coast 640x480	212.10	211.28	209.28	202.08	212.49	211.28	197.68	197.16	186.08
Supreme Commander 1024x768	45.88	47.13	47.06	46.13	45.85	44.93	45.42	43.61	44.13
3DMark06	10288	10293	10286	10202	10309	10295	10137	10110	10002
PCMark05	9186	8959	8859	9267	9670	9699	9073	9003	8995
PCMark05 CPU	10904	11157	11145	10521	11259	11274	10038	10014	9993
PCMark05 HDD	5134	5362	5341	5065	5268	5281	5287	5255	5355
SiSoft Sandra 2007 Mem MB/s	6695	7003	6984	6407	7066	7053	6532	6431	6233
Arhivare WinACE	207	204	214	217	211	212	220	225	233
Note									
Notă jocuri	3.55	3.53	3.52	3.60	3.53	3.50	3.55	3.52	3.52
Notă aplicații sintetice	3.67	3.70	3.69	3.64	3.68	3.69	3.69	3.67	3.63
Notă overclocking	1.28	1.28	1.27	1.25	1.29	1.28	1.23	1.20	1.18
Notă dotări	0.38	0.36	0.36	0.35	0.30	0.29	0.30	0.35	0.30
Verdict	8.88	8.87	8.84	8.84	8.80	8.79	8.77	8.74	8.63



IMPRIMANTE FOTO

POZE DIGITALE LA MINUT

Vremurile fotografiei pe film sunt de mult uitate și, o dată cu ele, studiourile pentru dezvoltare. Locul acestora din urmă a fost luat de imprimante foto specializate.

APARATELE FOTO DIGITALE AU REUȘIT SĂ înlocuiască în proporție de mai bine de 90% aparatele foto pe film de pe piață. Puțini entuziaști sau fotografi profesioniști mai realizează în ziua de azi fotografii folosind peliculă foto. De aceea, deținătorii studiourilor de dezvoltare au fost nevoiți să achiziționeze imprimante foto pentru a putea răspunde cererilor din partea clienților.

TEHNICI DE PRINTARE

Cele mai utilizate tehnici de printare foto la ora actuală sunt InkJet și Dye-sublimation sau Dye-sub. Prima este binecunoscută și presupune impregnarea hârtiei cu picături de cerneală de ordinul picolitrilor. Cartușele de cerneală sunt de obicei diferențiate după culorile folosite în procesul de printare, cea mai folosită combinație fiind CMYK. Tendința actuală este aceea de a include șase cartușe, cernelurile adiționale fiind Light Cyan și Light Magenta, mărind numărul de nuanțe până la 72.9 milioane.

Tehnica Dye-sublimation folosește o rolă lungă de film transparent (ribon), ce se aseamănă cu o coală de celofan colorat. Această rolă de film conține substanța color solubilă solidă corespunzătoare culorilor de bază CMY. Capul de printare folosește un element de încălzire cu temperatură variabilă, aceasta din urmă fiind direct proporțională cu cantitatea de culoare ce

trebuie aplicată. Substanța colorată trece din stare solidă în stare gazoasă (de unde și numele tehnicii de printare) și pătrunde în suprafața hârtiei, unde revine la starea solidă. Printarea efectivă se realizează prin aplicarea separată a culorilor la fiecare trecere a pozei prin dreptul capului de printare. Se realizează patru treceri, specifice celor trei culori și stratului de protecție care se aplică la final. Pentru fiecare trecere este folosită o zonă de ribon ce nu mai este reciclată ulterior, pierderile de substanță ajungând până la 95% pentru o poză obișnuită.

Un standard de conectare care a ajuns să se impună pe piață este PictBridge. Acesta permite printarea imaginilor prin conectarea camerelor foto direct la imprimantă printr-un port USB. De asemenea, acest standard recunoaște și stick-urile de memorie.

AVANTAJE ȘI DEZAVANTAJE

Imprimantele foto cu jet de cerneală sunt cele mai silențioase și au cel mai mic cost per fotografie. În plus, nu necesită timp de încălzire. Datorită tehnicii speciale, imprimantele cu Dye-sub pot oferi, în mod teoretic, o rezoluție superioară a imaginii. În ciuda noilor tipuri de cerneală și a hârtiei folosite, rezistența la apă pentru unele printurile cu jet de cerneală a rămas o problemă. Nu același lucru se poate spune și despre fotografiile realizate cu

Dye-sublimation, care dispun de un strat de protecție special.

SISTEMUL DE TEST

Accentul s-a pus pe calitatea fotografiei, aceasta având o pondere de 50% din nota finală. Cealaltă jumătate a fost împărțită între dotări și timpul efectiv de printare. Viteza de imprimare a influențat cu 25% nota generală, iar dotările au contribuit tot cu 25% la verdictul final. La acest ultim capitol, am punctat cablurile livrate, suportul pentru carduri de memorie, display-ul LCD și aplicațiile incluse.

Criteriile de departajare a calității fotografiilor au fost reproducerea culorilor, granulația printului, erorile de aliniere și reproducerea detaliilor.

CONCLUZIE

Imprimantele foto compacte s-au evidențiat prin calitatea imaginilor, reprezentând o alternativă pentru studiourile foto, atât din punct de vedere al prețului de achiziție, cât și al costului per poză.

Imprimantele foto standard pot fi folosite cu succes pentru fotografii A4 cu condiția ca imaginea digitală să aibă o rezoluție mare și să fie folosită hârtie foto specială.

Daniel Ion
daniel.ion@xtrempec.ro

*Navighează mult mai ușor
printre aplicații!*

EASYNOTE MX67

Procesor: Intel® Core™ 2 Duo T5500
2 MB L2, 667 MHz, 1,66 GHz

Memorie: 1 GB DDR 2 533 MHz

Placă video: NVIDIA GeForce Go 7400 128 MB

HDD: 160 GB SATA

Sistem de operare: Windows Vista Home Premium

 Windows Vista™



dotat cu
maus Logitech



Wireless NX60

ultra PRO **Ultra PRO**
Computers
ultrabuni în calculatoare

 **Packard Bell**®

Sony UP-CR10L



Metodă de printare: Dye-sub • Ecran LCD: 8" • Rezoluție foto: 300x300dpi • Card reader: Da • Format hârtie: 10X15 • Dimensiuni: 275x300x380mm

8.83

Modelul SnapLab UP-CR10L de la Sony este o imprimantă foto cu Dye-sublimation pentru studiouri de multiplicare.

CONSTRUCȚIE ȘI DOTĂRI

Imprimanta de față folosește o rolă de hârtie foto și un ribbon specific, dimensiunea maximă a fotografiilor fiind de 175x125mm. Conectivitatea este asigurată de un port USB și un port serial. Operarea echipamentului se poate face ușor și de către o persoană nespecializată, imprimanta oferind informații despre numărul pozelor printate și costul total al serviciilor prestate.

PERFORMANȚĂ

Printre atuurile acestei imprimante se numără viteza de printare de numai 18 secunde pentru o poză și rezistența la umiditate prin aplicarea unui strat de protecție și ecranul mare de 8" sensibil la atingere. Acesta din urmă este foarte util pentru realizarea unor mici modificări pe imagine chiar înainte de printare. Calitatea pozelor este bună, însă culorile sunt puțin estompeate.

CONCLUZIE

Prețul, greutatea și aspectul sunt specifice echipamentelor destinate firmelor mici care oferă servicii de multiplicare a fotografiilor.



6200Lei

12 luni

Partenerii Sony România

HP Photosmart A516



Metodă de printare: Inkjet • Ecran LCD: 1.5" • Rezoluție foto: 4800x1200dpi • Card reader: Da • Format hârtie: 10x15 • Dimensiuni: 220x116x116mm

8.29

Una dintre cele mai mici imprimante foto compacte de la HP, Photosmart A516 oferă dotările standard pentru gama din care face parte.

CONSTRUCȚIE ȘI DOTĂRI

Printarea fără ajutorul calculatorului este facilitată prin standardul PictBridge și cele cinci tipuri de carduri de memorie recunoscute de cititorul integrat. Instalarea cartușului se face rapid și ușor, dar nu se poate spune același lucru și despre aplicația și driverele pentru Windows. Afișajul este mic, dar suficient pentru vizualizarea pozelor sau navigarea prin meniuri. Un locaș special permite atașarea unei baterii care se achiziționează separat.

PERFORMANȚĂ

Imprimanta folosește un singur cartuș cu trei culori, ceea ce scade calitatea culorii negru din poze. Viteza de imprimare este destul de scăzută, o fotografie fiind printată la rezoluție maximă în aproximativ 1'45", indiferent de sursă. Pixelii sunt vizibili la o analiză de aproape, dar per ansamblu pozele au o calitate acceptabilă.

CONCLUZIE

Cu un cost per fotografie de 0.85RON, imprimanta este recomandată pentru uz personal.



291Lei

12 luni

Trend Import-Export

Sony DPP-FP60



Metodă de printare: Dye-sub • Ecran LCD: 2.0" • Rezoluție foto: 1856x1248dpi • Card reader: Da • Format hârtie: 10x15 • Dimensiuni: 175x137x60mm

8.25

DPP-FP60 este modelul cu dotările de bază din gama imprimantelor foto digitale de la Sony.

CONSTRUCȚIE ȘI DOTĂRI

Imprimanta poate accepta doar cinci tipuri de carduri de memorie. Ecranul este fix și relativ mic, dar permite vizualizarea imaginilor și efectelor ce pot fi aplicate direct de pe imprimantă. Datorită tehnologiei folosite, numărul de poze ce pot fi imprimate cu un ribbon este fix. Funcționarea este puțin cam zgomotoasă și necesită ceva mai mult spațiu pe birou decât imprimantele cu jet de cerneală.

PERFORMANȚĂ

Viteza de printare este semnificativ mai mare decât cea a concurenților care folosesc tehnologia inkjet. Pentru cei patru pași de printare sunt necesare 63 de secunde, indiferent dacă imaginile sunt preluate din calculator sau de pe un mediu de stocare extern. Rezoluția de imprimare este de 1856x1248 de puncte, rezultând astfel poze de o calitate bună.

CONCLUZIE

Nu este cea mai bună și nici cea mai rapidă, dar poate reprezenta alegerea optimă pentru cei care apreciază poze cu un strat de protecție special.



399Lei

12 luni

Partenerii Sony România

Sony DPP-FP90



Metodă de printare: Dye-sub • Ecran LCD: 3.6"
• Rezoluție foto: 1856x1248dpi • Card reader: Da
• Format hârtie: 10x15 • Dimensiuni: 180x148x67mm

8.54

Pentru modelul de top din gama imprimantelor foto compacte, Sony oferă facilități de editare avansate.

CONSTRUCȚIE ȘI DOTĂRI

Ecranul mare de 3.6" rabatabil este foarte util pentru vizualizarea efectelor ce pot fi aplicate fotografiilor cu ajutorul imprimantei. Funcția Auto Touch-up reușește să înlăture din imagine ochii roșii, să compenseze parțial imaginile subexpușe și să mărească puțin claritatea imaginilor mișcate. Față de modelul DPP-FP60, imprimanta dispune în plus de suport pentru carduri Compact Flash. Menționăm că instalarea ribonului și a hârtiei se face foarte ușor.

PERFORMANȚĂ

Timpul de imprimare este mai scăzut față de modelul FP60, o poză fiind printată cu ajutorul calculatorului în 48 de secunde. Culoarea sunt puțin estompate, chiar și în cazul folosirii calității maxime. Culoarea neagră este bine redată, dar pozele nu au punctat prea bine la testul de DPI.

CONCLUZIE

Chiar dacă nu va mulțumi utilizatorii mai pretențioși, imprimanta DPP-FP90 punctează pozitiv prin dotări și viteză de imprimare.



669Lei 12 luni Partenerii Sony România

HP Photosmart A717



Metodă de printare: Inkjet • Ecran LCD: 2.5"
• Rezoluție foto: 4800x1200dpi • Card reader: Da
• Format hârtie: 10x15 • Dimensiuni: 252x118x126mm

8.71

Cu un aspect elegant și sofisticat, modelul A717 este topul de gamă al imprimantelor foto produse de HP.

CONSTRUCȚIE ȘI DOTĂRI

Ceea ce scoate în evidență această imprimantă este memoria internă de 4GB, care poate fi folosită pentru transferul pozelor din calculator sau de pe memoriile portabile. Printre alte dotări se numără ecranul de 2.5" rabatabil și suportul pentru standardul PictBridge.

PERFORMANȚĂ

Testele făcute la calitate maximă au avut ca rezultat culori vii și detalii bine conturate. La o analiză atentă se poate observa un ușor zgomot de imagine, care nu este însă vizibil de la distanță. Printurile realizate pe hârtie HP Premium Photo Paper s-au ridicat calitativ deasupra celor realizate cu HP Advanced Photo Paper. La testul de DPI a avut cel mai bun rezultat din test. Durata de printare a unei poze diferă semnificativ în funcție de sursa din care este preluată și de calitatea setată.

CONCLUZIE

HP Photosmart A717 este o imprimantă foto compactă cu performanțe foarte bune.



809Lei 12 luni Partenerii HP România

Canon SELPHY CP510



Metodă de printare: Dye-sub • Ecran LCD: -
• Rezoluție foto: 300x300dpi • Card reader: Nu
• Format hârtie: 10x15 • Dimensiuni: 178x131x63mm

7.33

Această imprimantă de la Canon oferă doar facilitățile standard de printare, dotările fiind minime.

CONSTRUCȚIE ȘI DOTĂRI

La dotări putem puncta un port miniUSB cu cablu retractabil pentru conectarea directă la camere foto, un port PictBridge și un port USB pentru conectarea la calculator. Imprimanta utilizează hârtie în format carte poștală și ribon specific. Poate fi folosită o hârtie cu format special pentru imprimarea pozelor tip buletin.

PERFORMANȚĂ

Sistemul de printare cu Dye-sublimation reușește să redea culorile destul de bine, dar tehnologia este puțin cam veche și rezoluția mai slabă decât a celorlalte imprimante asemănătoare. Timpul de printare este mai scăzut atunci când sursa este camera foto. Setările de calitate sunt destul de limitate, din driver putând fi ajustate doar culorile, luminozitatea și contrastul.

CONCLUZIE

Cu toate că este un model mai vechi, SELPHY CP510 își îndeplinește bine rolul de imprimantă foto atunci când este conectată la o cameră digitală.



185Lei 12 luni Tornado Systems

HP D7360



Metodă de printare: Inkjet · Ecran LCD: 3.4"
· Rezoluție foto: 4800x1200dpi · Card reader: Da
· Format hârtie: A4 · Dimensiuni: 455x381x170mm

9.13

Acest model din seria D7300 de la HP impresionează prin aspect și facilități avansate.

CONSTRUCȚIE ȘI DOTĂRI

Ecranul de 3.5" rabatabil este sensibil la atingere, ceea ce facilitează controlul printării și mici modificări ale imaginii atunci când imprimanta nu este conectată la calculator. Fotografii de pe cardurile de memorie pot fi modificate automat prin funcția Photo Fix. Imprimanta dispune de două tăvi de hârtie, una din ele fiind specifică formatului 10x15.

PERFORMANȚĂ

Calitatea imaginii este foarte bună per ansamblu. Culoarele sunt saturate și bine reproduse, dar sunt puțin mai închise decât cele originale. Nuanțele de gri și cele ale pielii sunt de asemenea bine reproduse. Imprimanta s-a dovedit a favoriza hârtia HP Advanced Photo, timpurile de printare fiind semnificativ mai mici la folosirea acesteia. Fotografii în format 10x15 sunt printate în doar un minut.

CONCLUZIE

Rapidă și cu o interfață foarte accesibilă, D7360 este recomandată celor care apreciază calitatea.



525Lei

12 luni

Partenerii HP România

Epson StylusPhoto R265



Metodă de printare: Inkjet · Ecran LCD: -
· Rezoluție foto: 5760x1440dpi · Card reader: Nu
· Format hârtie: A4 · Dimensiuni: 450x414x210mm

8.01

Fără a fi sofisticată, această imprimantă foto de birou a reușit să se descurce mulțumitor per ansamblu.

CONSTRUCȚIE ȘI DOTĂRI

Ca și fratele mai mare R360, imprimanta de față folosește un cap piezoelectric fix și șase cartușe de culoare cu cerneluri Claria. Pentru acestea din urmă producătorul garantează rezistența la apă și păstrarea foarte îndelungată a culorilor. Dotările includ un adaptor pentru printarea pe discuri și un port PictBridge, dar lipsa ecranului face imposibilă printarea imaginilor de pe stick-uri USB.

PERFORMANȚĂ

Rezultatele obținute cu R265 au fost destul de bune, cu un balans bun al culorilor. Negrul și nuanțele de gri au fost și ele bine redade. Timpul de imprimare a pozelor este destul de mare la setările de calitate maximă atunci când se printează de pe calculator, dar scade la jumătate când se folosesc portul PictBridge și calitatea Photo.

CONCLUZIE

Epson R265 este o imprimantă foto simplă, fără pretenții, dar care reușește să imprime poze la o calitate mai mult decât acceptabilă.



317Lei

12 luni

Partenerii Epson România

Canon PIXMA iP4300



Metodă de printare: Inkjet · Ecran LCD: -
· Rezoluție foto: 9600x2400dpi · Card reader: Nu
· Format hârtie: A4 · Dimensiuni: 445x303x160mm

8.71

Cu un aspect sobru și minimalist, această imprimantă foto de la Canon a lăsat o impresie foarte bună, în ciuda dotărilor limitate.

CONSTRUCȚIE ȘI DOTĂRI

Singura modalitate de printare de pe dispozitive externe este portul PictBridge. Am apreciat posibilitatea de imprimare în mod duplex și cele două tăvi de hârtie. La acestea se poate adăuga și adaptorul pentru discuri printabile. Capul de imprimare și cartușele sunt independente și se pot schimba foarte ușor.

PERFORMANȚĂ

Viteza este unul dintre atuurile acestei imprimante, o pagină A4 la rezoluție maximă fiind printată în 156 de secunde, iar o poză 10x15 în numai 64 de secunde. Culoarele sunt puțin suprasaturate, dar nu de ajuns de mult ca să afecteze calitatea foarte bună per ansamblu. Cerneala are o rezistență sporită la umiditate, iar Canon garantează menținerea culorilor timp de 10 ani pentru fotografiile expuse în fără protecție.

CONCLUZIE

PIXMA iP4300 este o imprimantă recomandată atât pentru fotografii, cât și pentru text sau materiale combinate.



N/A

N/A

ProCA România

HP D5160



Metodă de printare: Inkjet • Ecran LCD: monocrom
• Rezoluție foto: 4800x1200dpi • Card reader: Da
• Format hârtie: A4 • Dimensiuni: 450x375x168mm

6.96

Versatilă și ușor de folosit, această imprimantă foto de la HP se adresează utilizatorilor individuali.

CONSTRUCȚIE ȘI DOTĂRI

Designul este simplu, dar lista de dotări nu este limitată. Chiar dacă lipsește ecranul LCD, imprimanta dispune de card reader, tavă pentru hârtie foto și tavă specială pentru discuri printabile. Pentru imprimarea pozelor de pe carduri de memorie nu se pot face setări legate de calitate sau hârtia folosită.

PERFORMANȚĂ

Pentru test s-a folosit cartușul foto special, alături de cartușul color standard. O poză în format 10x15 a fost printată de pe un mediu extern de stocare în 80 de secunde, iar prin intermediul calculatorului, printarea a durat 145 de secunde cu setările de calitate maximă. Calitatea pozelor este bună, cu o tendință de închidere a nuanțelor de roșu. Liniile sunt bine delimitate, iar nuanțele de gri sunt bine reproduse.

CONCLUZIE

Fără să exceleze la capitolul dotări sau calitatea imaginilor, această imprimantă este recomandată pentru uz personal.



327Lei 12 luni Ultra PRO Computers

Epson StylusPhoto R360



Metodă de printare: Inkjet • Ecran LCD: 3.5"
• Rezoluție foto: 5760x1440dpi • Card reader: Da
• Format hârtie: A4 • Dimensiuni: 450x414x210mm

8.63

Așa cum rezultă și din numele său, modelul de față face parte din gama de top a imprimantelor foto cu jet de cerneală de la Epson.

CONSTRUCȚIE ȘI DOTĂRI

Conectarea la calculator nu este neapărat necesară funcționării. Cititorul de carduri și portul PictBridge facilitează imprimarea de pe medii externe de stocare. Ecranul cu diagonala de 9cm este suficient pentru previzualizarea imaginilor și setarea opțiunilor de imprimare. Epson R360 folosește un sistem de printare cu cap piezoelectric fix și șase cartușe.

PERFORMANȚĂ

Timpul de printare pentru o poză 10x15 a fost de aproximativ 2 minute, iar pentru formatul A4 imprimarea a durat aproape 6 minute, fiind astfel cea mai lentă imprimantă din test. Pe de altă parte, pozele au fost de o calitate superioară, culorile fiind saturate. Pozele de mici dimensiuni au o rezoluție bună, fapt ce se datorează în mare parte picăturilor de cerneală de numai 1.5 picolitri.

CONCLUZIE

Epson StylusPhoto R360 este o imprimantă foto de top cu multe dotări și facilități.



499Lei 12 luni Partenerii Epson România

HP Pro B9180



Metodă de printare: Inkjet • Ecran LCD: monocrom
• Rezoluție foto: 4800x1200dpi • Card reader: Nu
• Format hârtie: A3 • Dimensiuni: 662x422x237mm

8.79

Impunătoare din toate punctele de vedere, această imprimantă se adresează fotografilor profesioniști și artiștilor.

CONSTRUCȚIE ȘI DOTĂRI

Imprimanta folosește opt cartușe de culoare și cap de printare independent. Suportă printarea pe medii rigide cu grosime maximă de 1.5mm prin intermediul unei tăvi rabatabile. Un afișaj monocrom cu două linii de text informează utilizatorul de nivelul de cerneală din fiecare cartuș și eventualele erori apărute. Operarea este silențioasă, dar dispozitivul necesită un birou propriu. La capitolul conectivitate menționăm portul Ethernet pentru utilizare în rețea.

PERFORMANȚĂ

Calitatea imaginilor reproduse se ridică la măsura așteptărilor. Nuanțele de gri și culoarea neagră sunt bine reproduse datorită celor trei cartușe specializate. Imprimarea unei pagini color la calitate maximă s-a realizat în 245 de secunde, iar a unei poze 10x15 în 108 secunde.

CONCLUZIE

Așa cum sugerează și numele, modelul de față este o imprimantă foto profesională pentru aplicații specializate.



1919Lei 12 luni Partenerii HP România

Standard
Compacte

Sony
UP-CR10L



Sony
DPP-FP90



HP
Photosmart A516



Sony
DPP-FP60



Canon
SELPHY CP510



Detalii tehnice

Metodă printare	Dye-sublimation	Inkjet	Dye-sublimation
Conectare la PC	USB 2.0	USB 2.0	USB 2.0
Rezoluție foto	300x300dpi	4800x1200dpi	1856x1248dpi
Format foto	10x15cm	10x15cm	10x15cm
Ecran LCD	8"	2.5"	2.0"
Card reader/tipuri card	Da. 7	Da. 6	Da. 3
Editare imagine	Da	Da	Da
PictBridge	Da	Da	Da
Cost poză 10x15	-	0.85RON	0.99RON
Dimensiuni (mm)	275x300x380	252x118x126	175x137x60
Greutate (kg)	11	1.57	1.17

Rezultate test

Durată imprimare PC/card	18 / 18	125 / 105	63 / 62
Durată efectivă imprimare PC/card	16	115 / 50	50
Rezistență la umiditate	Da	Da	Da
Note			
Calitate foto	7.66	9.33	8
Viteză imprimare	10	6	8
Dotări	10	9.5	9
Verdict final	8.83	8.71	8.25

HP

Photosmart D7360



HP

Photosmart Pro B9180



Canon

PIXMA iP4300



Epson

StylusPhoto R360



Epson

StylusPhoto R265



HP

Photosmart D5160



Detalii tehnice

Metodă printare	Inkjet	Inkjet	Inkjet
Conectare la PC	USB 2.0	USB 2.0	USB 2.0
Rezoluție foto	4800x1200dpi	4800x1200dpi	4800x1200dpi
Format foto maxim	A4	A4	A4
Ecran LCD	3.4"	3.5"	Nu
Card reader/tipuri card	Da. 5	Da. 8	Da. 5
Editare imagine	Da	Da	Da
Extra	PictBridge	CD tray, PictBridge	CD tray, PictBridge
Cost poză 10x15	0.79RON	0.69RON	0.85RON
Dimensiuni (mm)	455x381x170	662x422x237	450x375x210
Greutate (kg)	7.9	17	4.9

Rezultate test

Durată imprimare	195	245	438
Durată efectivă imprimare	182	211	426
Rezistență la umiditate	Da	Da	Da
Note			
Calitate foto	9	9.33	8.66
Viteză imprimare	9	8.5	6
Dotări	9.5	8	7
Verdict final	9.13	8.79	8.01



8600 VS 2600

MAINSTREAM ÎN PRIM-PLAN

Din dorința de a vedea cum se compară noua generație de plăci video mainstream de la AMD/ATI, am realizat un prim test comparativ cu o pereche de plăci video din seria 8600 de la NVIDIA.

FANII ATI AU AVUT MULT DE AȘTEPTAT PENTRU plăcile video din seria HD 2000. În ciuda faptului că au fost prezentate în același timp, lansarea pe piața retail a fost decalată. Astfel, modelul de top HD 2900XT a ajuns pe mâna testerilor la începutul lunii mai, seriile HD 2600 și HD 2400 fiind la acea dată disponibile doar clienților OEM. Conform unor speculații din sfera IT, dificultățile pe care le-au întâmpinat cei de la AMD/ATI au fost legate de procesul de dezvoltare a noilor nuclee. Întârzierea i-a permis rivalului NVIDIA să-și consolideze într-o oarecare măsură poziția pe piață, dar aceasta nu ar fi trebuit să fie o problemă dacă răspunsul de la ATI va fi unul pe măsură.

Așa cum a fost precizat în numărul anterior, principala inovație adusă de noile plăci video de la AMD/ATI este a doua generație a arhitecturii Unified Shader. Aceasta a fost dezvoltată plecând de la platforma Xenos inclusă în consolele Xbox 360. Astfel, dacă seria X1900 dispunea de 48 de unități vectoriale și 48 scalare, modelele din seria HD 2000 ajung la 320 de unități de procesare independente.

ATI RADEON HD 2600XT

Placa de față este un sample perfect funcțional, care ne-a fost oferit prin amabilitatea AMD. Ceea ce ne-a atras atenția încă de la început a fost lungimea PCB-ului, aceasta fiind egală cu cea a unei plăci video NVIDIA GeForce 8800GTS. Diferența majoră este însă faptul că placa de la ATI ocupă un singur slot, sistemul de răcire acoperind aproape întreaga suprafață. Tot la capitolul aspect

trebuie menționată lipsa unei alimentări externe. Se pare că cei 390 de milioane de tranzistori ai procesorului grafic pot fi puși în valoare doar cu ajutorul curentului oferit de portul PCI-Express. Revenind la sistemul de răcire, acesta este format dintr-un radiator de aluminiu și cupru. Memoriile intră în contact cu suprafața din aluminiu prin intermediul unor thermal pad-uri. Aceeași soluție de contact este folosită și în cazul procesorului, dar căldura este preluată de o pastilă de cupru și un radiator cu lamele din același material. Ventilatorul se menține în limite acceptabile de zgomot, turația fiind dependentă de temperatura detectată. Modul de lucru CrossFire este suportat prin cele două mufe specifice.

În ceea ce privește specificațiile tehnice, GPU-ul este tactat la 800MHz, iar memoriile GDDR4 la impresionanta frecvență de 2200MHz. Nucleul este construit pe tehnologia de 65nm, iar

cantitatea de memorie este de 256MB. Revenind la arhitectura Unified Superscalar Shader, placa este dotată cu 120 de unități de procesare, operațiile de calcul cu virgulă mobilă realizându-se pe 128 de biți. Comparativ, seria Radeon X1600 dispune de un procesor grafic cu 157 de milioane de tranzistori construit pe tehnologia de 90nm. Unitățile de procesare sunt în număr de 12 pentru pixel shader și cinci pentru vertex shader.

Memoria GDDR4 a fost introdusă de ATI pe modelul X1950XTX. Performanțele cu care se laudă producătorii sunt rate de transfer de până la 4GB/s și frecvențe de peste 2000MHz. Din păcate, se pare că acest tip de memorie va fi pentru început disponibil doar pentru seria HD 2600, modelul high end fiind dotat cu memorii GDDR3.

Placa include un controller audio HD și a fost livrată cu adaptor DVI-HDMI pentru a putea fi conectată la un ecran compatibil HD.

CONCURENȚA

Din dorința de a vedea cum se compară noua generație mainstream de la AMD/ATI cu plăcile din aceeași gamă de la NVIDIA, am ales două modele ce reprezintă două niveluri diferite de performanță. Am ales implementarea BLISS GeForce 8600GTS PCX de la Gainward a chip-ului G84 și de la Leadtek, modelul PX8600GT.

Soluția propusă de Gainward are un aspect aparte, fiind acoperită cu o grilă metalică neagră susținută de un cadru de plastic. Acest ansamblu adăpostește un cooler din aluminiu și un ventilator silențios. Placa ocupă două slot-uri și necesită



alimentare printr-o mufă cu șase pini. Cei 256MB GDDR3 nu dispun de radiatoare, fiind răciți de ventilatorul GPU-ului. Frecvențe sunt cele standard, mai precis 675MHz pentru procesor și 2000MHz pentru memorii. În pachet se pot găsi două mufe DVI-VGA, un cablu S-video-RGBA și un adaptor MOLEX pentru mufa de alimentare. Jocurile lipsesc, din păcate.

Cel de-al doilea concurent este modelul WinFast PX8600GT TDH de la Leadtek. În contrast cu placa descrisă anterior, acesta ocupă doar un singur slot, iar răcirea se face cu ajutorul unui cooler cu radiator din cupru, care are contact și cu memoriile. Procesorul grafic dispune de 32 de unități de stream, la fel ca și cel de pe placa de la Gainward, dar frecvențele de lucru sunt reduse la 540MHz și 1400MHz pentru memorii. În acest caz, alimentarea suplimentară nu mai este necesară. Pe lângă suportul pentru SLI, placa oferă o ieșire S-video la care se poate conecta un cablu HDTV inclus în pachet. În bundle este oferit jocul Joint Task Force.

PLATFORMA DE TEST

Pentru a nu influența negativ scorurile este recomandată folosirea unei platforme de test care să aibă un nivel de performanță cât mai ridicat. Din aceste considerente am ales placa de bază GA-N680SLI-DQ6 de la Gigabyte. Prezentată în numărul anterior, aceasta a reușit să impresioneze atât prin design, cât și prin dotări. Răcirea este asigurată de un sistem de radiatoare din cupru și heat pipe-uri care acoperă northbridge-ul și southbridge-ul, precum și VRM-ul. Se pot remarca de asemenea cele trei porturi PCI-Express, două din ele având specificații x16, cel de-al treilea x8. La capitolul performanță a punctat foarte bine datorită chipset-ului nForce 680i SLI de la NVIDIA.

Procesorul folosit a fost Intel Core 2 Extreme Quad-Core QX6700 care a rulat la frecvența standard de 2.67MHz. Răcirea a fost asigurată de cooler-ul Gigabyte 3D Rocket II. Memoria RAM a constatat dintr-un kit 2x1GB DDR2 de la GeLL, care a funcționat la frecvența de 800MHz cu latențele 4-4-4-12. Puterea a venit de la o sursă Fortron Epsilon de 600W.

Testele au fost rulate pe sistemul de operare Windows XP Professional SP2. Pentru plăcile cu chipset NVIDIA s-a folosit driver-ul ForceWare 158.22. Pentru placa ATI ne-a fost furnizat un driver oficial care include și suportul pentru redarea sunetului prin portul DVI.

PERFORMANȚELE OBȚINUTE

Am folosit pentru testare o serie de jocuri relativ noi și care au cerințe de performanță mai mari decât

ATI
Radeon HD 2600XT



Gainward
BLISS 8600GTS PCX



Leadtek
WinFast PX8600GT TDH



Detalii tehnice

	RV630	G84GTS	G84GT
Chipset	RV630	G84GTS	G84GT
Frecvență chipset / memorie	800MHz / 2200MHz	675MHz / 2000MHz	540MHz / 1400MHz
Memorie / bus memorie	256MB / 128 biți	256MB / 128 biți	256MB / 128 biți
Unități de procesare	120	32	32
COH 1024x768	79.10	63.20	53.40
COH 1600x1200	30.90	35.10	29,5
HL2 Lost Coast 1024x768	166.96	171.37	154,81
HL2 Lost Coast 1600x1200 4x/8x	41.03	42.67	35,05
STALKER 1024x768 medium	52.68	70.49	60,72
STALKER 1600x1200 high	28.58	33.08	29,46
Supreme Commander 1024x768	30.79	37.17	30,02
Supreme Commander 1600x1200 4x	12,34	17.44	15,41
Aquamark 3	113311	133461	124670
3DMark06	5148	6040	4980

cele care făceau parte din formula de test până acum.

Astfel, am rulat testul de performanță inclus în jocul Company of Heroes la rezoluția 1024x768 cu setările implicite și la rezoluția 1600x1200 cu activarea funcției Antialiasing. Pentru nivelul Lost Coast din Half Life 2, cunoscut pentru folosirea tehnicii de randare HDR (High Dynamic Range), am rulat testul de stres pentru placa video la rezoluția de 1024x768 cu setările implicite și la rezoluția 1600x1200 cu 4x Antialiasing și 8x Anisotropic Filtering. Un joc relativ controversat din punct de vedere al performanței este S.T.A.L.K.E.R. Shadow of Chernobyl. Sunt cunoscute o serie de comenzi și setări care pot îmbunătăți semnificativ performanța pe sisteme mai slabe. Fără a recurge la acestea, am folosit un demo dintr-un nivel al jocului și am reținut numărul mediu de cadre pe secundă. Pentru rezoluția 1024x768 am folosit setările Medium, iar pentru cea de-a doua rezoluție am folosit setările High. Jocul care a reușit să îngenuncheze toate cele trei plăci video a fost Supreme Commander. Dacă la rezoluția 1024x768 a rulat cu un număr minim de 30 de cadre pe secundă, la rezoluția 1600x1200 cu 4x Antialiasing, numărul cadrelor a scăzut sub 20.

Rezultatele nu sunt greu de interpretat atunci când ne uităm exclusiv la o listă de scoruri. Placa HD 2600XT de la ATI se plasează ca performanță între cele două soluții mainstream de la NVIDIA. Trei rezultate obținute la rezoluții mari și testele sintetice o apropie însă foarte mult de modelul

8600GT. Cel puțin ciudat a fost rezultatul obținut în Company of Heroes la rezoluția 1024x768 și am fost plăcut surprinși să constatăm că în HL2 Lost Coast s-a apropiat mai mult de modelul de la Gainward.

Precizăm că în timpul testelor temperatura plăcii de la AMD/ATI a fost destul de ridicată, soluția de răcire fiind la limita eficienței.

CONCLUZIE

Prima impresie oferită de ATI Radeon HD 2600XT a fost puțin cam dezamăgitoare. Nu a reușit să depășească performanțele unui model 8600GTS standard decât într-un sigur caz și pentru acela avem un semn de întrebare. Dacă facem o presupunere bazată pe modelele lansate în seria Radeon X1000, putem spune că HD 2600XT va fi modelul de top din gama mainstream. Ne putem aștepta cel mai probabil la introducerea unei versiuni PRO cu frecvențe ceva mai scăzute și la versiuni XT supractate.

Un semn de întrebare poate veni și din partea driverelor furnizate care, chiar dacă nu păreau a fi în stadiul Beta, sunt la prima versiune și pot suferi modificări însemnate pe parcurs.

Am fi dorit să rulăm teste DirectX 10 sub Windows Vista, dar timpul nu a fost de partea noastră. Credem că rezultatele ar putea să fie puțin diferite în mediul de lucru pentru care placa oferă suport nativ.

Daniel Ion
daniel.ion@xtrempc.ro



FOXCONN WinFast N5M2AA-EKRS2H



N5M2AA-EKRS2H este o placă de bază mainstream bazată pe chipset-ul mai vechi al NVIDIA, nForce4.

CONSTRUCȚIE ȘI DOTĂRI

Placa dispune de patru sloturi PCI, două PCI-Express x1 și un slot PCI-Express x16. Layout-ul PCB-ului este neinspirat, astfel încât montarea unei plăci video de ultimă generație va provoca oarece probleme, cel puțin unul dintre cele patru porturi SATA devenind inutilizabil. La dispoziție ne mai sunt puse și două porturi IDE ATA133. Este permisă crearea unei matrice de tip RAID 0, 1, 0+1 sau JBOD folosind porturile SATA. Cele patru bank-uri de memorie pot acomoda până la 4GB DDR2-800 Dual Channel. Chip-ul de sunet ales este bătrânul Realtek AC'97 5.1. Ca dotări se mai remarcă opt porturi USB 2.0, două Firewire și un port Gigabit LAN, precum și un conector IrDA.

PERFORMANȚE

În ciuda chipset-ului vechi, nivelul de performanță nu este foarte scăzut, placa descurcându-se bine în toate testele. Astfel, aceasta a reușit obținerea unui scor de 25.557 în 3DMark2001, iar în Half Life 2 a atins 122.27 de cadre pe secundă. Arhivarea cu WinAce a 6415 fișiere cu o dimensiune totală de 475MB a durat 5 minute și 44 de secunde. La capitolul overclocking, BIOS-ul s-a dovedit destul de sărăcăcios, integrând totuși tehnologia TigerOne, patentată FOXCONN, care permite overclocking-ul dinamic, în funcție de solicitarea procesorului.

CONCLUZIE

WinFast N5M2AA-EKRS2H reprezintă alegerea potrivită pentru construirea unui sistem nepretențios, dar care reușește totuși să facă față aplicațiilor și jocurilor recente.

Preț	Garanție	Contact
205 Lei	36 luni	Partenerii Foxconn România

Detalii tehnice

Socket: AM2 • Chipset: NVIDIA nForce4 • Sloturi: 1xPCI-Express x16, 2xPCI-Express x1, 4xPCI • Memorie/Capacitate: DDR2-800/4GB • Conectori: 4xUSB, 1xGigabit LAN, 1xFirewire, • ATA: 4xSATA, 2xATA133 • Răcire: activă

Overclocking

FSB / Multiplator: 200-500MHz / Da • V Core / V DIMM / V PCI-E / V Chipset: Da / Da / Da / Da

Rezultate Teste

Far Cry 640x480	193.22	PCMark05	4202
DOOM 3 640x480	119.3	PCMark05 CPU	3517
Half Life 2 640x480	122.27	PCMark05 HDD	4981
Comanche 4 640x480	69.35	SiSoftSandra 2005 Mem MB/s	5875
3DMark01 SE	25557	Arhivare WinACE	344''

Performanțe

Jocuri: 3.69 Sintetice: 4.18 Dotări: 0.65

8.52

Galaxy GF 8500GE

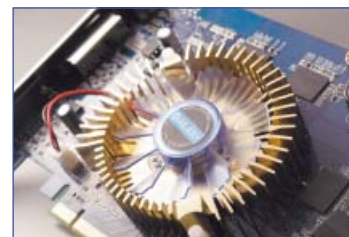
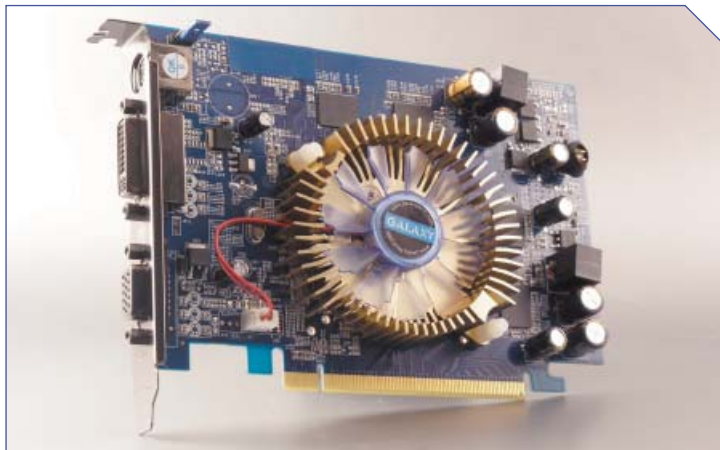

Galaxy a lansat GeForce 8500GE, o versiune supratactată a modelului GeForce 8500GT.

CONSTRUCȚIE ȘI DOTĂRI

Overclocking-ul reușit de Galaxy în cazul lui GeForce 8500GT este de-a dreptul uimitor. Frecvența procesorului grafic a fost mărită cu peste 30%, funcționând la 594MHz. Memoriile Hynix folosite rulează la 1400MHz, în condițiile în care NVIDIA specifică pentru acest model o valoare de 800MHz. Singurul accesoriu prezent în pachet este un cablu S-Video, care permite conectarea unui televizor la calculator. În ciuda conectorului SLI de care dispune PCB-ul, realizarea unei configurații SLI hardware cu două astfel de plăci nu este posibilă. Activarea unei astfel de configurații

se poate realiza prin intermediul driver-ului Forceware.

PERFORMANȚE

Datorită overclocking-ului, GeForce 8500GE aduce o îmbunătățire a performanțelor cu aproape 50% față de modelele cu frecvențe implicite. Deși rezultate precum 52.26 cadre pe secundă în Far Cry la rezoluția 1280x1024 4x/8x sau peste 3000 de puncte în 3DMark06 nu impresionează, placa permite rularea unui număr considerabil de jocuri.

CONCLUZIE

Deși în general plăcile video din segmentul entry level sunt destinate vizionării de filme sau mediului office, Galaxy GeForce 8500GE este o soluție demnă de luat în calcul de toți utilizatorii cu buget restrâns.

Preț	Garanție	Contact
289 Lei	24 luni	Asesoft Distribution

Detalii tehnice

Chipset: G86GT • Memorie: 256MB DDR3 • Frecvență chipset/memorie: 594/1400MHz • Interfață: PCI-Express 16x • Bus memorie: 128 biți • Conectori: 1xDVI, 1xD-Sub, S-Video • Jocuri: N/A • Software: N/A • HDTV: Da

Teste

Far Cry 1280x1024	68.42	F.E.A.R. 1280x960	49.00
Far Cry 1600x1200	47.93	F.E.A.R. 1600x1200	33.00
Far Cry 1280x1024 4X/8X	52.26	F.E.A.R. 1280x960 4X/8X	28.00
Far Cry 1600x1200 4X/8X	36.00	F.E.A.R. 1600x1200 4X/8X	17.00
HL2 1280x1024	49.96	Prey 1280x1024	33.50
HL2 1600x1200	37.70	Prey 1600x1200	23.80
HL2 1280x1024 4X/8X	35.96	Prey 1280x1024 4X/8X	28.00
HL2 1600x1200 4X/8X	26.66	Prey 1600x1200 4X/8X	19.00
AquaMark3 Default	80107	3DMark06 Default	3181

Performanțe

Jocuri: 2.08 Sintetice: 0.52 Dotări: 0.09

2.70

InFocus IN24+



InFocus ne propune un proiector ieftin și nepretențios pentru mediul de afaceri.

CONSTRUCȚIE ȘI DOTĂRI

În spatele videoprojectorului se află tehnologia DLP creată de Texas Instruments, suportând o rezoluție nativă de 800x600 (SVGA). Conform producătorului, standardele video suportate sunt NTSC, PAL, SECAM, 480i, 480p, 576i, 576p, 720p și 1080i. Lăudându-se cu o luminozitate maximă de 2200 de lumeni ANSI și un contrast de 2000:1, IN24+ atinge un consum de maximum 300W. Indiferent de modul de afișare selectat - Whisper sau High Bright -, durata de viață a lămpii nu depășește 2000 de ore. Pe partea din spate se găsesc două porturi D-Sub (unul pentru semnalul de intrare, iar celălalt pentru conectarea unui monitor), un conector S-Video și un RCA, precum și un jack audio și un port USB. În ciuda celor două ventilatoare laterale responsabile pentru răcirea lămpii, în timpul funcționării dispozitivul se încălzește foarte tare. Totodată, zgomotul de funcționare este foarte

ridicat. Difuzorul de 1W încorporat este suficient pentru prezentările de afaceri, nedeosebindu-se cu nimic față de modelele similare. În pachet se mai află cablurile necesare conectării, un convertor EuroSCART-Component și o telecomandă.

CALITATEA IMAGINII

Imaginea este de calitate medie, reproducerea culorilor fiind inferioară altor modele testate în redacție. Luminozitatea este insuficientă pentru o cameră iluminată normal, iar creșterea acesteia la maximum va duce la sporirea infidelității paletelor coloristice, mai ales în combinație cu un contrast de 100%. Meniul permite ajustarea mai multor parametri vizuali, însă eficiența acestor modificări lasă de dorit.

CONCLUZIE

Pentru companiile ce dispun de un buget limitat, dar au nevoie de un videoprojector portabil pentru întâlnirile de afaceri InFocus IN24+ reprezintă o alternativă suficient de performantă.

Primera Disc Publisher Pro



Această imprimantă pentru discuri optice include două DVD writere și un sistem automatizat de manipulare.

CONSTRUCȚIE ȘI DOTĂRI

Dimensiunile și forma sunt similare cu cele ale unei imprimante obișnuite, dar aceasta dispune de dotări specifice personalizării CD-urilor și DVD-urilor. Cele două unități optice Pioneer pot inscripționa CD-uri cu viteza 40x, discuri DVD-R sau DVD+R cu 16x și discuri double layer cu 8x. Un element important al dispozitivului este brațul robotic de manipulare a discurilor. Folosind tehnologia AccuDisc, acesta este unul dintre cele mai precise mecanisme de pe piață. Erorile de poziționare sau încărcare a două discuri sunt excluse. În modul standard de operare, imprimanta suportă 50 de discuri, dar această capacitate se poate dubla cu ajutorul unui adaptor inclus. Conectarea se realizează prin intermediul unui port USB, iar cele două unități optice pot fi folosite independent pentru citire și scriere.

PERFORMANȚE

Printarea se realizează cu ajutorul a două cartușe, unul color (CMY) și unul negru (Bk). Calitatea imaginilor obținute a fost foarte bună, aceasta datorându-se rezoluției maxime de 4800dpi. Imprimarea efectivă a unui disc se face în mai puțin de 2 minute. Imprimarea și scrierea integrală a unui CD la viteza 24x au durat 2'46", iar scrierea cu viteza 8x și imprimarea a două DVD-uri 22'20". Aplicația PrimoDVD, care facilitează întregul proces este livrată în pachet, împreună cu o versiune specială a SureThing CD Labeler 5. Separat, se poate achiziționa un kit care va permite printarea pe discuri mai mici, cum ar fi cele de 80mm sau cele în format business card.

CONCLUZIE

Dispozitivul de față este recomandat cu încredere firmelor care doresc să ofere servicii de multiplicare și personalizare a mediilor optice, prețului său fiind destul de prohibitiv pentru un studio personal.

Pret	Garanție	Contact
12930 Lei	12 luni	GSR Grup

Detalii tehnice

Mod de printare: Inkjet · Rezoluție tipărire color: 4800dpi · Capacitate de stocare discuri normală/cu adaptor inclus : 50/100 · Greutate: 11.8kg · Dimensiuni (cm): 45.2x27.9x44.5 · Conectare: USB 2.0 · Unitate optică: 2xDVD RW Pioneer DVR-111D · Software: PrimoDVD 2.1, PxEngine 3.0, ShureThing CD Labeler 5.0

Performanțe

Performanță: 9.0

Dotări: 9.2

Pret	Garanție	Contact
1882 Lei	24 luni	I.R.I.S.

Detalii tehnice

Tehnologie de afișare: DLP · Rezoluție: 800x600 SVGA · Lampă: 200/250W - 2000/2000 ore · Luminozitate: 2200 ANSI lumeni · Contrast: 2000:1 · Greutate: 2.7kg · Sunet: 1W Mono · Zoom: 1-1.1 · Zgomot operațional: 35dB

Performanțe

Calitate imagine: 7.1

Performanțe: 8.2

Dotări: 7.2

7.50

9.10

Gigabyte GV-NX86S256H

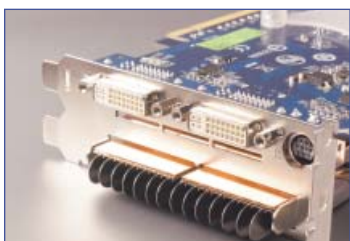
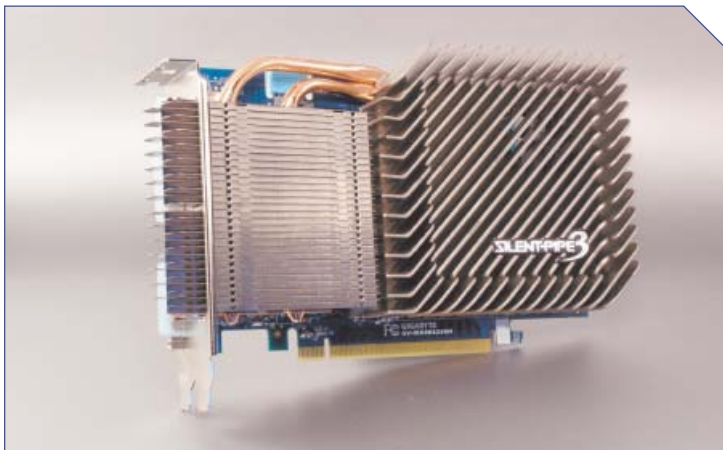

Gigabyte GV-NX86S256H reprezintă o soluție grafică destinată sistemelor silențioase.

CONSTRUCȚIE ȘI DOTĂRI

Deși este un GeForce 8600GTS, GV-NX86S256H nu dispune de conectorul de alimentare de șase pini. Modelul a fost proiectat în așa fel încât să funcționeze numai cu energia oferită de portul PCI-E. Sistemul de răcire este alcătuit din două radiatoare conectate între ele prin două heat pipe-uri. Deși acesta acoperă întreaga suprafață a PCB-ului, el asigură numai răcirea procesorului grafic, nu și a memoriilor. Ca bundle, pachetul conține jocul Supreme Commander, iar accesoriile pe care le găsim alături de GV-NX86S256H sunt un convertor DVI-to VGA și un cablu HDTV/Video-out.

PERFORMANȚE

Datorită sistemului de răcire lipsit de zgomot, placa se încălzește destul de puternic. Cu toate acestea, ea a rulat stabil în toate testele fără a beneficia de un flux de aer care să asigure un schimb de căldură mai eficient. Folosind rezoluția 1280x1024 4x/8x, Far Cry a rulat cu o medie de 84.41 de cadre pe secundă, în timp ce, în aceleași condiții, în Prey s-au înregistrat 48.7 cadre pe secundă. Gigabyte GV-NX86S256H a reuși să obțină în 3DMark06 un scor de 5474 de puncte.

CONCLUZIE

Gigabyte GV-NX86S256H este o soluție grafică potrivită pasionaților de jocuri cu urechi sensibile, însă este recomandată o ventilare eficientă a carcasei.

Foxconn FV-N88SMBD2-ONOC



În încercarea de a pătrunde pe piața retail, Foxconn oferă o variantă supratactată a modelului 8800GTS.

CONSTRUCȚIE ȘI DOTĂRI

Spre deosebire de modelul cu frecvențe implicite, unde procesorul grafic este tactat la 500MHz, FV-N88SMBD2-ONOC are un GPU care funcționează la 575MHz. De asemenea, memoriile au suferit un overclocking de peste 12%, rulând la 1800MHz. Deși nu conține jocuri, pachetul oferă ca bundle un game. Pentru conectarea diferitelor dispozitive de afișare a imaginii, placa dispune de accesoriile obișnuite: două convertoare DVI-to-VGA și un cablu HDTV. Pentru utilizatorii care dispun de o sursă de alimentare mai veche, producătorul livrează placa împreună cu un adaptor de la conector de tip

MOLEX la conector cu șase pini.

PERFORMANȚE

În ciuda frecvențelor mărite, Foxconn FV-N88SMBD2-ONOC nu oferă performanțe mai bune decât alte modele testate. Astfel, deși în F.E.A.R. și Prey s-a observat o ușoară îmbunătățire, în Far Cry și Half Life 2 s-au obținut rezultate ușor mai mici decât în cazul modelelor GeForce 8800GTS 320MB. De asemenea, se observă o îmbunătățire a scorului din 3DMark06 cu aproximativ 600 de puncte față de modelele cu frecvențe implicite.

CONCLUZIE

Deși nu reușește să depășească modelele altor producători, Foxconn FV-N88SMBD2-ONOC este o placă video de top.

Preț	Garanție	Contact
639 Lei	36 luni	Partenerii GIGABYTE România

Detalii tehnice

Chipset: G84GTS · Memorie: 256MB DDR3 · Frecvență chipset/memorie: 675/2000MHz · Interfață: PCI-Express 16x · Bus memorie: 128 biți · Conectori: 2xDVI, S-Video · Jocuri: Supreme Commander · Software: N/A · HDTV: Da

Teste

Far Cry 1280x1024	123.56	F.E.A.R. 1280x960	82.00
Far Cry 1600x1200	87.69	F.E.A.R. 1600x1200	55.00
Far Cry 1280x1024 4X/8X	84.41	F.E.A.R. 1280x960 4X/8X	39.00
Far Cry 1600x1200 4X/8X	59.31	F.E.A.R. 1600x1200 4X/8X	25.00
HL2 1280x1024	100.93	Prey 1280x1024	67.50
HL2 1600x1200	76.92	Prey 1600x1200	49.50
HL2 1280x1024 4X/8X	62.68	Prey 1280x1024 4X/8X	48.70
HL2 1600x1200 4X/8X	46.49	Prey 1600x1200 4X/8X	35.50
AquaMark3 Default	98302	3DMark06 Default	5474

Performanțe

Jocuri: 3.70 Sintetice: 0.72 Dotări: 0.10

4.52

Preț	Garanție	Contact
1099 Lei	24 luni	Partenerii Foxconn România

Detalii tehnice

Chipset: G80GTS · Memorie: 640MB DDR3 · Frecvență chipset/memorie: 575/1800MHz · Interfață: PCI-Express 16x · Bus memorie: 320 biți · Conectori: 2xDVI, S-Video · Jocuri: N/A · Software: VirtualDrive Pro 10, RestoreIT 7 · HDTV: Da

Teste

Far Cry 1280x1024	174.38	F.E.A.R. 1280x960	131.00
Far Cry 1600x1200	172.06	F.E.A.R. 1600x1200	115.00
Far Cry 1280x1024 4X/8X	171.31	F.E.A.R. 1280x960 4X/8X	94.00
Far Cry 1600x1200 4X/8X	149.93	F.E.A.R. 1600x1200 4X/8X	67.00
HL2 1280x1024	175.42	Prey 1280x1024	123.20
HL2 1600x1200	157.69	Prey 1600x1200	99.40
HL2 1280x1024 4X/8X	126.76	Prey 1280x1024 4X/8X	99.00
HL2 1600x1200 4X/8X	96.74	Prey 1600x1200 4X/8X	77.90
AquaMark3 Default	100739	3DMark06 Default	8767

Performanțe

Jocuri: 7.26 Sintetice: 0.90 Dotări: 0.11

8.27

Partajeaza

ce pretuiesti mai mult



300Mbps Wireless N-Draft Firewall Router
TEW-631BRP



Viteza

"TRENDnet...a facut o impresie foarte buna in laboratoarele noastre de test, depasind performanete celorlalti competitori" CNET - noiembrie 2006

Flexibilitate

"Cel mai performant produs testat de noi a fost de la TRENDnet." LAPTOP - ianuarie 2007

Libertate

"TRENDnet TEW-631BRP are cea mai intuitiva interfata de management si ofera cea mai buna performanta" CRNtech - ianuarie 2007

DC
DEPOZITUL DE CALCULATOARE
www.DC-shop.ro

ROMSOFT
THE HARDWARE COMPANY
www.romsoft.ro

© 2007 TRENDnet. All rights reserved.

 **TRENDnet**[®]

WIRELESS

VOIP

FIBER

GIGABIT

ROUTERS

PRINT SERVERS

KVM

MEDIANET

ASUS F3Sc



Modelul de față face parte din seria F3 de la ASUS, construită în jurul noii platforme Intel - Santa Rosa.

CONSTRUCȚIE ȘI DOTĂRI

Laptopul cântărește aproape 3kg, ceea ce poate fi trecut cu vederea ținând cont de dotările sale. Am fost surprinși de rezoluția nativă 1680x1050 a monitorului, care este de-a dreptul impresionantă pentru o diagonală de 15.4". Placa de bază include chipset-ul Intel Crestline PM965, care suportă memorii DDR2 la frecvența de 667MHz și dispune de 1GB memorie RAM. Compatibilitatea cu DirectX 10 este asigurată de placa video NVIDIA GeForce 8400M, care dispune de o memorie de 512MB. Pentru stocare, F3Sc a fost echipat cu un harddisk SATA Hitachi de 160GB cu 8MB buffer și o viteză de 5400RPM.

PERFORMANȚE

Procesorul a avut un cuvânt greu de spus la performanța per ansamblu a laptopului. Scorurile obținute îl recomandă pentru utilizarea în mediul office și pentru aplicații multimedia. Din păcate, placa video este modestă, la rulara 3DMark06 obținându-se doar 950 de puncte. Un alt capitol la care nu s-a prezentat prea bine a fost autonomia, rulând un film pe DVD timp de 100 de minute. Deși este livrat cu Windows Vista, testele au fost făcute sub Windows XP din cauza lipsei aplicațiilor compatibile.

CONCLUZIE

Performant și atractiv din punctul de vedere al dotărilor, modelul F3Sc de la ASUS este recomandat pentru birou sau pentru redarea conținutului multimedia.

Galaxy GF 8600GT



Galaxy ne oferă o versiune supratactată și cu un design modest a modelului GeForce 8600GT.

CONSTRUCȚIE ȘI DOTĂRI

Ca și celelalte modele din seria a opta, GeForce 8600GT beneficiază de tehnologia Pure Video, care ajută la decodarea filmelor HD. Totuși, trebuie ținut cont că deocamdată GeForce 8500 și 8600 oferă suport Pure Video numai folosind sistemul de operare Windows Vista. GF 8600GT de la Galaxy beneficiază de un GPU tactat la 594MHz, în timp ce valoarea implicită este de 540MHz. Memoria a trecut și ea prin procedeele de overlocking, fiind tactată la 1600 MHz. Cooler-ul montat pe GPU este ales în așa fel încât să asigure și ventilarea chip-urilor de memorie. Pachetul este sărăcăcios și nu conține

nici uzualul convertor DVI-to-VGA.

PERFORMANȚE

În teste, mărirea frecvențelor și-a spus cuvântul, Galaxy GF 8600GT oferind un framerate satisfăcător, indiferent de joc. Utilizând rezoluția 1280x1024 cu Antialiasing 4x și Anisotropic Filtering 8x, Far Cry a rulat cu o medie de 77.67 de cadre pe secundă. În aceleași condiții, în Prey s-au înregistrat 44.10 cadre pe secundă. Scorul obținut în 3DMark06 la setări implicite a fost de 5006 puncte.

CONCLUZIE

Deși este o placă video accesibilă, Galaxy GF 8600GT oferă performanțe acceptabile, care pot fi îmbunătățite ulterior prin realizarea unei configurații SLI.

Preț	Garanție	Contact
N/A	N/A	Partenerii ASUS România

Detalii tehnice

Procesor: Intel Core 2 Duo T7300 2GHz · Memorie: 1GB DDR2 667MHz · Display: 15.4" WXGA+ 1680x1050 · HDD: 160GB 5400RPM SATA · Unitate optică: DVD Writer Dual Layer · Conectori: 4xUSB, FireWire, RJ-45, RJ-11, D-Sub, DVI, S-video, TV RF, Audio · Extra: Card reader, Bluetooth 2.0, WLAN 802.11 a/b/g/n, webcam 1.3MP · Dimensiuni: 365x270x28mm · Greutate: 2.95kg

Teste			
Autonomie office	109min	EVEREST Memory Read	4873
Autonomie multimedia	100min	EVEREST Memory Write	3579
3DMark2001 SE	9504	Cinebench 2003 x CPU	624/41"
PCMark05 CPU	5052	Arhivare WinAce	4'58"
PCMark05 Memory	4150	SiSoftSandra CPU ALU/FPU	18376/12398
PCMark05 HDD	4544	SiSoftSandra Memorie	3961
HDD File Write	43.45	SiSoftSandra HDD	47

Performanțe

Autonomie: 4.56 Dotări: 8.20 Performanță: 9.83

7.92

Preț	Garanție	Contact
410 Lei	24 luni	Asesoft Distribution

Detalii tehnice

Chipset: G84GT · Memorie: 256MB DDR3 · Frecvență chipset/memorie: 594/1600MHz · Interfață: PCI-Express 16x · Bus memorie: 128 biți · Conectori: 1xDVI, 1xD-Sub, S-Video · Jocuri: N/A · Software: N/A · HDTV: Da

Teste

Far Cry 1280x1024	110.55	F.E.A.R. 1280x960	75.00
Far Cry 1600x1200	78.65	F.E.A.R. 1600x1200	51.00
Far Cry 1280x1024 4X/8X	77.67	F.E.A.R. 1280x960 4X/8X	37.00
Far Cry 1600x1200 4X/8X	54.12	F.E.A.R. 1600x1200 4X/8X	24.00
HL2 1280x1024	91.47	Prey 1280x1024	60.90
HL2 1600x1200	68.89	Prey 1600x1200	44.30
HL2 1280x1024 4X/8X	56.19	Prey 1280x1024 4X/8X	44.10
HL2 1600x1200 4X/8X	41.99	Prey 1600x1200 4X/8X	32.20
AquaMark3 Default	100527	3DMark06 Default	5006

Performanțe

Jocuri: 3.36 Sintetice: 0.71 Dotări: 0.09

4.16

NEMESIS OVERDOSE AERO EDITION



pc-coolers oferă deja un sistem echipat cu noile soluții grafice de la NVIDIA, GeForce 8800 Ultra.

CONFIGURAȚIE ȘI DOTĂRI

Carcasa impozantă, găzduiește un procesor Intel Core 2 Quad Q6600. Elementele precum side panel-ul transparent, tuburile luminoase, chipset-ul nForce 680i SLI și cele două plăci video NVIDIA GeForce 8800Ultra Superclocked demonstrează că sistemul se adresează exclusiv pasionaților de jocuri devoratoare de resurse. Asamblarea este ireproșabilă, sistemul fiind aerisit și permițând un flux de aer optim. Frecvența procesorului a fost urcată de la 2.4 la 3.15GHz, însă memoriile au fost lăsate la frecvența lor implicită - 1066MHz.

PERFORMANȚE

Rezultatele obținute sunt de-a dreptul incredibile. Scorul de peste 16000 de puncte reușit în 3DMark06 sau cele peste 60.000 de puncte obținute în 3DMark2001 vorbesc de la sine. Practic, sistemul permite rularea oricărui joc la rezoluția 1600x1200 4x/8x. Datorită componentelor de top, sistemul este puțin cam gălăgios, însă acest lucru se poate rezolva prin reducerea turajului ventilatoarelor cu ajutorul modului de control cu display montat în partea din față.

CONCLUZIE

pc-coolers oferă un sistem care cu siguranță va putea fi folosit în orice mediu o perioadă lungă de timp, fără a necesita investiții ulterioare.

ASUS EN8600GTS Silent/HTDP/256M



ASUS ne oferă o soluție grafică silențioasă pentru segmentul mainstream DirectX 10.

CONSTRUCȚIE ȘI DOTĂRI

Pentru a crea o placă video cu nivel de zgomot zero, ASUS a folosit o soluție de răcire care se aseamănă prin design cu cea utilizată pe EN7800GT TOP Silent. Producătorul a utilizat frecvențele implicite, recomandate de NVIDIA. Înlăturarea nivelului de zgomot presupune însă unele sacrificii. Astfel, deși modelul de referință al NVIDIA pentru GeForce 8600GTS este single slot, EN8600GTS Silent ocupă două slot-uri ale carcasi. Pe lângă cele două CD-uri cu drivere și manualul plăcii, pachetul mai conține ghidul de utilizare, un cablu HDTV, un convertor DVI-to-VGA și o borsetă pentru medii optice.

PERFORMANȚE

Pentru că cele două radiatoare sunt legate între ele printr-un heat pipe, transferul de căldură ar trebui să se realizeze foarte rapid. Cu toate acestea, se observă o diferență de temperatură destul de mare între ele. În 3DMark06 s-au obținut 5471 de puncte, temperatura procesorului grafic depășind 75 grade C. La rezoluția 1600x1200 4x/8x, Far Cry a rulat cu o medie de aproape 60 de cadre pe secundă.

CONCLUZIE

ASUS EN8600GTS Silent permite rularea la setări satisfăcătoare a tuturor jocurilor de pe piață, oferind în același timp suport DirectX 10 la un preț avantajos. Acestor caracteristici li se adaugă luxul unui sistem silențios.

Preț	Garanție	Contact
12029 Lei	30 luni	pc-coolers.ro

Detalii tehnice

Procesor: Intel Core 2 Quad Q6600 · Placă video: 2xEVGA e-GeForce 8800Ultra Superclocked · Placă de bază: EVGA nForce 680i SLI · Memorie: 2x1024MB Mushkin XP2-8500 · Harddisk: Western Digital WD1500ADF, Western Digital Caviar SE16 500GB · Unitate optică: ASUS DRW-1814BLT · Carcasă: Akasa Eclipse 62 · Sursă: Enermax Galaxy 850W · Cooler procesor: Zalman CNPS9700

Teste

Far Cry 1280x1024 4x/8x	301.57	Aquamark3 Default	178017
Far Cry 1600x1200 4x/8x	285.05	Comanche4 Default	137.65
DOOM 3 1280x1024 4x/8x	248.8	PCMark05 Default	10927
DOOM 3 1600x1200 4x/8x	223	3DMark2001 Default	62939
Half Life 2 1280x1024 4x/8x	186.45	3DMark03 Default	63196
Half Life 2 1600x1200 4x/8x	138.11	3DMark06 Default	16510
F.E.A.R. 1280x960 4x/8x	214	SiSoft Sandra 2007 CPU Dhry	58078
F.E.A.R. 1600x1200 4x/8x	173	SiSoft Sandra 2007 Mem	7257
Prey 1280x1024 4x/8x	206.9	SiSoft Sandra 2007 HDD	78
Prey 1600x1200 4x/8x	179.7	Arhivare WinAce	176

Performanțe

Asamblare: 9.9 Configurațieși dotări: 9 Performanță: 9.9

9.72

Preț	Garanție	Contact
791 Lei	36 luni	Ultra PRO Computers

Detalii tehnice

Chipset: G84GTS · Memorie: 256MB GDDR3 · Frecvență chipset/memorie: 675/2000MHz · Interfață: PCI-Express 16x · Bus memorie: 128 biți · Conectori: 2xDVI, TV-Out · Jocuri: N/A · Software: N/A · HDTV: Da

Teste

Far Cry 1280x1024	121.86	F.E.A.R. 1280x960	83.00
Far Cry 1600x1200	87.76	F.E.A.R. 1600x1200	56.00
Far Cry 1280x1024 4X/8X	85.16	F.E.A.R. 1280x960 4X/8X	40.00
Far Cry 1600x1200 4X/8X	59.29	F.E.A.R. 1600x1200 4X/8X	26.00
HL2 1280x1024	101.59	Prey 1280x1024	67.20
HL2 1600x1200	77.65	Prey 1600x1200	49.40
HL2 1280x1024 4X/8X	62.37	Prey 1280x1024 4X/8X	48.60
HL2 1600x1200 4X/8X	46.34	Prey 1600x1200 4X/8X	35.40
AquaMark3 Default	101631	3DMark06 Default	5471

Performanțe

Jocuri: 3.72 Sintetice: 0.74 Dotări: 0.10

4.55

ASUS EN8800ULTRA/G/HTDP/768M



Partener de încredere al NVIDIA, ASUS se grăbește să lanseze soluțiile grafice cu cele mai noi procesoare.

CONSTRUCȚIE ȘI DOTĂRI

Sistemul de răcire respectă specificațiile NVIDIA și acoperă în întregime PCB-ul. Modelul folosește frecvențele implicite, adică 612MHz pentru GPU și 2.16GHz pentru memorii. Conform producătorului, sursa de alimentare utilizată pentru a alimenta un sistem echipat cu EN8800ULTRA trebuie să ofere cel puțin 500W. ASUS a inclus în pachetul celei mai puternice soluții grafice ale momentului unul dintre cele mai fierbinți jocuri ale momentului: S.T.A.L.K.E.R. Shadow of Chernobyl. În rest, pachetul se rezumă la accesoriile obișnuite: convertor DVI-to-VGA, două cabluri de alimentare, cablu HDTV,

CD-ul cu manualul și cel cu drivere și un ghid de utilizare.

PERFORMANȚE

În Far Cry, se observă o insensibilitate a plăcii la diferitele setări configurate. Astfel, la ambele rezoluții folosite, cu sau fără Antialiasing, jocul a rulat cu o medie de peste 180 de cadre pe secundă. La rezoluția 1600x1200 4x/8x, F.E.A.R. a rulat cu un framerate mediu de 94 de cadre pe secundă. În 3DMark06 s-au obținut 9612 puncte, scor limitat, cu siguranță, de platforma de test.

CONCLUZIE

ASUS EN8800ULTRA/G/HTDP/768M reprezintă o soluție atractivă pentru cei care dedică jocurilor o mare parte din timpului lor liber, cu condiția să dispună și de bugetul necesar.

Preț	Garanție	Contact
2567 Lei	36 luni	Partenerii ASUS România

Detalii tehnice

Chipset: G80U · Memorie: 768MB GDDR3 · Frecvență chipset/memorie: 612/2160MHz · Interfață: PCI-Express 16x · Bus memorie: 384 biți · Conectori: 2xDVI, TV-Out · Jocuri: S.T.A.L.K.E.R. Shadow of Chernobyl · Software: N/A · HDTV: Da

Teste

Far Cry 1280x1024	184.36	F.E.A.R. 1280x960	142.00
Far Cry 1600x1200	185.83	F.E.A.R. 1600x1200	133.00
Far Cry 1280x1024 4X/8X	182.23	F.E.A.R. 1280x960 4X/8X	120.00
Far Cry 1600x1200 4X/8X	182.15	F.E.A.R. 1600x1200 4X/8X	94.00
HL2 1280x1024	185.78	Prey 1280x1024	154.20
HL2 1600x1200	182.08	Prey 1600x1200	131.60
HL2 1280x1024 4X/8X	160.06	Prey 1280x1024 4X/8X	128.60
HL2 1600x1200 4X/8X	131.42	Prey 1600x1200 4X/8X	103.90
AquaMark3 Default	105925	3DMark06 Default	9612

Performanțe

Jocuri: 8.76 Sintetice: 0.96 Dotări: 0.11

9.83

LG FLATRON L226WT-WF



Monitoarele de 22 inch devin din ce în ce mai populare datorită prețului în scădere și calității sporite.

CONSTRUCȚIE ȘI DOTĂRI

Primele lucruri care se remarcă la acest model sunt culoarea albă aleasă de către producător pentru picior și partea din spate a monitorului. Butoanele sunt așezate discret sub rama lucioasă, apăsarea lor fiind destul de comodă. Construcția piciorului permite doar pivotarea pe orizontală. Rezoluția maximă suportată este 1680x1050, tipică pentru display-urile de 22 inch. La capitolul dotări, L226WT-WF nu iese în evidență, singurele caracteristici ce merită menționate fiind suportul VESA pentru montarea pe perete și certificarea TCO'03. Din punctul de vedere al conectivității, aceasta se poate face prin intermediul porturilor D-Sub și DVI-D de care dispune monitorul. Meniul este intuitiv, accesul la toate funcțiile sale făcându-se rapid.

PERFORMANȚE

LG L226WT-WF se laudă cu o strălucire

de 300cd/mp și o rată de contrast teoretică de până la 3000:1, obținută prin algoritmi DFC (Digital Fine Contrast). Acestea fiind spuse, valorile măsurate în redacție au fost de 273cd/mp pentru luminozitate și de 911:1 pentru contrast, valori foarte bune pentru o matrice TN. Imaginea este clară iar culorile sunt naturale, însă, dacă privim monitorul din centru, putem remarca o lipsă de uniformitate a acestora, ele fiind puțin mai deschise în jumătatea de jos a ecranului. De asemenea, unghiurile de vizibilitate suportă îmbunătățiri, mai ales cele în plan vertical. Totuși, în ciuda acestor mici inconveniente, timpul de răspuns specificat de doar două milisecunde gray-to-gray transformă acest monitor într-o alegere foarte bună, atât pentru gaming, cât și pentru vizionarea de filme.

CONCLUZIE

LG este recunoscut pentru calitatea monitoroarelor sale, iar L226WT-WF nu face excepție de la regulă, performanțele acestuia fiind peste medie.

Preț	Garanție	Contact
1249 Lei	36	Ultra PRO Computers

Detalii tehnice

Diagonală vizibilă: 22" · Rezoluție maximă: 1680x1050 · Contrast: 3000:1 · Luminozitate: 300cd/mp · Aspect: 16:10 · Timp de răspuns: 2ms GTG · Unghi de vedere orizontal: 170 · Unghi de vedere vertical: 170 · Conectare: DVI, D-SUB · Greutate: N/A · Alimentator: intern · Consum: 45W · Fixare pe perete: Da · Extra: N/A

Performanțe

Calitate imagine: 7.55 Dotări: 6.0 Ergonomie: 9.0

7.51

Gigabyte GV-NX88U768H-B



Ca jucător de mare valoare pe piața plăcilor video, lui Gigabyte nu îi putea lipsi ultimul GPU NVIDIA.

CONSTRUCȚIE ȘI DOTĂRI

Întrucât nu există nicio diferență față de modelul de referință NVIDIA, Gigabyte încearcă să atragă clienți prin bundle. Astfel, pachetul conține două jocuri - Supreme Commander și Dawn of War: Dark Crusade. Pentru cei care folosesc surse de alimentare mai vechi, producătorul oferă printre accesoriile două cabluri de alimentare pentru conectorii de șase pini. Conectivitatea cu diverse dispozitive de afișare a imaginii este asigurată de două convertoare DVI-to-VGA și un cablu HDTV. Memoria GDDR3 de 768MB este tactată la 2.16GHz, în timp ce procesorul grafic rulează la 612MHz.

PERFORMANȚE

Se observă cu ușurință că jocuri mai vechi, precum Far Cry, nu necesită o placă video atât de puternică precum un GeForce 8800 ULTRA. Astfel, în timp ce la rezoluția 1280x1024 s-au înregistrat 184.36 de cadre pe secundă, la rezoluția 1600x1200 4x/8x s-au înregistrat 182.15 cadre pe secundă. Cel mai mic framerate mediu a fost în F.E.A.R. - 94 de cadre pe secundă. În AquaMark3 s-au obținut 105.925 de puncte, iar în 3DMark06 9612 puncte.

CONCLUZIE

Gigabyte GV-NX88U768H-B se adresează utilizatorilor pretențioși și cu un buget pe măsură, care sunt dispuși să investească regulat în upgrade-uri pentru a obține performanțe maxime.

Sony Handycam HDR-UX3



Modelul Handycam HDR-UX3 face parte din noua serie de camere video cu rezoluție HD de la Sony.

CONSTRUCȚIE ȘI DOTĂRI

Pentru a putea înregistra în formatul HD 1080i, camera dispune de un senzor CMOS 1/3.0" denumit ClearVid. Numărul butoanelor este foarte mic, navigarea prin meniu realizându-se cu ajutorul ecranului sensibil la atingere. Interfața vizuală este intuitivă, iar funcțiile sunt ușor accesibile. Obiectivul Carl Zeiss Vario-Sonar T* permite un zoom optic 10x, iar imaginea este stabilizată electronic prin sistemul Super SteadyShot. Imaginile sunt stocate pe disc optic, inscripționat fiind compatibil cu formatul DVD+R DL. Pentru ușurință în utilizare sunt amplasate butoane pentru înregistrare și zoom pe marginea ecranului LCD de 2.7" rabatabil. Pentru vizualizarea înregistrărilor HD camera dispune de un port HDMI și o ieșire video component. Stocarea pozelor se face pe un card MS Pro DUO prin slotul incorporat.

PERFORMANȚE

Camera permite înregistrarea la calitate HD, dar și la calitate Standard Definition. Formatul video pentru prima opțiune este AVCHD, care nu este însă compatibil cu majoritatea playerelor DVD actuale. Salvarea fișierelor înregistrate astfel se face cu ajutorul aplicației Picture Motion Browser livrată în pachet. Calitatea video este foarte bună, chiar și în cazul înregistrărilor SD. Există patru niveluri de calitate pentru formatul HD și trei pentru SD. Trebuie menționată opțiunea de înregistrare cu încetinitorul, aceasta fiind limitată la 12 secunde. Microfonul încorporat poate înregistra sunetul pe șase canale, iar pentru filmarea pe timp de noapte este disponibilă funcția Super NightShot. Controlul camerei se poate face și de la distanță prin telecomanda oferită.

CONCLUZIE

Sony face accesibilă înregistrarea în standardul HD prin seria de camere HDR din care face parte și modelul de față.

Pret	Garantie	Contact
2614 Lei	36 luni	Partenerii GIGABYTE România

Detalii tehnice

Chipset: G80U · Memorie: 768MB GDDR3 · Frecvență chipset/memorie: 612/2160MHz · Interfață: PCI-Express 16x · Bus memorie: 384 biti · Conectori: 2xDVI, TV-Out · Jocuri: Supreme Commander, Dawn of War: Dark Crusade · Software: N/A · HDTV: Da

Teste

Far Cry 1280x1024	182.80	F.E.A.R. 1280x960	140.00
Far Cry 1600x1200	185.62	F.E.A.R. 1600x1200	133.00
Far Cry 1280x1024 4X/8X	182.37	F.E.A.R. 1280x960 4X/8X	121.00
Far Cry 1600x1200 4X/8X	182.16	F.E.A.R. 1600x1200 4X/8X	93.00
HL2 1280x1024	184.95	Prey 1280x1024	154.50
HL2 1600x1200	181.66	Prey 1600x1200	131.60
HL2 1280x1024 4X/8X	160.19	Prey 1280x1024 4X/8X	128.70
HL2 1600x1200 4X/8X	131.03	Prey 1600x1200 4X/8X	104.40
AquaMark3 Default	105994	3DMark06 Default	9608

Performanțe

Jocuri: 8.74 Sintetice: 0.96 Dotări: 0.11

9.81

Pret	Garantie	Contact
3149 Lei	12 luni	Partenerii Sony România

Detalii tehnice

Senzor video: CMOS 1/3.0" · Mediu de înregistrare film/imagine: DVD 8cm/MS Pro DUO · Zoom optic/digital: 10x/80x · Ecran LCD: 2.7" · Conectori: HDMI, component, A/V, USB · NightShot: Da · Formate video: AVCHD 12Mbps, 9Mbps, 7Mbps, 5Mbps/SD 9Mbps, 6Mbps, 3Mbps · Rezoluție foto: 4MP 2304x1728 · Sistem audio: Dolby Digital 5.1 · Dimensiuni: 142x87x72mm · Greutate: 530g

Performanțe

Performanță: 9.4 Dotări: 9.2

9.30

A-DATA PD 16



A-DATA PD 16 este un flash pen cu o capacitate de 2GB, montat într-o carcasă elegant realizată, fabricată din aluminiu.

CONSTRUCȚIE ȘI DOTĂRI

Stick-ul USB are dimensiuni relativ reduse, de 73x22x13mm și o greutate de numai 19g. Carcasa metalică este plăcută la atingere și prezintă striatii pe una din laterale. Împreună cu flash pen-ul, în pachet mai este livrat un cablu prelungitor USB. A-DATA PD 16 poate reține datele pe o perioadă de până la 10 ani și beneficiază de garanție "lifetime".

PERFORMANȚE

Viteza de transfer al datelor înregistrată în testul efectuat cu SiSoftware Sandra 2007 a fost satisfăcătoare. Scrierea fișierului de 64MB a fost realizată cu o viteză de 2185KB/s, iar citirea aceluiași fișier s-a efectuat cu 27307KB/s. Pentru pachetele de date puternic fragmentate, fișiere cu dimensiunea de 512B, operațiile de scriere/citire au fost rapid efectuate, cu viteze de 1347KB/s, respectiv 1293KB/s. Drive-ul poate aduce o îmbunătățire în ceea ce privește performanțele calculatorului, fiind compatibil cu sistemul Windows Ready Boost.

CONCLUZIE

A-DATA PD 16 se dovedește extrem de util datorită indexării rapide a datelor fragmentate, capacității mari de stocare și facilităților oferite.

Preț	Garanție	Contact
59 Lei	99 ani	Skin

Detalii tehnice	
Capacitate stocare:	2GB · Material: Aluminiu + plastic · Greutate: 19g · Dimensiuni: 73x22x11mm · Rată de transfer (citire/scriere): 20MB/s / 5MB · Accesorii: Cablu prelungitor USB · Driver Windows 98: Online

Performanțe	
Performanță: 8.7	Dotări: 8.5

8.60

Qubs QA705401PCI



QA705401PCI este o placă de rețea wireless, compatibilă cu standardele IEEE 802.11b și IEEE 802.11g.

CONSTRUCȚIE ȘI DOTĂRI

Placa lucrează la frecvența de 2.4GHz, oferind o rată de transfer ce variază între 1 și 54Mbps, în funcție de protocolul și echipamentul folosit, aceasta fiind detectată automat. Puterea de transmisie tipică este de 17dBm, consumul de curent fiind de maximum 685mA în timpul transmisiei și 515mA în timpul recepționării. Din punctul de vedere al software-ului, placa oferă criptare WEP pentru date pe 64, 128 sau 152 biți, precum și criptare Wi-Fi Protected Access (WPA/WPA2). Instalarea și configurarea se fac foarte ușor, modelul fiind compatibil cu toate versiunile de Windows de la 98SE în sus.

PERFORMANȚE

Prin adoptarea tehnologiei Extended Range, distanța de transmisie este de două-trei ori mai mare decât cea tipică pentru produsele 802.11b/g, raza de transmisie fiind de asemenea semnificativ îmbunătățită. Oferind suport pentru Wireless Roaming, placa îi permite utilizatorului să se miște printre puncte de acces diferite fără întreruperea conexiunii.

CONCLUZIE

Qubs QA705401PCI reprezintă o soluție pentru cei care sunt incomodați de mănunchiul de cabluri ce se îngrămădesc sub birou.

Preț	Garanție	Contact
178 Lei	12 luni	Tornado Systems

Detalii tehnice	
Interfață:	PCI · Standarde suportate: 802.11b/g · Criptare date: 64/128/152 bit WEP, WPA2, TKIP/AES · Antenă: Externă · Frecvență: 2.4 - 2.4835GHz

Performanțe	
Performanță: 9.0	Dotări: 9.0

9.00

iRiver clix 2



Prea puține media playere portabile se pot compara cu iRiver clix 2 în ceea ce privește aspectul și dotările.

CONSTRUCȚIE ȘI DOTĂRI

Mult mai subțire, dar și mai elegant decât prima generație, clix 2 are un aspect minimalist, care nu îl împiedică să fie ușor de utilizat. Sistemul Direct-Clix care plasează butoanele sub marginile ecranului este elegant și eficient în același timp pentru navigarea prin meniuri. Ecranul de 2.2" de tip OLED cu matrice activă (AMOLED) are prea puțini concurenți pe piață din punctul de vedere al calității. Adăugăm interfața cu fonturi și teme personalizabile, suportul pentru filme și text, tunerul FM, microfonul încorporat, redarea imaginilor și avem un media player complet.

PERFORMANȚE

Calitatea audio se menține la standardele înalte cu care ne-a obișnuit iRiver. Căștile din dotare s-ar putea să nu-i mulțumească pe cei mai pretentioși audiofili. În ciuda celor 25 de ore de autonomie specificate de producător, în laborator s-au înregistrat aproximativ 10 ore de funcționare continuă cu o utilizare medie a funcțiilor. Trebuie menționat butonul lateral personalizabil care poate reține o funcție din nouă posibile.

CONCLUZIE

iRiver clix 2 este cu siguranță în topul celor mai bune playere multifuncționale de pe piață.

Preț	Garanție	Contact
479 Lei	12 luni	Skin

Detalii tehnice	
Capacitate stocare:	2GB · Conectare: USB 2.0 · Ecran: 2.2" QVGA AMOLED · Baterie: Internă, Li-Ion · Modul FM: Da · Înregistrare: Line-in, microfon · Dimensiuni: 80x13x47mm · Greutate: 55g · Formate suportate: MP3, WMA, ASF, OGG, · Autonomie: 22 ore

Performanțe	
Performanță: 9.50	Dotări: 9.50

9.50



reddot design award
winner 2007

Estetică Exclusivistă pentru Un Design Uimitor

- ★ Dispunere de geam rezistent la zgărieturi cu curățarea suprafeței de 9H. La fel cum ceasurile high class au ecranele acoperite cu diferite tipuri de cristal pentru a le proteja, tot așa și LS201 dispune de protecție anti zgărieturi.
- ★ Efect de lumini "Light-In-Motion" aplicat la baza monitorului, lumini albastre și aurii portocalii pentru a combina tehnologia cu designul, oferind atât funcționalitate cât și o estetică deosebită.
- ★ Fiecare de aluminiu are o textură specială care-i conferă calmă. LS201 se poate monta în diverse unghiuri sau chiar și pe un perete.

Funcții de Calitate pentru o Bucurie Vizuală

- ★ Tehnologia ASCR (ASUS Smart Contrast Ratio) oferă un contrast de 2000:1; contrastul poate fi setat în mod cinematic.
- ★ Un timp de răspuns și luminozitate de 300 nits pentru a oferi o imagine cursivă, luminoasă și culori vii.
- ★ Ecranul de 20 inch și unghiurile de vedere largi (170° (H) / 160° (V)) asigură un confort vizual.

Tehnologiile Video Inovatoare pentru o Experiență Vizuală de Neuitat.

- ★ Tehnologia exclusivă ASUS Splendid Video Intelligence oferă 5 presetări video și 3 tehnici de culcare pentru piele, pentru recarea unei imagini cât mai naturale.



Protecție anti zgărieturi



Efecte luminoase "Light-In-Motion"

Kinstone KS-188



Kinstone KS-188 este o cameră Web cu facilități și opțiuni avansate pentru controlul și transmisia imaginilor.

CONSTRUCȚIE ȘI DOTĂRI

Camera Web dispune de un senzor CMOS cu rezoluția de 2 megapixeli și lentile din sticlă în cinci straturi. Carcasa este construită din metal și oferă senzația de soliditate. Pentru captura imaginilor în condiții de iluminare insuficientă, camera beneficiază de un sistem de iluminat format din opt LED-uri albe. Sistemul de fixare, deosebit de practic, permite montarea pe monitor.

PERFORMANȚE

Camera se adaptează rapid la condițiile de iluminare din încăpere, iar imaginea își păstrează un frame rate ridicat chiar și la rezoluția maximă de 1600x1200 pixeli. Transmisia imaginilor pe internet la rezoluția maximă poate fi făcută doar cu ajutorul unei conexiuni rapide. Lumina emisă de LED-urile albe este suficient de puternică pentru iluminarea subiectului, însă poate deveni deranjantă dacă este poziționată incorect. Aplicațiile disponibile pe CD-ul din pachet oferă controlul asupra funcțiilor avansate ale camerei pentru controlul imaginii.

CONCLUZIE

Împreună cu o conexiune rapidă la Internet, Kinstone KS-188 poate transmite imagini de calitate în orice condiții.

Preț	Garanție	Contact
99 Lei	12 luni	Rompers Grup

Detalii tehnice

Interfață: USB · Rezoluție: 2MP · Senzor: CMOS · Material: Plastic + metal · Video: 30fps · Microfon: Da · Sistem de prindere pentru laptop: Da · Accesorii: CD Aplicații · Driver SO: Windows 98, ME, 2000, XP

Performanțe

Performanță: 9.1

Dotări: 8.5

8.80

TEAC HD-350T-200GB



TEAC TouchMe II HD-350T este un harddisk extern pe USB, capabil să realizeze operațiunea de salvare a datelor prin apăsarea unui singur buton.

CONSTRUCȚIE ȘI DOTĂRI

Carcasa este realizată în întregime din aluminiu, iar pe părțile laterale sunt montate radiatoare fabricate din același material. Răcirea este asigurată în mod eficient, în ciuda faptului că nu există un contact fizic direct între carcasa metalică și harddisk. Unitatea de stocare ultra ATA 100 de proveniență Seagate are două platane și patru capete de citire, o capacitate de 200GB, 8MB memorie cache și 7200rpm. Energia electrică necesară funcționării este furnizată de un adaptor extern. Ansamblul are o greutate totală de 2kg și măsoară 208.5x136x35.1mm.

PERFORMANȚE

Conectarea prin intermediul portului USB este simplă de realizat și nu durează mai mult de câteva minute. Transferul datelor a fost efectuat la viteza de maximum 57.286MB/s. În urma testelor, TEAC TouchMe II a reușit să obțină 4080 de puncte în PCMark05 și 3808 în DiskSpeed. HDD Tach a furnizat o viteză medie de 35.1MB/s pentru testul cu pachete de 8MB.

CONCLUZIE

TEAC TouchMe II este ușor de utilizat, transferă datele rapid, iar spațiul disponibil pentru backup își dovedește din plin utilitatea.

Preț	Garanție	Contact
204 Lei	36 luni	Ultra PRO Computers

Detalii tehnice

Capacitate stocare: 200GB · Buffer: 8MB · Material: Aluminiu · Greutate: 2kg · Dimensiuni: 208.5x136x35.1mm · Accesorii: Adaptor, cablu USB, manual de utilizare · Driver Windows 98: CD

Performanțe

Performanță: 9.1

Dotări: 8.2

8.65

ZIO LX351



Eureka LX351 este un player multimedia capabil să ruleze fișierele video sau audio stocate pe un harddisk și să le afișeze direct pe televizor.

CONSTRUCȚIE ȘI DOTĂRI

Dimensiunile dispozitivului sunt asemănătoare cu cele ale unui harddisk extern, de altfel sistemul putând fi utilizat cu succes în acest sens datorită conexiunii USB 2.0. Pentru a putea funcționa, este necesară achiziționarea unui harddisk IDE formatat FAT32 sau NTFS. LX351 rulează o gamă extinsă de fișiere audio/video cum ar fi: Divx, Xvid, MPEG sau MP3 și poate afișa pe ecranul televizorului fotografii în formatul JPEG sau BMP. Rezoluția maximă a unui film recomandată de producător este de 720x480 pixeli. Pachetul conține telecomandă, alimentator extern, cabluri și manuale.

PERFORMANȚE

Conectarea și transferul fișierelor pe harddisk prin intermediul conexiunii USB sunt foarte simple. Utilizatorul are la dispoziție o serie întreagă de setări. Accesarea meniului și a structurii de fișiere este făcută cu o mică întârziere, dar calitatea imaginilor este mai mult decât satisfăcătoare. Sistemul poate fi montat și în autoturism, cu ajutorul unui kit opțional.

CONCLUZIE

Alături de un harddisk IDE de mare capacitate, Eureka LX351 poate deveni o adevărată bibliotecă multimedia portabilă.

Preț	Garanție	Contact
369 Lei	36 luni	Torent Computers

Detalii tehnice

Tip HDD: 3.5 inch IDE · Sistem fișiere: FAT32, NTFS · Material: Plastic · Greutate: 450g · Dimensiuni: 68x170x125mm · Accesorii: Cablu USB, Alimentator extern, cablu A/V, telecomandă, baterii, manual

Performanțe

Performanță: 8.8

Dotări: 8.9

8.85

iRiver T60



Seria T de la iRiver s-a caracterizat dintotdeauna printr-un format compact, oferind toate facilitățile necesare unui MP3 player de calitate.

CONSTRUCȚIE ȘI DOTĂRI

Forma nu este doar estetică, ci facilitează amplasarea bateriei fără a influența lățimea sau grosimea dispozitivului. Ecranul este mic în comparație cu alți concurenți din aceeași gamă, dar se remarcă prin claritate. Renunțarea la mufa line-in poate fi o altă dezamăgire, dar utilizatorii obișnuiți nu îi vor simți lipsa. Pentru navigare este oferit un minijoystick care ne aduce aminte de seria IFP lansată acum câțiva ani. Au fost păstrate cele trei butoane separate cu funcții duble pentru apăsare simplă sau lungă.

PERFORMANȚE

iRiver își păstrează standardul înalt de calitate a redării audio la modelul de față. Căștile sunt mulțumitoare, iar pentru înregistrarea sunetului este oferit un microfon încorporat. O facilitate aparte este posibilitatea de a rezerva spațiu pentru înregistrarea melodiilor recepționate prin modulul FM. Autonomia poate ajunge la 20 de ore cu o baterie alcalină. Pe lângă presetările incluse ale egalizatorului, sunt oferite o setare personalizabilă și funcția SRS WOW.

CONCLUZIE

Modelul T60 oferă o calitate specifică iRiver la un preț foarte tentant.

Preț	Garanție	Contact
319 Lei	12 luni	Skin

Detalii tehnice

Capacitate stocare: 4GB · Conectare: USB 2.0 · Ecran: 1" CSTN · Baterie: 1xAAA · Modul FM: Da · Înregistrare: Microfon · Dimensiuni: 65x26x21mm · Greutate: 24g · Formate suportate: MP3, WMA, ASF, OGG, · Autonomie: 20 ore

Performanțe

Performanță: 9.20

Dotări: 9.20

9.20

Microsoft Natural Keyboard 4000



Microsoft Natural Ergonomic Keyboard 4000 este o tastatură pentru cei care au aptitudini de dactilografiere.

CONSTRUCȚIE ȘI DOTĂRI

Designul și amplasarea tastelor au ca scop obținerea unei poziții cât mai confortabile de utilizare. Suportul pentru palme este acoperit cu un material cauciucat care oferă o senzație plăcută la atingere. Pe lângă butoanele multimedia și cele necesare navigării pe Internet, tastatura oferă cinci butoane programabile și alte patru necesare operațiilor aritmetice. Cu ajutorul unui suport special, tastatura se poate înălța cu 4cm pentru a obține o poziție mai ergonomică pentru încheieturi.

PERFORMANȚE

Butoanele se apasă foarte ușor și au o cursă identică, indiferent de mărime sau amplasare. Controlul pentru zoom și butoanele Back și Forward sunt la îndemână, iar butonul F Lock permite accesul direct la funcții Office uzuale. Producătorul specifică o garanție de un milion de apăsări pentru tastele normale și 500.000 pentru tastele speciale. În plus, pot fi înregistrate până la 1.000 de caractere pe minut.

CONCLUZIE

Chiar dacă nu sunt mulți care se pot obișnui cu acest layout, tastatura se adresează celor care petrec mult timp în fața calculatorului.

Preț	Garanție	Contact
170 Lei	36 luni	Partenerii Microsoft România

Detalii tehnice

Număr taste: 104+23 · Layout: US · Conectare: USB 2.0 · Software: Microsoft IntelliType Pro · Taste personalizabile: 16 · Restpad: Da · Taste multimedia: Da · Dimensiuni: 503x262x83mm · Greutate: 1301g

Performanțe

Performanță: 8.6

Dotări: 9.0

8.80

Sony Cyber-shot DSC-W80



Pentru această vacanță, Sony ne propune o cameră compactă din seria W cu dotări peste medie.

CONSTRUCȚIE ȘI DOTĂRI

Camera dispune de un stabilizator de imagine destul de eficient în lumină slabă. Obiectivul se retrage complet în interiorul aparatului, iar lentilele poartă sigla Carl Zeiss. Corpul camerei este metalic, ceea ce conferă un aspect robust. Pentru fotografii începători va fi utilă funcția de recunoaștere a fețelor din cadru, focalizarea fiind ajustată corespunzător. Producătorii au păstrat ocularul optic ce poate fi utilizat pentru a mări autonomia. Autonomia bateriei ar trebui să fie suficientă pentru realizarea a 340 de poze.

PERFORMANȚE

Calitatea per ansamblu a pozelor este bună, dar nu remarcabilă. Zgomotul este semnificativ redus la ISO 200, dar apar artefacte destul de vizibile la ISO 400. Modulurile ISO 1600 și 3200 nu sunt utilizabile din cauza zgomotului mult prea puternic. Abarațiile cromatice sunt foarte rare, culorile sunt bine reproduse, dar se pot observa zone în ceață la marginile pozei. Cu ajutorul unui cablu special, pozele din memorie pot fi redată în format HD pe un televizor compatibil.

CONCLUZIE

W80 este recomandată utilizatorilor mai puțin pretențioși, care apreciază un design compact.

Preț	Garanție	Contact
849 Lei	12 luni	Partenerii Sony România

Detalii tehnice

Rezoluție senzor: 7.2MP · Diafragmă: F2.8-F5.2 · Tip senzor: CCD 1/2.5" · Zoom optic: 3x · Memorie internă, externă: 31MB, MS Duo/Pro Duo · Rezoluție maximă: 3072x2304 · Dimensiuni: 91x58x23mm · Greutate: 175g · Baterie: Acumulator Li-ion

Performanțe

Performanță: 8.2

Dotări: 9.0

8.60

Spire RocKIT SP-1000W



Spire propune o sursă de 1000W modulară pentru sistemele foarte pretentioase din punctul de vedere al consumului.

CONSTRUCȚIE ȘI DOTĂRI

Formatul și dimensiunile nu impresionează ca în cazul altor surse de putere asemănătoare. Ventilarea este facilitată de cele trei fețe cu orificii ale carcasi, cantitatea de căldură degajată fiind scăzută în cazul unui sistem actual la încărcare maximă. Designul modular îi va avantaja pe cei care doresc ascunderea sau eliminarea cablurilor de alimentare neutilizate. Pe lângă cele patru cabluri de alimentare fixe, sunt oferite opt cabluri detașabile. În total, sursa dispune de 12 conectori de alimentare SATA, șase conectori MOLEX, doi conectori pentru floppy, doi conectori cu șase pini și doi conectori cu opt pini. Placa de bază se poate alimenta adițional cu 12V de la un conector cu patru pini sau unul cu opt pini.

PERFORMANȚE

Eficiența de până la 85%, PFC-ul activ și puterea de 1000W sunt de ajuns pentru cele mai puternice sisteme personale actuale. Ventilatorul de 12cm este foarte silențios și are turație variabilă, în funcție de temperatura aerului.

CONCLUZIE

Cu o carcasă din titan lucioasă și sleeving pentru toate cablurile disponibile, sursa este recomandată îndeosebi entuziaștilor.

Preț	Garanție	Contact
N/A	N/A	Asesoft Distribution

Detalii tehnice
Putere maximă: 1000W · Standard: ATX 12V 2.2 · Rail-uri 12V: 6
Intensitate maximă per rail: 20A · Ventilator: 12cm · Conectori
PCI-Express 6 pini/8 pini: 2/2 · Conectori molex: 6 · Conectori
SATA: 12 · Conectori placa de bază: 24 pini, 8 pini, 4 pini

Performanțe	Dotări	9.60
Performanță: 9.6	Dotări: 9.6	

ZIO WLB5254AIP



Sub denumirea criptică WLB5254AIP se ascunde un router broadband wireless compact care oferă suport pentru standardul 802.11g, produs de către compania SDT Information Technology.

CONSTRUCȚIE ȘI DOTĂRI

Routerul, comercializat sub denumirea ZIO, oferă facilitățile standard cerute de un utilizator fără pretenții deosebite. Interfața Web de management este foarte bine concepută, având însă probleme de afișare în browserul Firefox, mai ales în cadrul modulului de control al conexiunii wireless. Setările pentru portul WAN oferă posibilitatea conectării directe, cu sau fără IP static, sau PPPoE. Interfața LAN oferă un server DHCP pentru alocarea adreselor IP interne, existând posibilitatea rezervării acestora pe baza adresei fizice MAC. Din nefericire, facilitățile de Port Forwarding nu pot controla decât un singur port în cadrul unei reguli iar routarea unei clase de adrese poate fi doar statică.

PERFORMANȚE

Procesorul intern permite atingerea unei viteze de circa 20 Mbps, cu modulul firewall activat, în timp ce switch-ul intern și Access Point-ul wireless oferă o performanță foarte bună. Criptarea conexiunilor suportă atât algoritmul AES, cât și TKIP.

CONCLUZIE

ZIO WLB5254AIP este un echipament fără mari pretenții, cu un raport performanță/preț bun.

Preț	Garanție	Contact
123 Lei	36 luni	Torent Computers

Detalii tehnice
Conectare: Ethernet, 802.11b/g · Material: plastic · Greutate:
450g · Dimensiuni: 185.5x118.5x 29.5mm · Rată de transfer:
20Mbps · Accesorii: Cablu rețea · Criptare: WEP, WPA, WPA2,
AES, TKIP

Performanțe	Dotări	8.00
Performanță: 8	Dotări: 8	

Genius Traveler 355 Laser



Genius include tehnologia inovatoare OptoWheel în acest mouse cu fir pentru laptopuri care dispune de senzor laser.

CONSTRUCȚIE ȘI DOTĂRI

Compact și ambidextru, Traveler 355 are un aspect specific perifericelor pentru notebook-uri. Ceea ce îl face diferit este lipsa roțiței de scroll care a fost înlocuită cu un buton transparent, iluminat din interior într-o nuanță de albastru electric. Sub acest buton se află un senzor optic care detectează mișcarea degetului și transmite impulsuri specifice roțiței pe care o înlocuiește. Un avantaj este faptul că scroll-ul orizontal poate fi implementat folosind același senzor. Cablul are o lungime de 145cm, îndeajuns de mare pentru a fi conectat pe orice latură a calculatorului.

PERFORMANȚE

Senzorul laser nu impresionează, dar este destul de precis. Nu a funcționat bine pe unele suprafețe, cum ar fi un mousepad Steelpad 4D. Piciorușele alunecă ușor pe aproape orice suprafață. Rezoluția nativă a senzorului optic este de 1600dpi, dar poate fi schimbată la 800dpi prin apăsarea simultană a celor trei butoane. Aplicația livrată în pachet permite o personalizare limitată a funcțiilor butoanelor.

CONCLUZIE

Ușor de folosit și compact, acest mouse cu facilități avansate se adresează utilizatorilor de calculatoare portabile.

Preț	Garanție	Contact
N/A	N/A	Ultra PRO Computers

Detalii tehnice
Interfață: USB 2.0 · Senzor: Laser · Rezoluție: 800dpi, 1600dpi ·
Scroll: OptoWheel (vertical + orizontal) · Număr butoane: 3 ·
Butoane programabile: Da · Extra: Aplicație ScrollMate

Performanțe	Dotări	8.50
Performanță: 8.6	Dotări: 8.4	

8 x

**Hercules Smart TV USB2
Remote PAL BG/DK**
Conectare PC: USB 2.0
Telecomandă IR
Intrări: antenă TV, S-Video, Composite
Alimentare: prin portul USB



UMFLĂ POTUL!



8 x

Hercules Tunes Explorer Wireless

Rază de acțiune maximă: 30m
Afișaj LCD: 3 linii x 20 caractere
Rotiță scrool
Dimensiuni: 6x11x1.7cm
Alimentare: 2 baterii AAA

Mențiuni:
Premiile sunt oferite de Ubisoft Romania
www.hercules.com

Termenul limită al concursului este 7 septembrie 2007 data poștei.
Căștigătorii vor fi anunțați în numărul 91 XtremPC.

Premiile nerevendicate de către câștigători în termen de 3 (trei) luni
de la data la care aceștia au fost anunțați revin în proprietatea XtremPC.

Pentru a
putea participa
la concurs trebuie
doar să completezi corect
și să expediezi talonul
"Umflă Potul!". Nu este
nevoie de timbru poștal
sau de plic.



CONCURS - CONCOURS - CONCOURS - CONCOURS - CONCOURS - CONCOURS

Compro VideoMate V600



Disponând de un design elegant, VideoMate V600 este cel mai nou tuner TV de tip stand alone de la Compro.

CONSTRUCȚIE ȘI DOTĂRI

V600 se conectează într-un suport din plastic, care dispune de intrări RCA, S-Video și component, facilitând astfel preluarea semnalului video provenit de la dispozitive precum camere video. Semnalul video de la PC poate fi direcționat prin tuner, iar prin funcția PIP utilizatorul poate folosi calculatorul în timp ce urmărește emisiunea preferată pe același ecran. Telecomanda are un design plăcut, iar butoanele sunt amplasate ergonomic. Cu toate acestea, unele dintre ele (în special cele pentru navigarea prin meniu) se apasă destul de greu. Din păcate, VideoMate V600 nu dispune și de tuner FM iar la capitolul captură nu primește niciun punct deoarece, ca model stand alone, nu dispune de această funcție.

PERFORMANȚE

Rezoluțiile maxime de 1680x1050 pentru wide și 1600x1200 pentru formatul 4x3 permit utilizarea lui VideoMate V600 cu display-uri de maximum 22". În ciuda chip-ului destinat reducerii zgomotului de care se bucură tunerul, calitatea imaginii este de nivel mediu. Meniul, disponibil și în limba română, este ușor de folosit.

CONCLUZIE

Pentru cei care doresc să transforme monitorul LCD de 22" în televizor, cu consum minim de energie, VideoMate V600 este alegerea potrivită.

Preț	Garanție	Contact
278 Lei	24 luni	Maguay Impex

Detalii tehnice

Interfață: VGA · Semnal: analogic · Modul radio: Nu · Alimentare: Priză · A/V in: Da · Stereo TV: Da · PIP: Da

Performanțe	Dotări	Pondere
Performanță: 5.75	Dotări: 8.0	6.20

Hercules Mobile DJ MP3



Chiar dacă nu este un echipament profesional, Mobile DJ MP3 este un mixer audio care oferă cele mai des accesate funcții într-o prezentare simplă.

CONSTRUCȚIE ȘI DOTĂRI

Pachetul constă din trei componente distincte: consola de mixaj efectivă, un dongle USB necesar conectării și aplicația software Mobile DJ Mix. Consola utilizează două baterii R14 de 1.5V, acestea lipsind însă din pachet. Instalarea este simplă și nu ridică niciun fel de problemă.

PERFORMANȚE

Cei care au utilizat deja un mixer audio vor regăsi imediat funcțiile de bază: crossfader-ul, butoanele de volum, cele de marcare a unor secvențe din cadrul pieselor audio, cele de modificare a vitezei de redare și, bineînțeles, cele de pornire sau oprire a melodiilor. Cei care doresc o aromă hip-hop vor putea folosi butoanele Scratch, eficacitatea acestora fiind însă moderată datorită impreciziei butoanelor de mici dimensiuni, acestea fiind utile datorită funcției secundare de derulare în cadrul pieselor audio. Afișajele LCD monocrome permit atât afișarea pieselor selectate, cât și navigarea în cadrul listei clientului software. Pentru începători, consola oferă un buton Automix care oferă o mixare automată onorabilă.

CONCLUZIE

Hercules Mobile DJ MP3 este jucărie amuzantă, care poate aduce sare și piper unei petreceri.

Preț	Garanție	Contact
225 Lei	24 luni	Ubisoft România

Detalii tehnice

Conectare: USB 2.0 · Material: Plastic · Greutate: 500g · Dimensiuni: 170mm x 150mm x 30mm · Control: volum, pitch, cue, crossfade, play/pause, automix · Accesorii: Dongle USB, prelungitor USB

Performanțe	Dotări	Pondere
Performanță: 8	Dotări: 9	8.50

ZIO X7



ZIO X7 este un adaptor wireless de rețea compatibil cu standardul 802.11g și care utilizează pentru conectarea cu sistemul un port USB.

CONSTRUCȚIE ȘI DOTĂRI

Adaptorul are dimensiuni reduse, oferind totodată și o bază de conectare care permite amplasarea acestuia în alte zone adiacente în cazul unei puteri reduse a semnalului. Funcționarea acestuia este vizibilă prin intermediul unui singur indicator LED, care afișează atât starea conexiunii, cât și a transferului de date. Pe discul de instalare se află ascuns și un utilitar de configurare și verificare a conexiunii și a echipamentului.

PERFORMANȚE

Bazat pe un chip Libertas 8338 produs de cunoscuta companie Marvell, acest adaptor oferă performanțe bune și în cazul unui semnal mediu. Standardele suportate sunt 802.11b și g, existând suplimentar și posibilitatea utilizării adaptorului ca Access Point sau pentru conectare în modul ad-hoc. Pentru securizarea conexiunilor, echipamentul oferă suport pentru standardele WEP, WPA, putându-se folosi atât criptarea AES cât și TKIP. În cazul utilizării altor echipamente wireless ZIO, se poate opta pentru modul accelerat de transfer Booster.

CONCLUZIE

ZIO X7 este un adaptor simplu, dar cu facilități puternice și preț foarte bun.

Preț	Garanție	Contact
63 Lei	36 luni	Torent Computers

Detalii tehnice

Conectare: USB 1.1, USB 2.0 · Material: plastic · Dimensiuni: 26x67x13mm · Standarde suportate: 802.11b, 802.11g · Criptare: WEP, WPA · Accesorii: bază conectare USB · Driver: Windows 98, Me, 2000, XP, Xp 64bit

Performanțe	Dotări	Pondere
Performanță: 9.0	Dotări: 9.0	9.00

OFERTA SPECIALA **819,90** LEI



Camera foto Fuji S5700

7 Megapixel
10X Zoom optic (Ultra Zoom)
Ecran TFT 2.5"
Picture Stabilization (ISO 1600)

Notebook Acer Aspire 5612 ZWLMi

Intel Pentium Dual Core (1,6GHz)
Memorie 1GB DDR2
Hard disk 120GB,
DVD-RW
Intel Media Accelerator 950,
224MB max.
Ecran 15.4" TFT,
1280 x 800 Crystal Brite
Web Cam, Wireless,
Card Reader
Windows Vista Home Premium



OFERTA SPECIALA **2.569,00** LEI

Monitor Benq FP222WA

22" TFT; Rez. 1680 x 1050
Timp de raspuns 5ms
Unghiuri 170/160
Garantie 36 luni



OFERTA SPECIALA **999,90** LEI

Memorie notebook Corsair

SODIMM DDR2 512MB
Frecventa 667Mhz
Garantie Lifetime



OFERTA SPECIALA **89,90** LEI



Sistem Best Manager cu monitor TFT Philips 19" si Windows Vista Premium preinstalat

AMD Athlon 64 X2 3800+ (Dual Core)
1GB DDR2 , HDD 200GB, DVD-RW
GeForce 6100, 128MB share, DX9
Tastatura si mouse optic
Monitor 19" TFT Philips, 8ms; (190S7FG)
Windows Vista Home Premium preinstalat
Office 2007 Professional (60 zile evaluare)



OFERTA SPECIALA **1999,90** LEI

MP3 player Apple Ipod 30GB

Ecran color 2.5"
Capacitate 30GB
Autonomie 14 ore
Stocaza max. 7500 melodii
Reda MP3, foto, video



OFERTA SPECIALA **899,90** LEI

PDA cu GPS MIO P350

Modul GPS SIRFstarIII
Procesor 400MHz
Windows 5.0,
Office Pocket
Multiple functionalitati
tip PC
Kit instalare auto
Nu include harti navigatie



OFERTA SPECIALA **774,90** LEI

Magazine

Bucuresti

- Best in Diverta
Unirea Shopping Center, etaj 3
- Best in Diverta
Complex Comercial Prosper
- Best in Diverta
Bld. C.A. Rosetti, nr. 14-16, sector 6
- Best in Diverta
Mall Bucuresti; Calea Vitan, nr. 55-59, sector 3
- Best in Diverta
Mall Plaza; Bld. Timisoara, nr. 26, sector 6

Best in Diverta - Ploiesti

Complex Comercial Omnia et. 2

Best in Diverta - Arad

B-dul Revolutiei nr. 39-41

Best in Diverta - Timisoara

Complex Comercial Bega, etaj 3
Str. Teibisz nr. 3 et. 3

Best in Diverta - Oradea

Str. Nufarului nr. 30

Best in Diverta - Cluj

Str. Universitatii nr. 1

Best in Diverta - Tg.Jiu

Str. Victoriei nr. 44, sp com 1 si 2

Best in Diverta - Iasi

Str. Sf. Lazar nr. 49-51
Str. Palat nr. 1

Best in Diverta - Constanta

Str. Alexandru Lapusneanu, bl. LV16
Str. Stefan cel Mare nr. 36-40, etaj 2

Best in Diverta - Bacau

Str. Nicolae Balcescu nr. 3

Best in Diverta - Brasov

Str. Nicolae Balcescu nr. 62

Best in Diverta - Pitesti

Razboieni nr. 1, Pitesti

Best in Diverta - Curtea de Arges

Bld. Basarabilor, nr.1, bl. E20

Best in Diverta - Slobozia

Bld. Matei Basarab, nr.21

Best in Diverta - Zalau

Bld. Iuliu Maniu, nr.25

MP3 player 1GB Apacer

MP3 player 1GB
Slot Secura Digital ptr. upgrade memorie



OFERTA SPECIALA **59,90** LEI

Tastatura Logitech G11 + mouse G3

Taste iluminate; 18 butoane programabile
Mouse Logitech G3 Laser
2000dpi, conectare USB
Switch senzitivitate
Cumparand impreuna:
Economisesti 100 RON!!!



OFERTA SPECIALA **389,90** LEI



Preturile includ TVA, au caracter informativ si se pot schimba fara o notificare prealabila.
Oferta este valabila in limita stocului disponibil. Imaginile au caracter orientativ, specificatiile tehnice se pot schimba fara o notificare prealabila.

Plăci de bază

	Verdict	Chipset	FSB	Porturi USB	Porturi Firewire	LAN	Notă aplicații sintetice	Notă jocuri	Notă overclocking	Notă dotări	Testat în	
LGA775 - High End												
1	ASUS Striker Extreme	8.99	NVIDIA nForce 680i SLI	1333MHz	10	2	2xGigabit	3.71	3.60	1.28	0.40	XPC89
2	Gigabyte N680SLI-DQ6	8.96	NVIDIA nForce 680i SLI	1333MHz	10	3	4xGigabit	3.70	3.59	1.26	0.41	XPC89
3	ASUS P5K Deluxe WiFi-AP	8.93	Intel P35	1333MHz	10	2	2xGigabit	3.69	3.61	1.27	0.36	XPC89
4	ABIT IN9 32X-MAX Wi-Fi	8.92	NVIDIA nForce 680i SLI	1333MHz	10	2	2xGigabit	3.72	3.55	1.28	0.37	XPC89
5	ASUS P5NT WS	8.91	NVIDIA nForce 650i SLI	1333MHz	10	2	2xGigabit	3.71	3.55	1.29	0.36	XPC89
6	Gigabyte P35-DQ6	8.91	Intel P35	1333MHz	12	3	1xGigabit	3.65	3.61	1.27	0.38	XPC89
7	MSI P35 Platinum	8.91	Intel P35	1333MHz	12	2	1xGigabit	3.68	3.57	1.30	0.36	XPC89
8	EVGA nForce 680iLT SLI	8.88	NVIDIA nForce 680i SLI	1333MHz	8	1	1xGigabit	3.69	3.57	1.28	0.38	XPC89
9	Gigabyte P35-DS4	8.88	Intel P35	1333MHz	12	3	1xGigabit	3.67	3.55	1.28	0.38	XPC89
10	EVGA nForce 680i SLI	8.87	NVIDIA nForce 680i SLI	1333MHz	10	2	2xGigabit	3.70	3.53	1.28	0.36	XPC89
11	BFG nForce 680i SLI	8.84	NVIDIA nForce 680i SLI	1333MHz	10	2	2xGigabit	3.69	3.52	1.27	0.36	XPC89
LGA775 - Mainstream												
1	Gigabyte P35-DS3R	8.89	Intel P35	1333MHz	12	-	1xGigabit	3.70	3.60	1.29	0.33	XPC89
2	MSI P35 Neo	8.84	Intel P35	1333MHz	12	2	1xGigabit	3.64	3.60	1.25	0.35	XPC89
3	EVGA nForce 650i Ultra	8.80	NVIDIA nForce 650i Ultra	1333MHz	8	-	1xGigabit	3.68	3.53	1.29	0.30	XPC89
4	Albatron PX650i ULTRA	8.79	NVIDIA nForce 650i Ultra	1333MHz	8	-	1xGigabit	3.69	3.50	1.28	0.29	XPC89
5	ABIT Fatal1ty FP-IN9 SLI	8.77	NVIDIA nForce 650i SLI	1333MHz	8	-	1xGigabit	3.69	3.55	1.23	0.30	XPC89
6	MSI P6N SLI Platinum	8.74	NVIDIA nForce 650i SLI	1333MHz	8	2	1xGigabit	3.67	3.52	1.20	0.35	XPC89
7	ASUS P5N-E SLI	8.63	NVIDIA nForce 650i SLI	1333MHz	8	2	1xGigabit	3.63	3.52	1.18	0.30	XPC89

Plăci de bază

	Verdict	Chipset	FSB	Porturi USB	Porturi Firewire	LAN	S/PDIF	Notă aplicații sintetice	Notă jocuri	Notă dotări	Testat în	
Socket AM2 - High End												
1	Foxconn C51XEM2AA-8EKRS2H	9.60	nForce 590 SLI MCP	1000MHz	10	4	2x1000mbit	Da	9.62	9.96	7.90	XPC79
2	MSI K9N SLI Platinum	9.56	nForce 570 SLI MCP	1000MHz	6	3	2x1000mbit	Da	9.75	9.77	7.80	XPC79
3	ABIT KN9 SLI	9.50	nForce 570 SLI MCP	1000MHz	6	2	2x1000mbit	Da	9.63	9.85	7.30	XPC79
4	ASUS Crosshair	9.48	nForce 590 SLI MCP	1000MHz	6	2	2x1000mbit	Da	9.50	9.73	8.30	XPC79
5	ASUS M2N32 WS Professional	9.46	nForce 590 SLI MCP	1000MHz	6	2	2x1000mbit	Da	9.60	9.71	7.70	XPC79
6	Gigabyte GA-M59SLI-S5	9.38	nForce 590 SLI MCP	1000MHz	4	1	2x1000mbit	Da	9.55	9.74	7.00	XPC79
7	Gigabyte GA-M57SLI-S4	9.15	nForce 570 SLI MCP	1000MHz	4	1	1000mbit	Da	9.46	9.66	5.50	XPC79
8	DFI Infinity NF Ultrall-M2	9.01	nForce4 Ultra	1000MHz	4	1	1000mbit	Da	9.21	9.60	5.40	XPC79
Socket AM2 - Mainstream												
1	MSI K9NU Neo	9.08	ULi M1697	1000MHz	4	-	100mbit	Nu	9.48	9.70	4.50	XPC79
2	ASRock AM2XLI-eSATA2	9.07	ULi M1697	1000MHz	4	-	100mbit	Nu	9.39	9.63	5.10	XPC79
3	MSI K9N Neo	8.98	nForce 550 MCP	1000MHz	4	-	1000mbit	Nu	9.36	9.60	4.50	XPC79
4	Gigabyte GA-M55plus-S3G	8.93	GeForce 6100 + nForce 430	1000MHz	4	1	100mbit	Nu	9.06	9.62	5.20	XPC79
5	DFI Infinity NF-M2	8.90	nForce4	1000MHz	4	-	1000mbit	Da	9.12	9.56	4.90	XPC79
6	ASUS M2N-E	8.73	nForce 570 Ultra MCP	1000MHz	4	-	1000mbit	Da	8.88	9.36	5.20	XPC79
7	ECS nFORCE4M-A	8.45	nForce4-4x	1000MHz	4	-	100mbit	Nu	8.73	9.13	4.10	XPC79
8	ECS C51GM-M	8.23	GeForce 6100 + nForce 410	1000MHz	4	-	100mbit	Nu	8.28	9.07	4.30	XPC79
9	ECS RS485M-M	8.23	ATI RS485 + ATI SB460	1000MHz	4	-	100mbit	Nu	8.42	8.87	4.50	XPC79
10	MSI K9NGM	8.21	GeForce 6100 + nForce 410	1000MHz	4	-	100mbit	Nu	8.25	9.04	4.30	XPC79
Socket 939 - SLI High End												
1	MSI K8N Diamond Plus	14.39	nForce4 SLI + nForce4 SPP 100	1000MHz	6	3	2x1000mbit	Da	4.47	4.57/4.53	0.82	XPC74
2	ASUS A8N32 SLI Deluxe	14.26	nForce4 SLI + nForce4 SPP 100	1000MHz	6	0	2x1000mbit	Da	4.46	4.46/4.49	0.85	XPC72
3	ASUS A8N SLI Premium	13.94	nForce4 SLI	1000MHz	8	2	2x1000mbit	Da	4.28	4.33/4.42	0.92	XPC69
4	MSI K8N Diamond	13.91	nForce4 SLI	1000MHz	6	3	2x1000mbit	Da	4.27	4.29/4.38	0.97	XPC69
5	DFI LanParty UT nF4 SLI-D	13.79	nForce4 SLI	1000MHz	6	1	2x1000mbit	Da	4.27	4.32/4.41	0.79	XPC69
6	ASUS A8N SLI Deluxe	13.77	nForce4 SLI	1000MHz	8	2	2x1000mbit	Da	4.27	4.26/4.34	0.91	XPC69
7	ABIT Fatal1ty AN8 SLI	13.73	nForce4 SLI	1000MHz	6	1	1000mbit	Da	4.27	4.27/4.37	0.83	XPC69
8	Gigabyte GA-K8N Ultra-SLI	13.72	nForce4 SLI	1000MHz	10	2	2x1000mbit	Da	4.25	4.28/4.38	0.81	XPC69
Socket 939 - SLI Mainstream												
1	ASRock 939SLI-eSATA2	13.76	ULi M1697	1000MHz	4	-	100mbit	Nu	4.42	4.36/4.46	0.52	XPC75
2	EpoX 9U1697 GLI	13.73	ULi M1697	1000MHz	4	-	100mbit	Da	4.39	4.37/4.46	0.51	XPC77
3	Foxconn NF45K8AA-8EKRS	13.69	nForce4 SLI	1000MHz	4	-	2x1000mbit	Da	4.30	4.27/4.40	0.72	XPC69
4	ASUS A8N SLI	13.68	nForce4 SLI	1000MHz	8	2	1000mbit	Da	4.27	4.29/4.40	0.72	XPC69
5	ABIT AN8 SLI	13.63	nForce4 SLI	1000MHz	6	3	1000mbit	Da	4.27	4.26/4.35	0.74	XPC69
6	MSI K8N SLI-F	13.61	nForce4 SLI	1000MHz	6	1	1000mbit	Da	4.26	4.29/4.38	0.68	XPC69

Tunere TV

	Verdict	Chip	Notă imagine	Notă captură	Notă dotări	Notă accesorii	Testat în
Tuner TV intern hardware MPEG-2							
1	Leadtek WinFast PVR3000	95.00	Conexant CX23416	95	95	95	XPC88
2	Compro VideoMate T750	94.0	-	97	95	90	XPC86
3	PowerColor Theater 550Pro	92.9	Ati Theater 550Pro	96	95	85	XPC70
4	Leadtek WinFast PVR2000	91.8	Conexant CX23880	92	91	95	XPC70
5	AverMedia AverTV PVR	86.8	Conexant CX23882	88	87	80	XPC70
6	Hauptauge! WinTV-PVR 350	83.9	Philips SAA7115HL	86	84	82	XPC70
7	V-Stream MCE200 Deluxe	81.0	Conexant CX23880	83	80	70	XPC70
Tuner TV Mainstream							
1	Leadtek WinFast TV2000 XP Expert	92.2	Conexant CX23881	94	93	90	XPC70
2	ASUS MyCinema P7131 Dual	89.3	Philips 7131E	91	89	85	XPC70
3	Gigabyte GC-PTV-TAF	86.4	Philips 7131E	88	85	83	XPC77
4	Genius VideoWonder ProTV	83.5	Philips SAA7135HL	87	85	65	XPC70
5	Compro VideoMate TV Gold+ II	83.1	Philips SAA7134HL	84	80	80	XPC70
6	V-Stream Xpert TV-PVR	80.3	Conexant 878A	84	79	65	XPC70
7	InnoDV SmartTV	70.8	Conexant 878A	76	75	45	XPC70
8	Jetway Magic TV-PVR	56.3	Conexant 878A	50	50	75	XPC70
Tuner TV extern							
1	Pinnacle PCTV Dual DVB-T Diversity Stick	86.4	USB2.0	98	94	65	XPC83
2	Leadtek WinFast Walkie TV	85.4	USB2.0	90	90	65	XPC83
3	Leadtek WinFast PalmTop TV	84.8	USB2.0	90	88	65	XPC83
4	Conceptronic USB 2.0 Digital TV	84.4	USB2.0	98	94	40	XPC83
5	AverMedia AVerTV USB2.0 Plus	82.4	USB2.0	90	88	65	XPC83
6	Pinnacle PCTV Analog Pro USB	78.6	USB2.0	88	88	55	XPC83
7	Hercules Smart TV USB2	77.2	USB2.0	84	82	55	XPC83
8	Compro VideoMate U900	74.4	USB2.0	80	78	55	XPC83
9	KWORLD USB 2.0 Combo TV BOX	66.5	USB2.0	70	65	55	XPC83
10	InnoDV TVideo-620	59.1	USB2.0	63	63	40	XPC83

Monitoare LCD 17"

	Verdict	Contrast	Luminozitate	Timp de răspuns	Conectare	Consum maxim	Extra	Testat în
1	Samsung 770P	8.97	1500:1	280cd/mp	6ms G to G	DVI-D	36W Magic Stand	XPC75
2	iiYama ProLite X436S	8.33	700:1	300cd/mp	8ms Tr+Tf	D-SUB, DVI-D	35W Boxe stereo 2x2W. port USB 2.0	XPC75
3	AG NEOVO P-17	8.27	500:1	300cd/mp	4ms G to G	D-SUB, DVI-D	70W Boxe stereo 2x2W. subwoofer 4W. hub USB 2.0	XPC75
4	NEC MultiSync 1770GX	8.27	500:1	400cd/mp	8ms Tr+Tf	D-SUB, DVI-D	47W Hub USB 2.0	XPC75
5	Philips 170P6ES	8.26	500:1	250cd/mp	8ms Tr+Tf	D-SUB, DVI-D	43W Boxe stereo 2x1W. hub USB 2.0	XPC75
6	LG Flatron L1753TR	8.24	2000:1	300cd/mp	2ms G to G	D-SUB, DVI-D	35W -	XPC85
7	Samsung 740BF	8.20	700:1	300cd/mp	2ms G to G	D-SUB, DVI-D	34W -	XPC75
8	LG L1732P	8.17	700:1	300cd/mp	4ms G to G	D-SUB, DVI-D	35W -	XPC75
9	ViewSonic VX724	7.97	500:1	300cd/mp	3ms G to G	D-SUB, DVI-D	35W -	XPC75
10	ASUS PM17TU	7.93	600:1	500cd/mp	3ms G to G	D-SUB, DVI-D	48W Boxe stereo 2x1W	XPC75
11	BenQ FP71GX	7.91	500:1	300cd/mp	4ms G to G	D-SUB, DVI-D	40W -	XPC75
12	BenQ FP71V	7.88	500:1	300cd/mp	5ms G to G	D-SUB, DVI-D	50W Boxe stereo 2x1W	XPC75
13	Prestigio P575	7.86	500:1	300cd/mp	8ms Tr+Tf	D-SUB	40W Boxe stereo 2x2W	XPC75
14	AG Neovo E-17	7.83	450:1	260cd/mp	4ms G to G	D-SUB, DVI-D	48W Boxe stereo 2x1W	XPC75
15	LG Flatron L1750SQ	7.75	600:1	250cd/mp	8ms Tr+Tf	D-SUB	40W -	XPC75
16	Horizon 7005L12	7.71	500:1	300cd/mp	8ms Tr+Tf	D-SUB	40W Boxe stereo 2x1W	XPC75
17	Samsung 740N	7.70	600:1	300cd/mp	8ms Tr+Tf	D-SUB	34W -	XPC75
18	Acer AL1717	7.60	500:1	350cd/mp	8ms Tr+Tf	D-SUB	45W -	XPC75
19	Philips 170S6FS	7.50	500:1	250cd/mp	12ms Tr+Tf	D-SUB	30W -	XPC75
20	BenQ FP72E	7.46	500:1	300cd/mp	8ms Tr+Tf	D-SUB, DVI	45W Boxe stereo 2x1W	XPC78

Monitoare LCD 19"

	Verdict	Contrast	Luminozitate	Timp de răspuns	Conectare	Consum maxim	Extra	Testat în
1	Samsung SyncMaster 971P	8.27	1500:1	250cd/mp	6ms G to G	DVI	36W Hub USB2.0	XPC80
2	Eizo FlexScan S1931	7.98	1000:1	280cd/mp	8ms G to G	DVI, D-SUB	45W Boxe stereo	XPC79
3	ASUS PG191	7.97	800:1	300cd/mp	2ms G to G	DVI, D-SUB	90W Boxe 2.1, Hub USB, Webcam	XPC79
4	LG L1970HR	7.96	2000:1	300cd/mp	2ms G to G	DVI, D-SUB	39W -	XPC79
5	NEC MultiSync 90GX2	7.94	700:1	400cd/mp	4ms G to G	D-SUB, DVI	54W Hub USB	XPC79
6	AG Neovo P19	7.87	700:1	300cd/mp	3ms G to G	DVI, D-SUB, S-Video, RCA	70W Boxe 2.1, NeoV Optical Glass	XPC79
7	Samsung 940BF	7.87	700:1	300cd/mp	2ms G to G	DVI, D-SUB	38W -	XPC79
8	Samsung 970P	7.85	1000:1	250cd/mp	6ms G to G	DVI, D-SUB	36W Magic Stand	XPC79
9	BenQ FP93GX	7.68	700:1	300cd/mp	2ms G to G	DVI, D-SUB	40W -	XPC79
10	Philips 190X6	7.26	700:1	300cd/mp	8ms Tr+Tf	DVI, D-SUB	41W Boxe stereo, hub USB	XPC79
11	Samsung SyncMaster 932MP	7.22	550:1	400cd/mp	8ms Tr+Tf	DVI, D-SUB, CVBS, S-Video, SCART, RF	58W Tuner TV, tuner FM	XPC79
12	Samsung SyncMaster 940BW	7.19	500:1	300cd/mp	4ms G to G	DVI, D-SUB	42W -	XPC86
13	Prestigio P391	7.17	1000:1	250cd/mp	8ms Tr+Tf	D-SUB	n/a Boxe stereo	XPC79
14	BenQ FP92Wa	7.14	700:1	300cd/mp	5ms G to G	D-SUB	45W -	XPC86
15	BenQ FP93E S	7.07	800:1	300cd/mp	5ms G to G	DVI, D-SUB	50W Boxe stereo	XPC87
16	XEROX XA3-19	7.05	800:1	250cd/mp	8ms G to G	D-SUB	48W -	XPC79

Placi video PCI Express

	Verdict	Chip grafic	Frecvență GPU	Capacitate memorie	Magistrală memorie	Frecvență memorie	Conectori	VIVO	Notă aplicații sintetice	Notă jocuri	Notă dotări	Testat în	
High End													
1	EVGA e-GeForce 8800 GTX Superclocked	9.99	G80	621MHz	768MB	384 biti	2000MHz	2xDVI	Nu	0.93	8.96	0.11	XPC84
2	NVIDIA GeForce 8800 Ultra	9.95	G80	612MHz	768MB	384 biti	2160MHz	2xDVI	Nu	0.97	8.85	0.13	XPC88
3	ASUS EN8800ULTRA/G/HTDP/768M	9.83	G80	612MHz	768MB	384 biti	2160MHz	2xDVI	Nu	0.96	8.76	0.11	XPC89
4	Gigabyte GV-NX88U768H-B	9.81	G80	612MHz	768MB	384 biti	2100MHz	2xDVI	Nu	0.96	8.74	0.11	XPC89
5	ASUS EN8800GTX	9.71	G80	575MHz	768MB	384 biti	1800MHz	2xDVI	Nu	0.93	8.67	0.11	XPC82
6	Leadtek WinFast PX8800GTX TDH	9.67	G80	575MHz	768MB	384 biti	1800MHz	2xDVI	Nu	0.93	8.63	0.11	XPC82
7	EVGA 8800GTS 320-P2-E815-AR	8.83	G80	576MHz	320MB	320 biti	1700MHz	2xDVI	Nu	0.91	7.81	0.10	XPC85
8	MSI NX8800GTS-T2D320E-HD-OC	8.78	G80	575MHz	320MB	320 biti	1700MHz	2xDVI	Nu	0.91	7.76	0.11	XPC85
9	Gainward Bliss 8800GTS 320MB GS	8.69	G80	550MHz	320MB	320 biti	1760MHz	2xDVI	Nu	0.90	7.69	0.10	XPC86
10	ASUS EN8800GTS	8.57	G80	500MHz	640MB	320 biti	1600MHz	2xDVI	Nu	0.87	7.59	0.11	XPC82
Mainstream													
1	MSI RX1950PRO-VT2D512E	6.00	RV570	575MHz	512MB	256 biti	1372MHz	2xDVI	Nu	0.66	5.25	0.09	XPC87
2	GeCube HV195PG3-D3	5.48	RV570	575MHz	256MB	256 biti	1380MHz	2xDVI	Nu	0.56	4.81	0.11	XPC84
3	Galaxy GeForce 7900GS	5.17	G71	475MHz	256MB	256 biti	1400MHz	2xDVI	Nu	0.66	4.42	0.10	XPC83
4	ASUS EN8600GTS TOP	5.14	G84	742MHz	256MB	128 biti	2290MHz	2xDVI	Nu	0.77	4.27	0.10	XPC87
5	Leadtek WinFast PX8600 GTS TDH	4.68	G84	675MHz	256MB	128 biti	2000MHz	2xDVI	Nu	0.74	3.84	0.10	XPC88
6	MSI NX8600GTS-T2D256E-HD-OC	4.68	G84	700MHz	256MB	128 biti	2100MHz	2xDVI	Nu	0.74	3.84	0.10	XPC88
7	Galaxy GeForce 8600GTS	4.59	G84	675MHz	256MB	128 biti	2000MHz	2xDVI	Nu	0.72	3.78	0.09	XPC88
8	ASUS EN8600GTS Silent/HTDP/256M	4.55	G84	675MHz	256MB	128 biti	2000MHz	2xDVI	Nu	0.74	3.72	0.10	XPC89
9	Gigabyte GV-NX86S256H	4.52	G84	675MHz	256MB	128 biti	2000MHz	2xDVI	Nu	0.72	3.70	0.10	XPC89
Entry Level													
1	Galaxy GF 8500GE	2.70	G86	594MHz	256MB	128 biti	1400MHz	DVI, D-SUB	Nu	0.52	2.08	0.09	XPC89
2	Leadtek WinFast PX7300GT TDH Extreme	2.52	G73	520MHz	128MB	128 biti	1400MHz	DVI, D-SUB	Nu	0.45	1.98	0.10	XPC81
3	Sapphire X1300XT	2.12	RV530Pro2	500MHz	256MB	128 biti	800MHz	2xDVI	Nu	0.32	1.70	0.10	XPC83
4	GeCube RX165G2-D3 (RoHS)	2.08	RV530Pro	500MHz	256MB	128 biti	796MHz	2xDVI	Nu	0.33	1.65	0.10	XPC87
5	Gigabyte GV-NX73T256P-RH	2.01	G73	450MHz	256MB	128 biti	800MHz	DVI, D-SUB	Nu	0.38	1.54	0.09	XPC81
6	ASUS EN8500GT SILENT/HTD/256M/A	1.93	G84	460MHz	256MB	128 biti	800MHz	2xDVI	Nu	0.39	1.46	0.08	XPC88

DVD Writers

	Verdict	Tip unitate	Citire CD/DVD/ DVD-RAM	Scritere CD-R/RW	Scritere DVD+R/RW	Scritere DVD-R/RW	Scritere DVD+R DL/DVD-R DL	Notă CD	Notă DVD	Testat în	
1	SAMSUNG SH-S182M	94.60	Internă	48X/16X/12X	48X/32X	18X/8X	18X/6X	8X/8X	96.40	93.42	XPC82
2	GIGABYTE GO-W1623A-RH	91.61	Internă	48X/16X/-	48X/24X	16X/8X	16X/6X	8X/4X	94.60	89.61	XPC76
3	SAMSUNG SH-S162A	91.03	Internă	48X/16X/5X	48X/32X	16X/8X	16X/6X	8X/6X	97.27	86.87	XPC76
4	NEC ND-3551A	90.04	Internă	48X/16X/-	48X/32X	16X/8X	16X/6X	8X/6X	91.57	89.02	XPC76
5	PLEXTOR PX-755A	89.08	Internă	48X/16X/-	48X/24X	16X/8X	16X/6X	10X/6X	100.00	81.79	XPC76
6	PLEXTOR PX-716UFL	87.90	Externă (USB2.0/IEEE1394)	48X/16X/-	48X/24X	16X/8X	16X/4X	6X/6X	92.55	84.79	XPC76
7	ASUS DRW-1608P2S	87.27	Internă	40X/16X/5X	40X/32X	16X/8X	16X/6X	8X/8X	83.66	89.68	XPC76
8	LG GSA-4167B	85.61	Internă	48X/16X/5X	48X/32X	16X/8X	16X/6X	6X/4X	89.46	83.04	XPC76
9	PLEXTOR PX-755SA	84.71	Internă (SATA)	48X/16X/-	48X/24X	16X/8X	16X/6X	10X/6X	97.44	76.23	XPC76
10	TEAC DV-W516E	84.58	Internă	40X/16X/5X	40X/24X	16X/8X	16X/6X	8X/8X	80.54	87.28	XPC76
11	BENQ DW1655	83.98	Internă	48X/16X/-	40X/32X	16X/8X	16X/8X	8X/4X	95.01	79.25	XPC77
12	PIONEER DVR-110D	83.48	Internă	40X/16X/2X	40X/32X	16X/8X	16X/6X	8X/8X	81.84	84.57	XPC76
13	LG GSA-H10N	83.43	Internă	48X/16X/12X	48X/32X	16X/8X	16X/6X	10X/6X	84.57	82.68	XPC76
14	LG GSA-H20L	83.31	Internă	48X/16X/5X	48X/32X	16X/8X	16X/6X	6X/4X	84.22	82.70	XPC76

Lista distribuitorilor care au trimis produse la teste în XtremPC 89

Nume firmă	Telefon	www	Nume firmă	Telefon	www
Asesoft Distribution	021 211.18.56	www.asesoftdistribution.ro	ProCA România	021 323.82.00	www.proca.ro
Caro Group	021 313.71.09	www.caro.ro	Rompers Grup	031 805.90.10	www.rompers.ro
Depozitul de Calculatoare	021 221.73.77	www.dcshop.ro	Senorg România	021 233.16.76	www.senorg.ro
Global Systems Communications	021 311.73.98	www.gsc.com.ro	Skin	021 316.82.00	www.skin.ro
GSR GRUP	0264 441.179	www.printcd.ro	Torent Computers	0241 83.18.20	www.torent.ro
I.R.I.S.	021 222.77.18	www.iris.ro/infocus	Tornado Systems	021 206.77.40	www.tornado.ro
IT Direct	021 320.54.62	www.itdirect.ro	Trend Import-Export	021 202.40.00	www.trend.ro/hp
Maguay Impex	021 210.38.09	www.maguay.ro	Ubisoft România	021 231.67.69	www.hercules.com
pc-coolers.ro	021 323.99.49	www.pc-coolers.ro	Ultra PRO Computers	021 211.70.90	www.ultrapro.ro



 Toate Tunerurile TV Leadtek beneficiază de manual & interfață în limba română

LEADTEK
TVPRO II



Tuner TV extern stand alone
PAL BG/DK - 9bit - StereoTV
Telecomanda - 1280x1024
Autoscan - Sleep Timer

LEADTEK
TV USB2 Deluxe



Tuner TV/FM extern USB 2.0
PAL BG/DK - 9bit - StereoTV
Telecomanda - FM - Timeshifting
HUB USB 2.0 (3 porturi)

LEADTEK
PalmTop TV



Tuner TV extern USB 2.0
PAL BG/DK - 10bit - StereoTV
Telecomanda - Timeshifting
Nu necesita alimentare la priza

LEADTEK
PVR3000



Tuner TV/FM intern
PALBG/DK-10bit - StereoTV
Telecomanda - Corecție 3DY/C a imaginii
Teletext - Captura hardware MPEG2

LEADTEK
DTV1800 H



Tuner TV/FM intern hibrid
(Analog + DVB-T) PAL BG/DK
10bit - StereoTV - Telecomanda
Timeshifting - Teletext

LEADTEK
TV2000XP EXPERT



Tuner TV/FM intern
PAL BG/DK - 10bit - StereoTV
Telecomanda - FM - Timeshifting
Teletext

LEADTEK
TV2000 XP Global Premium



Tuner TV/FM intern
PAL BG/DK - 10bit - StereoTV
Telecomanda - FM - Timeshifting
Teletext

LEADTEK
TV2000 XP RM



Tuner TV intern
PAL BG/DK - 8bit
Telecomanda

software & comunicații

software



Liviu Mihai

liviu.mihai@xtrempc.ro

Ne mutăm online!

Mai devreme sau mai târziu, presa și software-ul se vor regăsi cu precădere pe Internet.

Internetul este magic! Învățăm, comunicăm, muncim și ne distrăm pe Internet. Tot de pe Internet luăm viruși și spyware, ne certăm pe forumuri și facem scandal pe bloguri. Iar când "pică" Internetul ne direcționăm crizele de isterie către provider. Același dramatic Internet mai are două trăsături. Este crud și implacabil în ofensiva sa continuă, pătrunde, influențează și schimbă ireversibil majoritatea domeniilor de activitate și modul de lucru al oamenilor.

Ca orice păcătos egoist și orgolios, mă preocupă domeniile cu care interacționez eu și care vor fi schimbate radical mai devreme sau mai târziu de evoluția Marii Rețele: presa și software-ul. Va veni o vreme când nu veți mai putea colecționa revista voastră preferată, o vreme când XtremPC nu va mai însemna coperte și miros de cerneală, când nu veți mai aștepta cu nerăbdare data apariției lună de lună. Va veni o vreme în care XtremPC va fi doar un link în lista voastră de bookmark-uri. Un simplu link, nimic mai mult.

Bun sau rău, acesta este viitorul presei și nimeni sau nimic nu-l poate schimba. Nu, presa scrisă nu va fi exterminată de Internet, ci doar masacrată și izolată într-o rezervă din indienii din America de Nord. Unii dintre noi vor mai citi presa în forma sa clasică în mijloacele de transport, în timp ce alții vor afla despre cele mai recente scandaluri politice și snobisme ale personalităților mondene accesând Internetul wireless gratuit (care a început deja să-și facă simțită prezența în București) de pe laptopul pe care îl vor purta în permanență la ei sau prin intermediul telefonului mobil.

Ziarele și revistele care vor sesiza oportunitatea la momentul potrivit (a se citi momentul în care veniturile din publicitatea online le vor depăși pe cele din reclamele clasice) nu vor avea decât de câștigat dacă își vor muta resursele de pe hârtie pe Internet. Concurența online va fi mult mai dură pentru presa care se va muta pe Internet pentru că aici se va lovi de

site-urile cu vechime care au deja vizitatori fideli și relații în domeniul publicității online. Deocamdată însă, acest moment este destul de departe. Și asta deoarece, deși România cunoaște una dintre cele mai mari creșteri ale numărului de conexini la Internet, marketingul și PR-ul autohton nu sesizează oportunitatea.

Al doilea domeniu care mă interesează în mod direct și care are deja rivali online este software-ul. Multe tipuri de programe au acum concurenți online: procesoare de text și calcul tabelar, clienți de e-mail, Instant Messengere, clienți RSS, aplicații de prelucrare a imaginilor, playere audio, video și altele. Tehnicile moderne de dezvoltare a aplicațiilor și facilitățile avansate ale browserelor permit crearea aplicațiilor Web complexe care să se poată compara cu programele clasice. Spre exemplu, Google Docs, fostul Writley, a înlocuit de luni bune în preferințele mele programul în care scriam articolele. Este gratuit, rapid, ușor de folosit, are shortcut-uri de tastatură, include toate funcțiile de care am nevoie. Și mai ales pot să-l accesez de pe orice calculator conectat la Internet. Dacă vreau să modific sau să completez un articol, pot face acest lucru foarte ușor de acasă.

Creșterea exponențială a numărului și complexității aplicațiilor Web ne va determina și pe noi să le acordăm mai multă importanță pe viitor în testele pe care le vom realiza. În iunie 2006 XtremPC a fost prima revistă de IT din România care a realizat un test comparativ ce a avut în vedere o categorie de aplicații Web. Au fost atunci clienți RSS.

Schimbarea adusă de Internet în presă și în software nu este neapărat un lucru rău sau bun, ci mai degrabă o evoluție normală la care trebuie să ne adaptăm. Important este să știm să profităm de pe urma schimbării, nu să ne împotrivim. Și, chiar când pixelii vor înlocui complet hârtia, principiile, pasiunea și personalitatea oamenilor din spatele cuvintelor vor duce mai departe ceea ce s-a născut din cerneală.

Ultima oră

Noutățile care merită toată atenția

075

Greasemonkey

Maimuța și Internetul

078



OLPC

Puțin zahăr peste Fedora

082

Clienți RSS

Știrile lumii cu un click

084

Laborator

Programe Freeware

088

Zbrush 3

Alternativa digitală a modelării cu lut

090

Tips & Tricks

Trucuri pt toți

092

Galerii Xtreme

O fereastră către lumea creativității 3D

094

Nokia E65

Afaceri cu stil

096

Încearcă generația 10 BitDefender.

Pentru protecția eficientă a calculatorului instalați BitDefender Antivirus Plus v. 10 de pe DVD și introduceți cheia de mai jos:

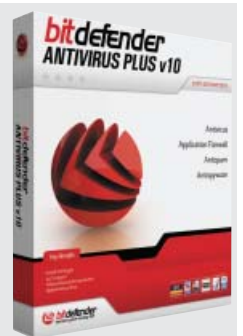

58D474F7BD86E33356A3

ULTIMA ORĂ

NOUTĂȚILE CARE MERITĂ TOATĂ ATENȚIA

APARIȚIE NEAȘTEPTATĂ PE SCENĂ

Safari pentru Windows

Safari este, fără îndoială, un nume binecunoscut pentru utilizatorii sistemelor Apple, acesta fiind browser-ul implicit al sistemului de operare MacOS X. Chiar dacă nu este întotdeauna apreciat, fiind înlocuit de multe ori cu Firefox sau Camino, acesta rămâne totuși un browser solid cu un motor de randare a paginilor de foarte bună calitate.

O dată cu anunțarea oficială a următoarei versiuni a sistemului de operare MacOS X, Apple a lansat și noua versiune a browserului Safari, disponibil pentru prima dată și pentru sistemele Windows. Aflat momentan în stadiu beta, Safari 3 aduce în lumea Windows aceeași înfățișare și aceleași facilități cu care utilizatorii de MacOS

X sunt deja obișnuiți, mai puțin extensiile specifice platformei originale.

Având momentan o serie lungă de probleme de fiabilitate și stabilitate, dublate de unele probleme stranii de afișare, Safari 3 este totuși un produs a cărui evoluție merită să fie urmărită pe viitor. Acest browser va putea completa suita de instrumente necesare unui designer Web conștient și atent cu compatibilitățile între platforme și browsere, dar și pe cea a viitorilor dezvoltatori de aplicații pentru iPhone. Se pare că acesta va putea rula aplicații Web în browserul propriu, bazat evident pe motorul de randare WebCore din Safari.

EUROPA CONTRA AMERICA

CSS este inutil



Dacă pe teritoriul Statelor Unite lupta împotriva oricărui mijloc de eliminare sau eludare a protecțiilor digitale are deja un trecut îndelungat, deși nu întotdeauna onorabil, pe teritoriul european se pare că imaginea concretă este privită cu mult mai mult realism.

Chiar dacă directivele europene din 2001 definesc clar modalitățile de protecție digitală și modul de tratare a încălcărilor acestora, nu trebuie subestimat impactul adus de vocile utilizatorilor. Iar primul pas a fost deja făcut în Finlanda.

După ce această țară și-a armonizat legislația cu directivele Uniunii Europene, un grup de activiști ai unei mișcări orientate împotriva acestor măsuri digitale a început o campanie de promovare a măsurilor

de eludare a protecției discurilor DVD: Content Scramble System (CSS). Aceasta era înfățișată ca fiind ușor de trecut, inutilă și ofensatoare pentru libertățile utilizatorilor.

Povestea a luat o turnură interesantă în momentul în care s-a ajuns pe holurile tribunalelor, doi dintre acești activiști fiind acuzați de încălcarea legilor în vigoare. Surpriza cea mare a venit însă în momentul anunțării verdictului; pe baza mărturiilor și testelor făcute de specialiștii din cadrul industriei IT, care au demonstrat că CSS este o metodă depășită ce poate fi ocolită de rutinele unor aplicații comerciale legitime și chiar de rutine ale anumitor sisteme de operare, curtea a decis că cei doi învinuiți sunt nevinovați.



AUSTRALIA VREA SĂ REDEFINEASCĂ SERVICIILE VOIP

JAJAH, un rival pentru Skype

Pornită pe teritoriul australian în cursul anului trecut, compania JAJAH a adus, dincolo de preturi mici pentru VoIP, și o nouă modalitate simplă și eficientă de efectuare a convorbirilor telefonice la preț scăzut. Dacă până acum aceste convorbiri necesitau fie refacerea întregii infrastructuri IT, cum ar fi soluția Vonage, fie utilizarea calculatorului ca centru de comunicare, cum ar fi în cazul Skype, JAJAH permite realizarea acestor legături cu un banal browser și o linie telefonică obișnuită.

Utilizatorul acestei tehnologii ingenioase va fi nevoit să se autentifice pe site-ul companiei,

să introducă numerele de telefon între care dorește să efectueze convorbirea și să apese tasta Call. Sistemul va utiliza rețelele telefonice clasice pentru conectarea serverelor companiei cu cei doi parteneri și Internetul ca mijloc de transmisie între aceste servere. Rezultatul este deja ușor de ghicit, costul convorbirii va include doar prețul legăturii locale.

Această inedită soluție este mult prea promițătoare pentru a scăpa neobservată. Atât Intel, cât și Deutsche Telecom s-au arătat dornice să investească în ea, fondurile fiind necesare perfecționării tehnologiei.



O NOUĂ INTERFAȚĂ GRAFICĂ Ce mai face Firefox 3.0

A treia versiune a unuia dintre cele mai populare produse software lansate vreodată, Mozilla Firefox, este momentan în plină dezvoltare. Chiar dacă producătorii nu au dat încă o dată sigură de lansare, mulțumindu-se să aproximeze doar perioada lansării versiunii Beta 2, plasată undeva în cursul lunii septembrie 2007, viitoarele facilități pot fi testate deja pe baza versiunilor Alpha. Unele dintre acestea nu sunt încă implementate, în acest caz declarațiile dezvoltatorilor fiind singurele surse de informare.

Dincolo de securitatea sporită și de compatibilitatea mai bună cu standardele Web, Firefox 3.0 va aduce și o nouă interfață. Cea mai importantă se va dovedi noul motor SQL, care va asigura baza sistemului de favorite, complet rescris. Promis

ca sigur în cadrul versiunii 2.0, dar abandonat pe parcurs, acesta va oferi posibilitățile căutării rapide și alocării de taguri, precum și pe acelea de salvare a unor căutări sub forma unor "favorite inteligente".

Facilitățile antiphishing introduse în cadrul versiunii 2.0 vor fi dublate de cele de protecție împotriva scripturilor sau fișierelor maligne. Mai mult, bara de adrese va marca în mod clar domeniul vizitat, ceea ce va submina atacurile de tip phishing. Aceste avantaje din domeniul securității vor fi secundate de posibilitatea de navigare discretă, mod în care nicio informație nu va fi salvată local.

Firefox 3.0 va oferi și modalități noi de manipulare a fișierelor, suport nativ pentru microformate și un manager pentru parole îmbunătățit.

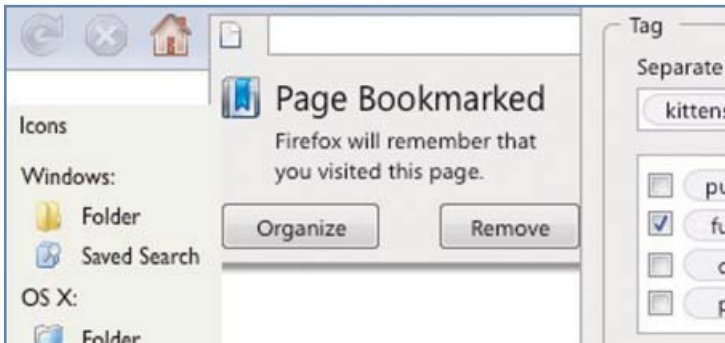

REINVENTAREA UNOR CONCEPTE VECHI

Google Gears

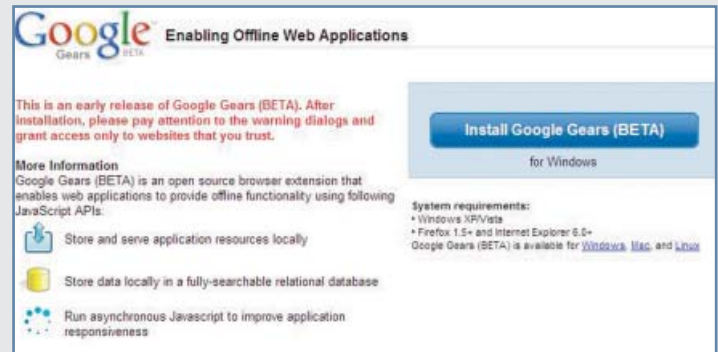

Google nu ratează aproape nicio lună fără a anunța noi tehnologii. Printre gadget-uri software mai mult sau mai puțin utile, se strecoară din când în când și tehnologii importante, menite să schimbe modul în care utilizăm astăzi Internetul.

Ideea de a folosi un banal browser ca platformă software pentru aplicațiile Web nu este deloc una nouă. Nici tehnologiile care permit stocarea locală a datelor și accesarea lor de către aplicațiile Web nu sunt o noutate, browser-ul Internet Explorer furnizând o astfel de soluție (userData Behavior) de multă vreme. Amatorii pentru utilizarea acesteia se pare că au lipsit însă până acum...

Sub denumirea Google Gears se ascunde o tehnologie aflată momentan în stadiu beta ce-i va

permite companiei să ofere soluții software, bazate pe AJAX, care să permită rularea de aplicații Web combinată cu stocarea locală și manipularea bidirecțională a unor date mult prea importante pentru a fi lăsate pe seama unui server online.

Acestea vor fi păstrate local într-o bază de date, ceea ce va permite o mult mai mare flexibilitate a posibilităților de stocare, indexare și căutare. Spre deosebire de apropierea anterioară, soluția Google va fi una open-source și multiplatformă. Prima aplicație rescrisă pentru a beneficia de suportul Gears este Google Reader, agregatorul pentru fluxuri RSS. Acest lucru permite stocarea locală a fluxurilor și setărilor, precum și accesarea lor în modul offline.

MICROSOFT CONTRA GPL?

Xandros merge după Novell

Celebra înțelegere dintre Microsoft și Novell, prin care cele două companii promit o interoperabilitate mai bună, suport tehnic mai eficient și schimb reciproc de patente software, este deja cunoscută, impactul acesteia asupra industriei fiind încă discutat și disputat.

La doar șase luni de la acest eveniment, Microsoft mai face un pas către universul Linux, ajutorul venind de data aceasta din partea companiei Xandros. Microsoft a anunțat că acest parteneriat va permite o colaborare eficientă în domeniile tehnologic și comercial, permițând o mai bună colaborare între produsele proprii și soluții desktop și server furnizate de Xandros.

După cum deja cititorii au aflat, Microsoft pretinde că nu mai puțin de 235 de patente software aflate în portofoliul companiei sunt încălcate de distribuțiile Linux și alte produse distribuite sub licență open-source. În cadrul prezentării care a însoțit anunțarea publică a acestei înțelegeri, Microsoft a afirmat că termenii acesteia vor permite utilizarea

tehnologiilor de către clienții Xandros fără teama că vor fi acționați în justiție, termenul de grație fiind de cinci ani.

Acest parteneriat vine însă într-un moment destul de nepotrivit, acum, când termenii licențierii General Public License (GPL) v3 se apropie de forma finală. În forma preliminară, acești termeni specifică în mod clar și fără echivoc faptul că producătorii de aplicații open-source care utilizează acest tip de licențiere nu au dreptul de a semna parteneriate menite să asigure protecția patentelor software cu producătorii comerciali. La rândul lor, aceștia din urmă vor fi nevoiți să extindă înțelegerea actuală cu un producător open-source și asupra utilizatorilor finali. Aventura Microsoft se va termina probabil aici, cel puțin în forma actuală, deoarece licențierea GPL 3 prevede derogarea de la noii termeni doar pentru înțelegerea semnate înainte de data de 28 martie. Cum vor încerca aceștia să meargă mai departe, rămâne de văzut în lunile următoare.

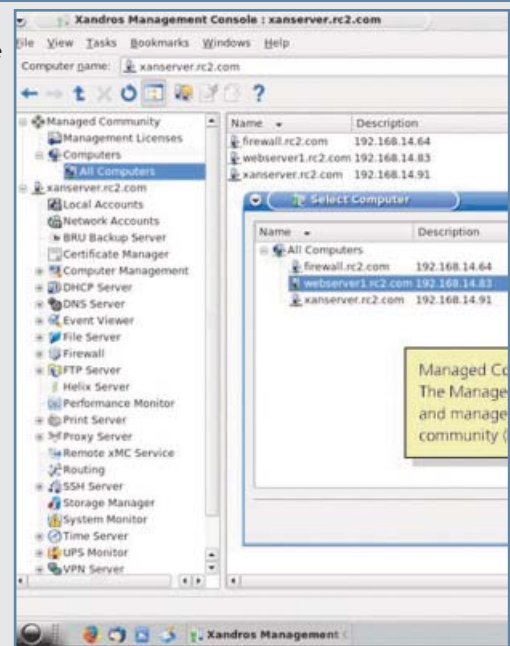

DIN NOU IMPREUNĂ

Bill Gates și Steve Jobs, pe aceeași scenă

Fondatorii Microsoft, respectiv Apple, Bill Gates și Steve Jobs, s-au aflat recent împreună pe aceeași scenă după mai bine de 20 de ani. Marii rivali au povestit despre trecutul comun atât al lor personal,

cât și al companiilor pe care le conduc cu ocazia conferinței D5. Timp de aproximativ 90 de minute cei doi au adus în discuție colaborările dintre cele două companii, dar și subiecte mai sensibile precum reclamele Apple. Discuția a fost presărată cu frecvente replici spumoase care au ridicat de multe ori audiența în picioare. Printre subiectele discutate s-au numărat dezvoltarea aplicațiilor pentru Apple de către Microsoft, problemele avute de Apple de-a lungul timpului, impactul asupra industriei IT a unor produse precum Windows sau iPod, dar și modul în care cei doi văd viitorul IT-ului în general și al industriei de software în special.

Steve Jobs a profitat de acest prilej pentru a-și promova telefonul minune, iPhone, lansat în Statele Unite pe 29 iunie, în timp ce Bill Gates nu a vorbit prea mult despre Windows Vista.

Filmul complet al întâlnirii istorice dintre cei doi mari rivali îl puteți urmări pe site-ul www.xpc.ro.



LA CUMPĂRĂTURI DE RSS

Google a achiziționat FeedBurner

Sezonul de cumpărături Google pare a nu se mai termina. După lupta cu Microsoft pentru DoubleClick câștigată de Google și achiziționarea între timp a altor două companii mai puțin cunoscute, GreenBorder și Panoramio, gigantul american își îndreaptă atenția spre segmentul RSS și cumpără cel mai important serviciu de publicare și monitorizare a fluxurilor RSS, FeedBurner. Acesta este folosit de numeroase site-uri și bloguri datorită facilităților de contorizare și promovare gratuite pe care le oferă. Deși oficial nu au fost oferite amănunte legate de termenii contractului, suma vehiculată de anumite surse este de 100 milioane de dolari. Susan Wojcicki, Product Manager Assistant la Google, a declarat că tehnologia RSS cunoaște o dezvoltare exponențială care oferă numeroase oportunități pentru un furnizor de servicii online. Primul serviciu care va interacționa cu noua



achiziție se pare că va fi Google Reader, cel mai popular RSS Reader online la ora actuală. Mulți analiști IT văd această achiziție ca pasul spre mainstream pentru conținutul RSS și scânteia care va aduce în acest segment advertising-ul online. Pe de altă parte, concurența acuză deja Google de monopol, iar Guvernul american a întrerupt derularea tranzacției dintre Google și DoubleClick pe perioada investigațiilor.

MICROSOFT ANUNȚĂ STRATEGII NOI

Windows și procesoarele cu nuclee multiple

Cu ocazia conferinței Future in Review ce a avut loc recent în San Diego, California, Microsoft și-a făcut publice o parte din strategiile viitoare legate de sistemul de operare Windows. Prezent la conferință, reprezentantul gigantului din Redmond, Ty Carlson, a declarat că versiunile viitoare de Windows vor trebui să fie fundamental diferite de cele de până acum pentru a putea beneficia din plin de avantajele procesoarelor cu nuclee multiple. "În următorii 10-15 ani vom avea parte de procesoare cu până la 64 de nuclee, pe când Windows Vista, cel mai recent sistem de operare Microsoft, a fost gândit pentru unul, două, maximum patru procesoare", a afirmat reprezentantul Microsoft. Ty Carlson susține că Microsoft nu ia în calcul o dezvoltare susținută a vitezei procesoarelor, creșterea numărului de nuclee fiind deocamdată cea mai plauzibilă

soluție de dezvoltare a procesoarelor.

Kernel-ul sistemelor Windows NT suportă procesoarele multiple încă de la lansarea din 1993, însă numărul de nuclee este limitat la 32 pentru versiunea pe 32 de biți și 64 pentru versiunea pe 64 de biți, indiferent de numărul de procesoare. Nici aplicațiile de software nu stau mai bine la acest capitol. Va mai trece probabil mult timp până când acestea vor profita din plin de avantajele nucleelor multiple. Chiar și producătorii de jocuri care prin definiție storc ultima picătură de performanță din sisteme nu au început decât recent să ia în calcul multithreading-ul.

Până în prezent, nici Intel, nici AMD nu au anunțat procesoare cu mai mult de opt nuclee, chiar dacă Intel a realizat un experiment prin care a dovedit că este posibilă dezvoltarea unui procesor și cu 80 de nuclee.

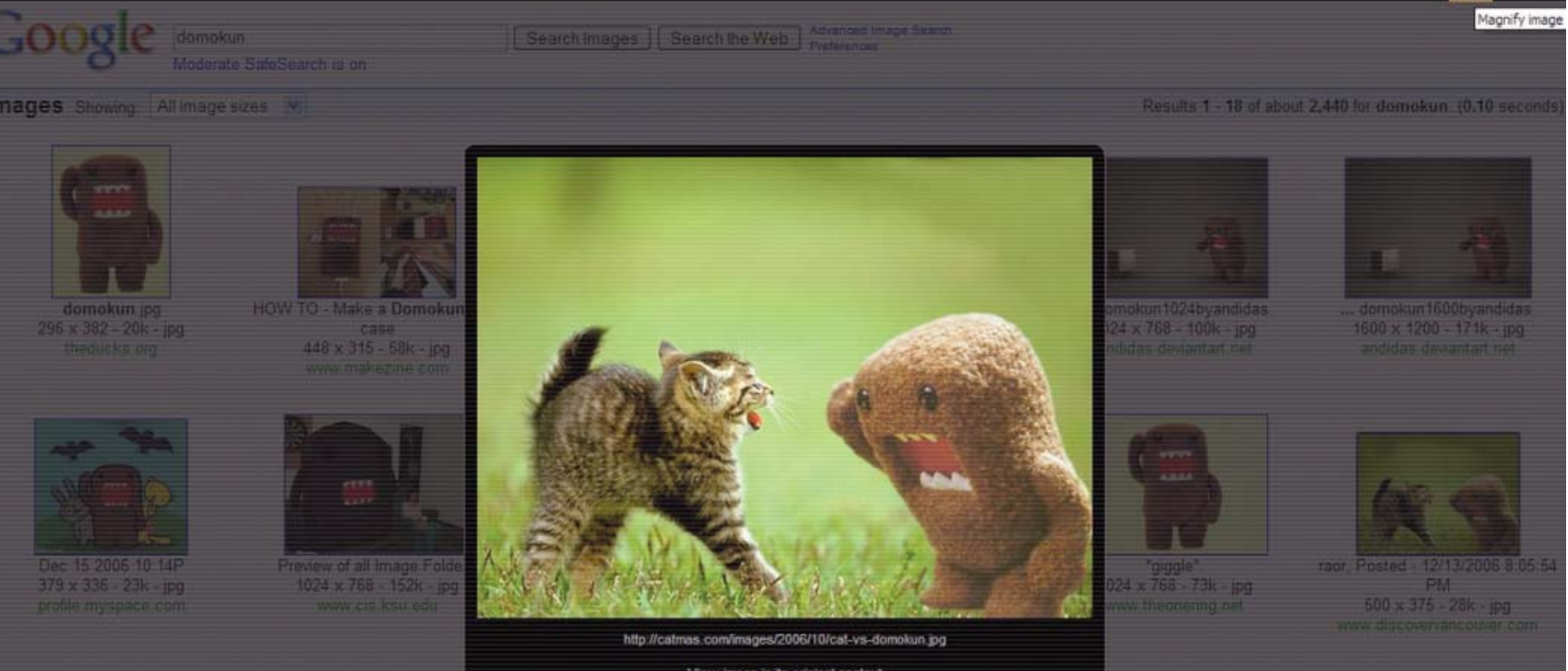

GREASEMONKEY

MAIMUȚA ȘI INTERNETUL

Nimeni nu spune că trebuie să acceptați site-urile așa cum sunt. Nu vă plac designul și bannerele prea mari ale unui site? Greasemonkey vă sare în ajutor!

FIREFOX NU ESTE UN BROWSER PERFECT. ARE probleme cu randarea anumitor pagini, afișarea unor fonturi speciale, ocuparea exagerată (uneori) a memoriei RAM, doar pentru a enumera câteva dintre ele. Însă, dincolo de toate acestea, are marele merit de a-și lăsa utilizatorii să-și aleagă și să-și instaleze strict facilitățile de care au nevoie. Într-o eră în care extensiile și add-on-urile fac diferența între utilizatorii obișnuiți și power-useri, funcționalitatea unui browser nu mai trebuie socotită doar relativ la facilitățile incluse în mod implicit, ci trebuie avută în vedere orice funcție se poate adăuga. Nu se mai poate spune că un browser este mai bun decât altul doar pentru că are o funcție pe care celălalt nu o include în mod implicit, atât timp cât cei care nu o folosesc nu îi simt lipsa, iar cei care au nevoie de ea o pot instala ulterior prin intermediul unei extensii. Greasemonkey este una dintre acele extensii fără de care - o dată ce te-ai obișnuit și i-ai descoperit atuurile - nu mai poți concepe browsing-ul.

FILOSOFIA MAIMUȚEI UNSUROASE

Sub denumirea fantezistă de Greasemonkey se ascunde un instrument cu un potențial enorm și implicații dintre cele mai diverse. Această extensie pentru Firefox permite modificarea funcționalității sau aspectului site-urilor Web. În acest scop se apelează la script-uri (intitulate user scripts) special concepute în acest sens. Teoretic, cu ceva cunoștințe de programare, oricine poate crea astfel

de script-uri. Însă marele avantaj îl constituie numărul mare de script-uri (de ordinul miilor) deja create, de care pot beneficia toți utilizatorii. Greasemonkey nu face decât să aplice modificările aduse de script-uri site-urilor pentru care au fost create. Nu vă place culoarea site-ului X sau vă deranjează numărul exagerat de bannere prost aranjate și obositoare de pe site-ul Y? Creați singuri (dacă aveți cunoștințele necesare de programare) sau instalați un script pentru Greasemonkey deja existent care să rectifice problemele. În acest scop nu trebuie decât să instalați extensia Greasemonkey în Firefox și să aplicați script-urile aferente. Site-ul oficial

Greasemonkey de unde puteți instala extensia cu același nume este www.greasespot.net.

SCRIPT, USER SCRIPT

Script-urile pentru Greasemonkey apelează la limbajul JavaScript și, în funcție de codul specific unui anumit site, utilizează interfața DOM (Document Object Model) pentru a altera conținutul paginilor respective. Criteriul alterării realizate împarte script-urile pentru Greasemonkey în trei categorii: script-uri care adaugă conținut, unele care elimină conținut și altele care modifică diverse elemente. De asemenea, în funcție de raza de acțiune, acestea pot fi specifice (alterează

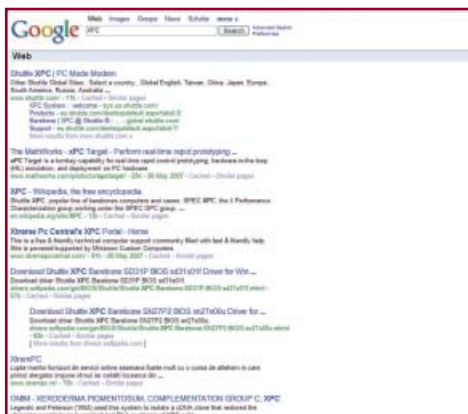

➔ Designul original Google



➔ Rezultatele ordonate pe coloane cu ajutorul script-ului GoogleMonkeyR

numai o anumită pagină sau site) sau generale (alterează mai multe sau chiar toate site-urile). Majoritatea script-urilor sunt specifice, concentrându-se pe un singur site.

Instalarea și utilizarea lor sunt extrem de simple. Având deja Greasemonkey instalată în Firefox, browser-ul va recunoaște automat link-urile cu extensia user.js și va instala script-urile respective. La fel ca în cazul instalării extensiilor, din cauza setărilor de securitate, este necesară o confirmare suplimentară pentru instalarea script-urilor. Odată instalate, modificările aduse de script-uri vor deveni vizibile la prima încărcare a site-ului vizat sau la reîmprospătarea paginii, în cazul în care pagina vizată este deja încărcată în browser.



Pentru a-și face efectul, unele script-uri vor avea nevoie de mici modificări, cum ar fi adresa site-ului căruia i se aplică. De exemplu, majoritatea celor pentru Google sunt destinate domeniului .com. Cei care accesează versiunea în limba română a Google vor fi nevoiți să modifice domeniul. Acest lucru se poate realiza fie modificând direct în cadrul fișierului, fie cu ajutorul extensiei Greasemonkey. În Firefox se urmează calea Tools/Greasemonkey/Manage User Scripts, se selectează script-ul care se va modifica din listă și se apasă butonul Add din cadrul secțiunii Included Pages. Continuând exemplul cu Google, pentru a aplica script-urile și pentru domeniul .ro trebuie adăugată linia http://www.google.*?search*. Prima steluță din sintaxă indică faptul că script-ul se va aplica tuturor domeniilor Google.

SĂ ÎNCEAPĂ DISTRACTIA!

Cele mai bogate colecții de script-uri pentru Greasemonkey pot fi găsite la adresele <http://userscripts.org> și <http://userstyles.org>. Din cauza numărului mare, organizarea acestora lasă de dorit. Singura modalitate de găsire a script-ului dorit este căutarea în funcție de site-ul avut în vedere sau de elementul modificat prin acesta. Vom prezenta în cele ce urmează unele dintre cele mai interesante script-uri pentru Greasemonkey, fără a avea însă pretenția de a le fi testat pe toate

cele 6.220 existente la ora redactării acestui articol.

GOOGLE - VERSIUNEA MAIMUȚĂRITĂ

Cele mai utile și mai interesante script-uri sunt, în mod logic, cele care vizează cele mai populare site-uri sau servicii online. Și nimeni nu poate contesta popularitatea serviciilor Google. Indiferent că este vorba de motorul de căutare, serviciul de e-mail, reader-ul RSS sau altele, site-urile Google sunt cele mai vizate de script-urile Greasemonkey.

GoogleMonkeyR este un script care alterează pagina de rezultate afișată de Google. Una din modificările care pot fi realizate cu ajutorul acestui script este gruparea pe coloane a

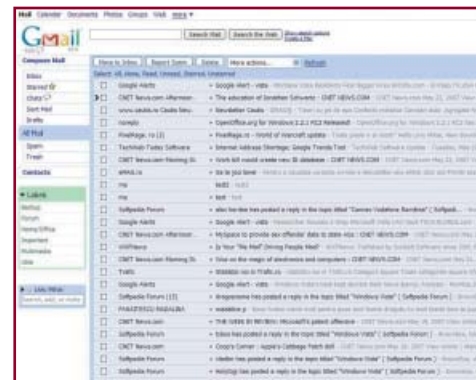

rezultatele sunt afișate numai pe măsură ce se face scroll vertical. Aceasta este una dintre cele mai utile facilități pentru Google și nu ar fi de mirare dacă, pe viitor, popularul motor de căutare va include în mod implicit o astfel de opțiune. În fine, Disable tracking este ultima opțiune oferită de acest script. Cum sugerează și numele, prin intermediul acesteia motorul de căutare este împiedicat să țină evidența căutărilor efectuate. GoogleMonkeyR este unul dintre cele mai complexe script-uri pentru Greasemonkey, dovada fiind chiar fereastra de configurare de care acesta dispune și prin intermediul căreia se pot activa/dezactiva cu ușurință unele opțiuni.

Google Image DirectLink este un script creat într-un singur scop: să faciliteze accesul direct la imaginile găsite cu ajutorul secțiunii de căutare a imaginilor. În mod normal, când căutăm imagini cu Google și dăm click pe un thumbnail din lista de rezultate, suntem mai întâi direcționați către o pagină cu două frame-uri care conțin imaginea redimensionată și pagina-gază. Prin intermediul acestui script, când se da click pe un thumbnail din lista de rezultate se deschide direct imaginea cu pricina, la dimensiunea originală. Googlenlarge vizează, de asemenea, secțiunea de căutare a imaginilor. Cu acest script, când veți trece cursorul deasupra unui thumbnail, va fi afișată o versiune mai mare a imaginii respective. Veți putea astfel vedea mai bine imaginea cu pricina fără a o încărca complet și fără a părăsi pagina de căutare.

GMAIL - SE POATE ȘI MAI BINE

Chiar dacă este unul dintre cele mai populare servicii de e-mail, fanii Gmail au considerat că este

rezultatelor. În locul înșuririi rezultatelor unul sub altul în stânga paginii, acestea pot fi sortate pe 2, 3 sau chiar 4 coloane și eventual numerotate. Tot cu acest script pot fi eliminate link-urile sponsorizate din dreapta paginii. O altă opțiune interesantă oferită de script-ul GoogleMonkeyR este așa-numita Auto load. Aceasta va realiza încărcarea progresivă a rezultatelor pe măsură ce se face scroll. Cu alte cuvinte, în locul clasicelor pagini cu câte 10 rezultate, va exista o singură pagină cu absolut toate rezultatele găsite. Timpul de încărcare a paginii nu are de suferit deoarece

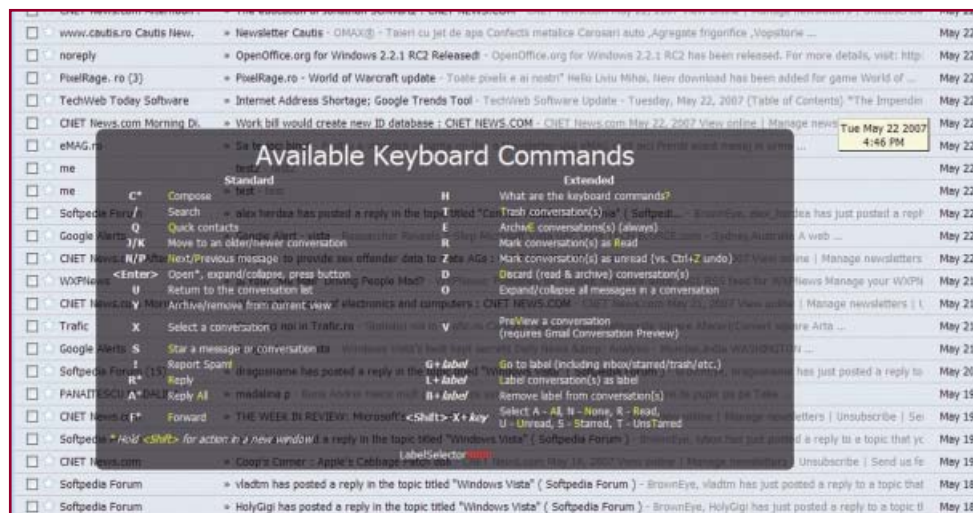

totuși loc de mai bine și au dezvoltat o serie de script-uri prin care îi sunt modificate atât designul, cât și funcționalitatea.

Gmail Macros este de departe cel mai util script pentru Gmail. Acesta simplifică și îmbunătățește utilizarea pe bază de shortcut-uri a serviciului de e-mail al celor de la Google. Aproape toate acțiunile pot fi realizate din tastatură cu ajutorul acestui script. Și, ceea ce este foarte important, utilizatorul nu trebuie să memoreze tastele. Este suficient să țină minte și să apese o singură tastă: H. Aceasta va deschide un meniu în care sunt afișate și explicate toate operațiunile și tastele atribuite. Unul dintre cei mai utili operatori este G. Apăsând această tastă urmată imediat de primele litere ale unui director (Inbox, Sent, Drafts, Trash etc.) poate fi accesat directorul respectiv. De exemplu, pentru a naviga în All Mail, este suficientă apăsarea tastei G, urmată de litera A. Pentru directoarele care încep cu aceleași litere, navigarea va fi realizată în momentul apăsării primei taste diferite. Astfel, pentru a merge în Sent tastele sunt G, S, E; pentru a accesa Spam se apasă G, S, P. Acest tip de navigare este valabil și pentru label-uri, nu doar pentru directoarele clasice. Utilitatea script-ului Gmail Macros nu se oprește aici, Reply, Forward, Delete, Mark as Read/Unread, Report Spam, Archive, Star, Select sunt doar o parte a acțiunilor care pot fi realizate din tastatură. În plus, prin editarea în Notepad sau în orice alt editor text a script-ului pot fi specificate alte taste.

Gmail Beautifier realizează o serie de modificări, majoritatea de ordin estetic. Cele mai importante sunt redesenarea butoanelor și eliminarea reclamelor în format text din dreapta paginii, ocazie cu care corpul mesajelor beneficiază de câțiva pixeli în plus pe lățime. Scoaterea reclamelor nu este definitivă, utilizatorul având posibilitatea reafășării acestora prin apăsarea unui buton plasat în locul lăsat liber. Gmail Air Skin este un script care aduce alterări exclusiv estetice. Nu este singurul de acest fel, însă pare a fi cel mai reușit. Sunt schimbate meniul principal și formatul fonturilor.

Gmail Spam-count hide, așa cum sugerează și denumirea, realizează un singur lucru: ascunde numărul de mesaje Spam primite din dreptul link-ului cu același nume. Nu este o modificare revoluționară, însă mulți utilizatori, printre care și subsemnatul, nu suportă să vadă cum crește numărul mesajelor nesolicitate cu care sunt

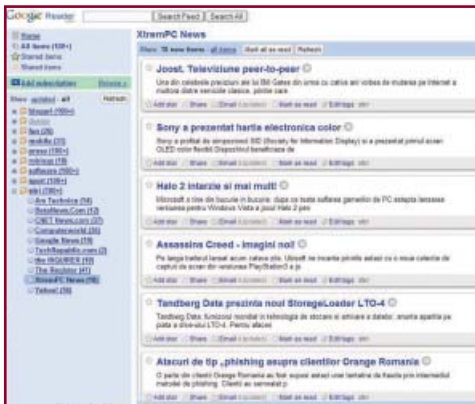

SCRIPT-URI PENTRU INTERNET EXPLORER

Utilizatori de Internet Explorer, nu disperați! Există script-uri și pentru voi, chiar dacă instalarea și utilizarea lor nu vor merge întotdeauna ca la carte. Deși profilul utilizatorului standard de Internet Explorer nu include printre trăsăturile caracteristice cunoștințe avansate de utilizare și apetit ridicat pentru configurarea aplicațiilor pe care le folosesc, respectiv a site-urilor pe care le vizitează în mod frecvent, nu este exclus ca script-urile în cauză să se bucure de succes și în rândul acestora.

La fel ca și în cazul browser-ului celor de la Mozilla, și Internet Explorer trebuie ajutat de un add-on pentru a recunoaște și aplica aceste scurte secvențe de cod site-urilor cărora le sunt destinate. Utilizatorii de Internet Explorer au de ales între Trixie și IE7 Pro, două add-on-uri care introduc această facilitate. Pe de o parte, Trixie prezintă avantajul de a recunoaște script-urile de Greasemonkey. Instalarea acestora însă trebuie făcută manual. Cu alte cuvinte, script-urile trebuie descărcate pe propriul calculator, în directorul specificat de program. În cazul unei instalări standard acesta este C:/Program Files/Bhelpuri/Trixie/Scripts/. Un alt dezavantaj constă în faptul că aplicarea unui script nu se face imediat după reîmprospătarea paginii, cum se procedează în Firefox, ci este necesar un restart al browser-ului. De asemenea, o mare parte din script-uri nu își vor face

bombardați. Este un aspect care parcă te disturbă și te îndeamnă să ștergi fiecare mesaj Spam imediat cu ajunge.

Gmail with different attachment icons afișează în dreptul fiecărui e-mail cu atașament o pictogramă care simbolizează tipul fișierului atașat. Astfel veți ști dacă mesajul primit are atașată o imagine, o secvență video sau un document înainte de a-l deschide.

Utilizatorii care folosesc atât Gmail, cât și Google Reader pot încerca script-ul Gmail + Google Reader. Cu ajutorul acestuia, fluxurile RSS configurate în Google Reader vor fi afișate și în Gmail. Odată instalat, acest script va crea un nou link în lista cu directoare, denumit Feeds. Evident că nu vor fi incluse toate funcțiile oferite de Google Reader, însă oricum acest script se dovedește mult mai practic decât modalitatea aleasă de Google pentru afișarea fluxurilor RSS în Gmail.

GOOGLE READER, SCRIPTUL SALVATOR

Conform celor mai recente studii, Google Reader este cel mai popular client RSS online. Mare parte din succesul acestui serviciu se datorează simplului fapt că aparține lui Google, deoarece funcționalitatea efectivă a aplicației lasă de dorit. Cel mai important minus este lipsa unei funcții de căutare. Este mai mult decât surprinzător ca un serviciu marca Google, cel mai mare și mai popular motor de căutare, să nu ofere această facilitate elementară. Noroc cu Greasemonkey și ale sale scripturi! Utilizatorii Google Reader cu cunoștințe



efectul. Iar cireașa de pe tort este dată de instabilitatea cu care se alege Internet Explorer după instalarea acestui add-on. Pe de altă parte, cu IE7 Pro script-urile sunt instalate automat, de o manieră asemănătoare lui Greasemonkey, iar aplicarea acestora se face cu ocazia reîmprospătării paginii, nefiind necesară restartarea browser-ului. Marele dezavantaj al acestui add-on rezidă în faptul că nu lucrează cu script-urile de Greasemonkey, ci doar cu cele care au extensia ieuser.js. Nu extensia diferită este marele dezavantaj, ci faptul că la ora redactării acestui articol erau disponibile exact 95 de script-uri față de cele peste 6000 pentru Greasemonkey. În concluzie, utilizatorii de Internet Explorer se pot bucura doar parțial de aceste script-uri. Acestea pot fi descărcate de la adresa <http://iescripts.org>.

de programare au remediat imediat această problemă, dezvoltând mai multe script-uri pentru Greasemonkey care corectează scăparea celor de la Google. Google Reader Custom Search este unul din aceste script-uri. Nu sunt foarte multe de spus despre acesta. Cu ajutorul său se pot realiza căutări fie pentru toate fluxurile RSS, fie doar în cadrul unui anumit flux.

IMAGINI ȘI FILME

Cei care dețin sau citeșc în mod frecvent blog-uri sunt probabil familiarizați cu un plug-in de Wordpress care realizează un slideshow interesant dintr-o colecție de imagini. Nu funcționalitatea acestuia l-a făcut atât de popular, ci designul spectaculos. Greased Lightbox este un script care aplică acest efect mai multor site-uri precum Google Image Search, Flickr, Wikipedia, Facebook, MySpace sau deviantART. În plus, față de plug-in-ul de Wordpress,



SCRIPT-URI PENTRU OPERA

Opera a fost întotdeauna un browser inovator, chiar dacă nu a reușit niciodată să amenințe cu adevărat supremația lui Internet Explorer cum reușese Firefox acum. Spre lauda sa, browser-ul norvegian oferă suport nativ pentru așa-numitele User JavaScripts, și asta încă de la cea de-a opta versiune. Opțiunile pentru configurarea acestei facilități pot fi accesate urmând calea Tools/Preferences/Advanced/Content/JavaScript options/. În câmpul User JavaScript trebuie trecută calea unde browser-ul va căuta script-urile. Astfel, toate script-urile care vor fi salvate în directorul specificat vor fi aplicate de Opera.

acest script permite redimensionarea imaginilor.

Foarte mulți utilizatori vor să salveze secvențele video de pe site-urile de profil. Google Video Getter și YouTube To Me sunt două script-uri care facilitează descărcarea de pe cele două mari site-uri video YouTube și Google Video. Odată instalate, cele două script-uri vor include în pagina cu filmul vizionat un link prin intermediul căruia se poate realiza salvarea pe propriul calculator.

Fiind unul dintre cele mai populare servicii de Photosharing, chiar și după ce a fost achiziționat de Yahoo!, Flickr beneficiază la rândul său de atenția dezvoltatorilor de script-uri pentru Greasemonkey. Flickr EXIF Decorator este un script care afișează informațiile EXIF într-o fereastră translucidă atunci când cursorul este plasat deasupra unei imagini. Flickr Titles + Descriptions Batch Tools facilitează editarea denumirilor și descrierilor mai multor fotografii în cadrul unei singure operațiuni. Flickr Auto Page este echivalentul lui GoogleMonkeyR în sensul că realizează încărcarea progresivă a paginilor cu rezultatele căutărilor, eliminând nevoia navigării pe pagini multiple. Flickr Photo Prefetch încarcă în background imaginea următoare din cadrul unui album, realizând astfel o navigare mai rapidă.

DE TOATE PENTRU TOȚI

Textarea Backup este un script care îi va salva de multe probleme pe utilizatorii fideli ai forumurilor de discuții și serviciilor de webmail. De multe ori, din cauza reimprospătării sau navigării accidentale de pe pagina respectivă, utilizatorul este pus în față neplăcutei situații de a pierde textul scris în casuțele de editare și de a fi nevoit să îl rescrie. Acest script va salva automat textul la fiecare 10 secunde sau 10 litere scrise.

Dacă vrei să faci o glumă unui prieten sau din spirit de răspundere vrei să vă autointerziceți să accesați anumite site-uri între anumite ore, Invisibility Cloak este script-ul căutat. Acesta poate împiedica încărcarea site-urilor alese de utilizator. Script-ul poate fi editat astfel încât să afișeze un mesaj în cazul în care se încearcă accesarea site-urilor interzise în intervalul orar stabilit.

GREASEMONKEY ȘI CONTROVERSELE

Nu toți sunt însă încântați de Greasemonkey și de ceea ce se poate face cu ajutorul ei. Adblock și Greasemonkey sunt extensiile care se află pe lista neagră a multor programatori, web designeri și

proprietari de site-uri. Cu ajutorul acestor două extensii utilizatorul are libertatea de a bloca diverse elemente precum bannerurile și celelalte tipuri de reclame online. Iar asta nu-l face nicicum fericit pe cel care are de pierdut bani din această cauză. Însă trebuie ținut cont de faptul că utilizatorul care blochează reclamele nu poate fi considerat un client pierdut deoarece nu era un potențial client de la bun început. Din moment ce scopul său a fost să blocheze reclamele, se poate întui ușor că utilizatorul respectiv nu era genul care să fie influențat de un banner în decizia sa de cumpărare. Pe de altă parte, există site-uri care prin modul de plasare a reclamelor și tipul bannerelor invită practic utilizatorul să le blocheze.

Dincolo de orice alte aspecte, Greasemonkey este o extensie dedicată și dezvoltată 100% de utilizatori departe de orice influențe directe de marketing sau PR. Cu toate acestea, simplul fapt că utilizatorii sunt preocupați de crearea și utilizarea acestor script-uri nu face decât să crească popularitatea site-urilor cărora le sunt dedicate.

Liviu Mihai
liuv.mihai@xtremmpc.ro



Designul original Gmail

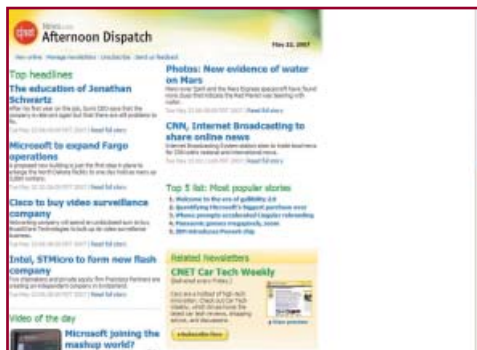

Gmail-für link-uri sponsorizate cu ajutorul script-ului Gmail Beautifier

Concurs

La tot pasul există viruși, spam, viermi, spyware, scam sau persoane care încearcă să fure date din calculatorul tău, provocându-ți pierderi de timp și de bani. Protejează-te!

Trimite până la 15 august la concurs@bitdefender.ro răspunsul la întrebarea:
"Cum s-a manifestat cel mai periculos virus care ți-a infectat calculatorul?"
și câștigă o soluție BitDefender!

www.bitdefender.ro



BitDefender Internet Security v10 ține la distanță amenințările informatice cu ajutorul modulelor sale Antivirus, Antispam, Antispyware, Firewall și Parental Control. Acum îl poți încerca gratuit timp de 30 de zile descărcându-l de pe <https://buy.bitdefender.ro>.

Ce poți câștiga*:



BitDefender Internet Security v10



BitDefender Antivirus Plus v10



BitDefender Antivirus v10

* licențe valabile 1 an



CÂȘTIGĂTORII CONCURSULUI DIN XTREMPC 88 SUNT:

Mihai Priboianu - București - premiul 1, BitDefender Internet Security v10
Vlăduț Georgescu - Rm. Vâlcea - premiul 2, BitDefender Antivirus Plus v10
Cristina Sorescu - București - premiul 3, BitDefender Antivirus v10



OLPC

PUȚIN ZAHĂR PESTE FEDORA

Va reuși sistemul de operare utilizat de XO să schimbe ceva? Cel mai probabil nu, dar acesta rămâne totuși o experiență cel puțin interesantă.

OLPC NU MAI ESTE DE MULTĂ VREME UN ACRONIM necunoscut pentru consumatorii de presă din România. Discuțiile destul de încinse și pătimașe purtate în jurul acestui calculator au ocupat fluxurile de știri la sfârșitul anului trecut și în primăvara anului în curs. În cadrul acestora au fost puse în balanță avantajele unui calculator simplu, destinat copiilor cu vârste mici, și dezavantajele implicite ale unei platforme minimaliste. Din păcate, până la urmă vocile care s-au împotrivit proiectului domnului Nicholas Negroponte au avut câștig de cauză, OLPC fiind refuzat.

Dacă detaliile despre configurația hardware sunt deja cunoscute, incluzând capacitatea de stocare și de procesare, mult mai interesantă este însă configurația software, aceasta fiind critică pentru un sistem destinat celor care poate nu au învățat încă să citească sau a căror limbă maternă este alta decât omniprezenta, cel puțin în lumea IT, limbă engleză.

LINUX ȘI SUGAR

Decizia de a utiliza un nucleu GNU/Linux pentru un calculator de acest tip este una mai mult decât normală. Față de soluțiile-propietar a căror sursă nu este publică, GNU/Linux oferă o foarte mare flexibilitate și posibilități de particularizare superioare, permițând adaptarea sistemului de operare și a aplicațiilor pentru specificul fiecărei țări dornice să implementeze OLPC.

Distribuția aleasă de către dezvoltatorii

proiectului a fost una dintre cele mai vechi și mai celebre: RedHat. Sub interfața spartană se ascunde o versiune redusă a distribuției Fedora Core 6, până la lansarea pe piață a primelor terminale aceasta urmând să fie înlocuită cu versiunea 7, care este preconizată să fie implementată în cursul lunii iulie o dată cu intrarea în stadiul Trial-2.

Aceste detalii tehnice însă sunt importante pentru cei care vor dezvolta aplicații pentru OLPC, dar complet irelevante pentru utilizatorii acestuia,

interesați doar de modul în care vor interacționa cu noul calculator portabil.

Denumită Sugar, interfața oferită va dezamăgi, fără nici o îndoială, utilizatorul adult obișnuit cu sistemele de operare moderne. Minimalistă și cu o paletă redusă de culori, aceasta pare o reminiscență a începutului anilor '70, când interfața grafică abia se năștea. Nu trebuie uitat însă faptul că aceasta nu trebuie privită din punctul de vedere al unui adult, ci din prisma unui

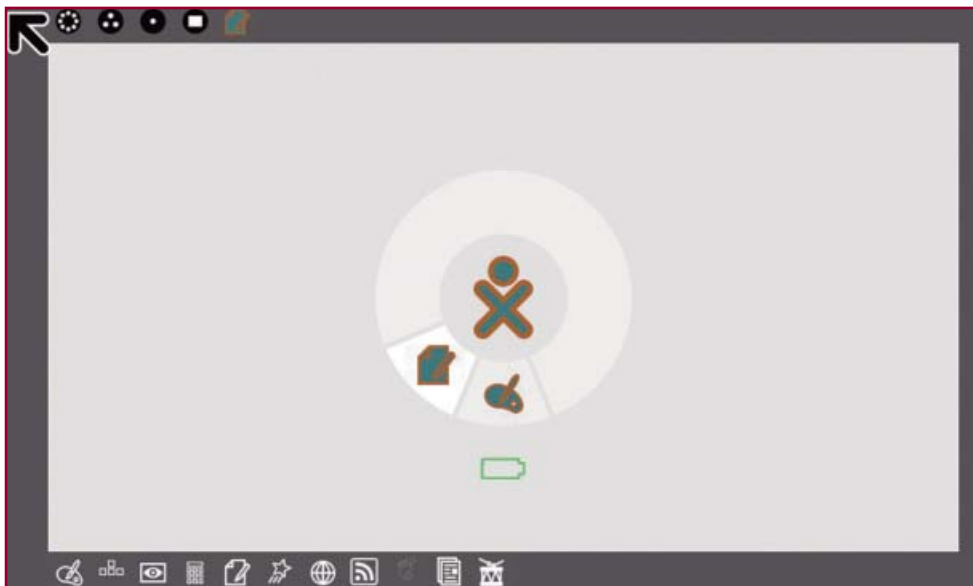



copil care pornește pentru prima dată un calculator personal. Au existat comentarii care au încercat să sublinieze faptul că această apropiere va crea o breșă între ceea ce urmează să utilizeze acești copii la început și ceea ce vor descoperi ulterior, când vor face saltul către un sistem de operare modern. Nu trebuie să uităm însă că interfețele grafice atipice ne înconjoară zi de zi, începând de la cele oferite de automatele băncilor până la cele ale telefoanelor inteligente dotate cu sisteme de operare. Și, cu toate acestea, ne putem adapta cerințelor fiecăreia dintre acestea, fiind și dezavantajați de o adaptabilitate mai mică decât cea a copiilor.

UNDE SUNT FERESTRELE?

Primul aspect care va surprinde în cadrul interfeței grafice Sugar va fi absența totală a ferestrelor flotante. Într-un mod similar primelor interfețe grafice, aplicațiile rulează doar în modul Full Screen, singurele elemente de control clasice fiind barele de derulare. Chiar și justificarea acestei alegeri a rămas aceeași: oferirea unui mediu cât mai simplu, care să nu bulverseze utilizatorul.

Prima pornire a sistemului de operare va necesita introducerea unui nume de utilizator și alegerea unei culori pentru icoana generală aferentă fiecărui utilizator. Nu există posibilitatea introducerii unei parole, nici contul de administrator, disponibil prin comutarea în modul text într-un mod similar oricărei distribuții Linux, nefiind protejat.

Elementul principal al acestei interfețe este rama generală de control. Ascunsă automat în momentul în care se deschide o aplicație și accesibilă prin plasarea cursorului de mouse într-unul din cele patru colțuri ale ecranului, aceasta conține practic toate opțiunile sistemului de operare. În partea superioară a ecranului se regăsesc cele trei icoane care permit răsfoirea și navigarea în cadrul rețelei, limitarea vizuală a

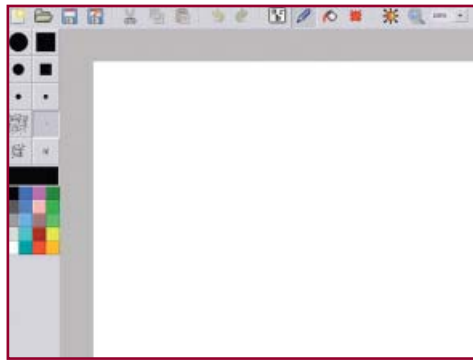

acestor conexiuni doar la sistemele direct conectate cu calculatorul utilizatorului și, în final, cea prin care se obține accesul la ecranul principal al sistemului, ce oferă funcțiile unui manager al aplicațiilor deschise, precum și al stării bateriei și conexiunii wireless. Afișarea celorlalți membri ai rețelei wireless este făcută într-un mod exclusiv grafic, fiecare utilizator având atașată o icoană colorată. Acești utilizatori sunt grupați opțional în funcție de activitățile desfășurate, fiecare utilizator cu care există o conexiune activă având atașată o icoană suplimentară în partea dreaptă a ramei interfeței. Partea opusă este destinată colectării elementelor copiate prin intermediul memoriei Clipboard, acestea putând fi selectate sau șterse după dorință.

Cea de-a patra icoană disponibilă în această zonă are rolul de închidere a ferestrei. Aceasta va oferi opțiunea revenirii în cadrul ultimei aplicații deschise sau închiderii acesteia, pentru efectuarea acestei operații asupra altei aplicații deschise fiind necesară trecerea prin ecranul principal al aplicației. Metoda este destul de slab implementată, afișarea tuturor aplicațiilor deschise putând fi o opțiune mult mai bună din punctul de vedere al ergonomiei, necomplicând totodată prea mult utilizarea acestui buton. Sperăm că versiunea finală va corecta această problemă.

Partea inferioară a ramei principale oferă icoanele dedicate aplicațiilor instalate. Panopia acestora poate varia în funcție de opțiunile cumpărătorului, existând însă o serie de aplicații prestabilite unice. Printre acestea se regăsesc un program de desen, similar prin simplitatea lui cu Microsoft Paint, un editor de text ale cărui facilități seamănă izbitor cu cele oferite de cunoscutul editor open-source AbiWord, o aplicație pentru camera Web inclusă, un agregator pentru fluxuri RSS, un calculator științific și un browser Web bazat pe motorul Gecko furnizat de Mozilla



Foundation.

Toate aceste aplicații sunt simplificate foarte mult din punctul de vedere al facilităților, neavând decât strictul necesar de butoane și nicio posibilitate de particularizare a opțiunilor. Deși optarea pentru o interfață care să ofere un mediu familiar prin utilizarea unor simboluri ușor de învățat și de recunoscut este normală, există și neajunsuri mari: reprezentarea grafică necesită apăsarea tuturor icoanelor pentru regăsirea unui utilizator după nume iar aplicația de mesagerie, prezentă în unele distribuții, nu permite vizualizarea numelui persoanei cu care se desfășoară dialogul. Mai mult, unele dintre aplicațiile care folosesc ferestre bazate pe text, cum ar fi agregatorul RSS, utilizează în mod implicit fonturi cu o dimensiune mică, acestea fiind aproape ilizibile.

Deși în cadrul versiunii publice actuale există posibilitatea comutării directe din cadrul interfeței Sugar în clasicul Gnome, unde lucrurile devin mult mai simple pentru cei care au cunoștințe bune de Linux, această facilități probabil va fi eliminată din cadrul versiunii finale. Momentan însă, prin intermediul acesteia se poate obține ușor acces la setări imposibil de accesat în alt mod, cum ar fi schimbarea parametrilor conexiunii LAN sau a setărilor de Power Management.

APROAPE GATA

Sugar este încă un proiect în lucru, dezvoltarea lui urmând să fie continuată și după data lansării oficiale pe piață. Deocamdată, dincolo de reticenta utilizatorilor, dezvoltatorii trebuie să învingă multe probleme apărute pe parcurs, marea parte a lor datorându-se conceptului nou de desktop introdus și compromisurilor făcute în numele ergonomiei și simplității.

Dorian Prodan
dorian.prodan@xtrempc.ro

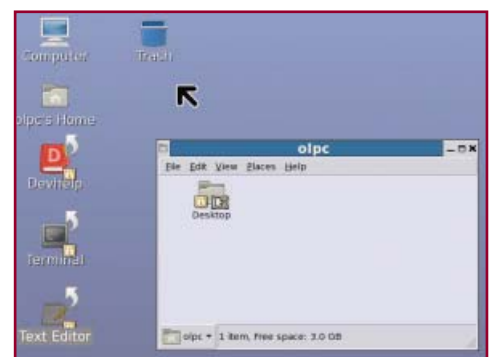
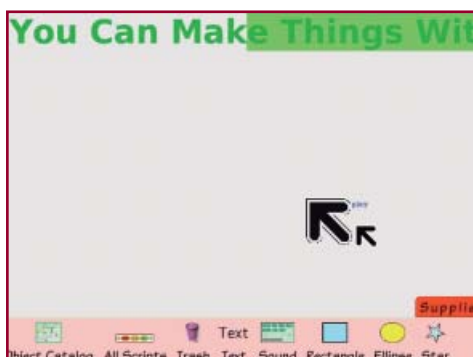
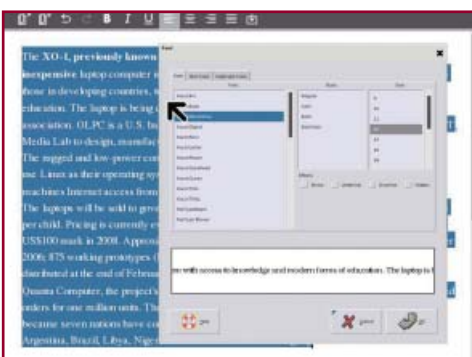



CLIEȚI RSS

ȘTIRILE LUMII CU UN CLICK

Atunci când nu vizităm noi un site, ne poate vizita acesta pe noi. Cum? Cu ajutorul tehnologiei RSS și al clienților dedicați.

RSS ESTE O TEHNOLOGIE CUNOSCUTĂ DEJA DE mare parte a utilizatorilor, aceasta oferind posibilitatea recepționării de informații oferite de diferite site-uri direct în cadrul unui client desktop, cunoscut și sub denumirea de agregator de știri, sau în cadrul unui serviciu online cu facilități similare. Sub acest acronim se ascund trei denumiri diferite: Rich Site Summary (specifică RSS 0.91), RDF Site Summary (specifică RSS 1.0 și RSS 0.90) și Really Simple Syndication (specifică RSS 2.0). Dincolo de diferențele, uneori mari, dintre acestea, scopul acestora este identic.

Ziua în care prima persoană s-a gândit la o modalitate de a le prezenta utilizatorilor unui site toate actualizările apărute de la ultima lor accesare fără a le cere acestora să viziteze efectiv acel site va rămâne probabil necunoscută. Prima persoană care a pus însă în practică o parte a conceptelor care definesc în ziua de astăzi formatul RSS pare a fi Ramanathan Guha, care, în decembrie 2006, a propus formatul Meta Content Framework, prezentat ca o soluție pentru formatarea unor informații despre conținutul unui site. La scurt timp după această prezentare, dezvoltatorul a părăsit compania Apple, alegând să lucreze pentru Netscape.

În martie 1997, Microsoft trimite spre analiză formatul Channel Definition Format, trei luni mai târziu fiind rândul Netscape să facă același pas, standardul propus de ei fiind același Meta Content Framework, bazat însă de data aceasta

pe XML. Doi ani mai târziu, acesta din urmă se va transforma în RSS 0.9, prima versiune oficială a formatului RSS, fiind utilizat pentru întâia dată de portalul My Netscape și fiind urmat într-o scurtă perioadă de timp de formatul RSS 0.91.

Eforturile de îmbunătățire a acestui format au cunoscut un reviriment o dată cu apariția unui grup menit să dezvolte, să preia reacțiile și propunerile utilizatorilor și să standardizeze noile specificații dezvoltate pe baza acestora: RSS-DEV Group. Eforturile acestui grup se vor materializa în decembrie 2000, atunci când versiunea 1.0 a standardului va fi publicată pentru prima dată. Aceasta a fost bazată pe specificațiile RDF, dar cu suport pentru setul de elemente metadata Dublin Core. Acest moment a fost însă marcat de separarea dezvoltării diferitelor versiuni RSS, lucru ce a permis apariția unora ulterioare în cadrul ramurii 0.9x.

În august 2002, Dave Winer, cel care poate fi considerat "capul răutăților" și principalul vinovat pentru separarea dezvoltării RSS a anunțat standardul RSS 2.0. Acesta însă este un format-proprietar, aflat în portofoliul Universității Harvard, fapt care pune piedici insurmontabile în calea oricărei perfecționări ulterioare.

Consecința aproape imediată a fost apariția unei noi tehnologii: ATOM. Inițiat de Sam Ruby, unul dintre membrii marcanți ai fundației Apache, acest standard a apărut ca urmare a necesității unui standard deschis, liber, extensibil

și ușor de implementat. Demarajul a fost destul de lent, în ciuda entuziasmului, abia în 2004 acesta fiind discutat atât de către World Wide Web Consortium, cât și de către Internet Engineering Task Force. Specificațiile finale draft pentru ATOM 1.0 au fost publicate însă în 2005.

CUM AM TESTAT

Sistemul pe care au fost testați cei opt candidați a constat dintr-o platformă AMD cu un procesor Sempron 3000+ ajutat de o cantitate de 512MB memorie. Criteriile pe baza cărora s-a calculat nota finală au fost resursele și compatibilitatea și, separat, ergonomia, care au reprezentat câte 35, respectiv 15 procente din nota finală, și facilitățile, care au reprezentat restul de 50 de procente.

Fiecare client a utilizat aceleași fluxuri RSS. În număr de 26, acestea au fost alese pentru a acoperi toate standardele existente în vigoare. De-a lungul testului s-au urmărit în mod special stabilitatea și ergonomia aplicațiilor, două criterii foarte importante pentru acest gen de programe destinate unei utilizări intense zilnice pe perioade îndelungate. Au fost punctate generos toate facilitățile de autodetectare a fluxurilor, de marcare rapidă a articolelor, de sortare și căutare în timp real, autodetectarea cuvintelor-cheie, precum și consumul redus de resurse.

Dorian Prodan

dorian.prodan@xtrempe.ro

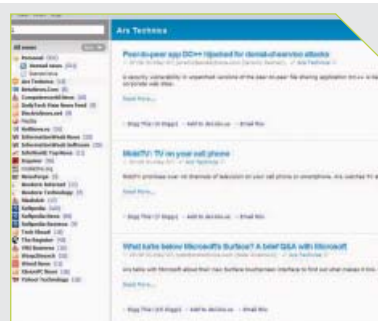

Producător: i-Systems
Web: www.feedreader.com
Tip licență: freeware

Verdict **7.42**

Feedreader 3.09

O primă vedere aruncată în fugă peste acest client ar putea crea falsa impresie că este vorba de o aplicație simplă. Simplitatea însă a fost rezervată doar pentru interfață, restul facilităților din spatele acesteia fiind puternice și de bună calitate. Schimbarea acestei interfețe a nemulțumit o parte a simpatizanților versiunii 2, noi utilizatori care doresc însă un produs compact, puternic și la obiect putând fi mulțumiți.

SIMPLITATE DEPLINĂ

Față de restul clienților din test, Feedreader este fără îndoială cel mai spartan. Din fericire, lipsa unor butoane în cadrul interfeței este suplinită de scurtături pentru majoritatea operațiunilor de răsfoire și marcare a știrilor. Se remarcă negativ însă lipsa atât a unui buton, cât și a unei scurtături menite să marcheze citirea tuturor articolelor noi. Nici fluxul inteligent Unread News nu este o culme a

funcționalității, acesta marcând doar 100 de știri ca fiind citite deodată. Feedreader recuperează însă în domeniul managementului fluxurilor de articole care includ atașamente, cum ar fi Podcast-urile audio sau video: Enclosure Browser permite afișarea tuturor fișierelor primite în mod automat, departajându-le și pe categorii, utilizatorul putând eventual opta pentru o descărcare integrală manuală a acestora.



Producător: Curio Soft
Web: www.curiosoft.com
Tip licență: freeware

Verdict **6.97**

GreatNews 1.0.0.382

Deși părea un produs mai mult decât promițător, GreatNews nu a reușit, în final, să obțină un loc prea bun în clasamentul final. Acest fapt s-a datorat atât absenței desăvârșite a oricărei urme a fișierului Help și a suportului online, mai mult decât subțire, cât și lipsei unor facilități precum expedierea unui articol prin intermediul mesageriei electronice sau o încărcare în avans a fluxurilor, fapt ce permite o foarte comodă navigare offline.

COMUNICARE LIBERĂ

GreatNews oferă o serie de facilități moderne demne de un produs online creat pentru începutul mileniului 3. Dintre acestea se remarcă opțiunea Track Comment, care permite activarea opțiunii de a urmări comentariile aferente unui articol primit prin intermediul unui flux, orice apariție a unuia nou determinând remarcarea articolului ca necitit. Cei care folosesc serviciul online Del.icio.us vor fi încântați de

posibilitatea de a plasa în colecția de favorite a articolelor direct din interfața GreatNews. În mod similar, cei care dețin un blog pot trimite direct către acesta conținutul articolului. Integrarea cu serviciile online nu se oprește aici, cei care dețin un cont pentru agregatorul online Bloglines putând face o sincronizare automată cu GreatNews, aceasta având însă un sens unic din cauza lipsei unui API public pentru acest serviciu.

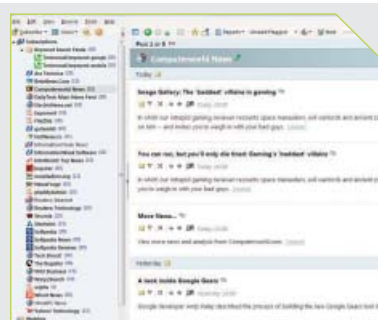

Producător: NewsGator
Web: www.newsgator.com
Tip licență: comercial, 29.95 USD

Verdict **8.43**

FeedDemon 2.5

Dacă Batman ar utiliza un client RSS, acesta ar fi fără îndoială FeedDemon. Deși încă nimeni nu a reușit să scrie o aplicație perfectă, subiectul acestei analize se apropie de acest deziderat la mică distanță: foarte puține sunt facilitățile a căror lipsă se face simțită și la fel de puține sunt acelea implementate slab. Singura problemă care poate apărea, doar în anumite condiții, este consumul destul de mare de resurse, acesta având un

comportament fluctuant, în concordanță cu numărul de fluxuri RSS și de frecvența reimprespăririi acestora.

O OFERTĂ IMPOSIBIL DE REFUZAT

FeedDemon oferă practic toate facilitățile necesare unui utilizator cu pretenții, începând de la interfața flexibilă și ergonomică până la facilitățile online. Printre acestea din urmă se regăsesc preluarea automată a știrilor care

conțin anumite cuvinte-cheie cu ajutorul motorului de agregare Technorati, căutarea directă online, trimiterea articolelor către o adresă de e-mail, către blog-ul personal sau către celebrul site de știri Digg. Marcarea cu ajutorul tagurilor este destul de neinspirată, acestea funcționând sub forma unor directoare virtuale către care se pot trimite articolele printr-un simplu click, metodă foarte bună, dar destul de dificil de descoperit inițial.

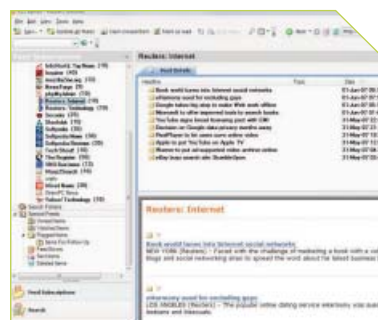

Producător: Dare Obasanjo
Web: www.rssbandit.org
Tip licență: freeware

Verdict **6.81**

RSS Bandit 1.5.0.10

În ciuda denumirii fioroase, RSS Bandit este un client obișnuit, singurul aspect în care denumirea este în deplină concordanță cu aplicația fiind consumul de resurse. Dezvoltat pe platforma .Net 2.0, RSS Bandit este un client care oferă performanțe deosebit de slabe, atât consumul de memorie, cât și cel al timpului de procesor punând la grele încercări nervii eventualului utilizator suficient de masochist pentru a-l utiliza zilnic.

O APLICAȚIE CENUȘIE

RSS Bandit nu se remarcă prin nicio facilitate deosebită, doar includerea unui motor capabil să parcurgă și conținutul canalelor de tip newsgroup putând fi considerată un plus. Din păcate, acest aspect este mult prea firav pentru a repara impresia neplăcută lăsată de această aplicație. Filtrarea articolelor pentru descoperirea celor care conțin anumite cuvinte-cheie se face într-un mod greoi și dificil

de găsit, necesitând efectuarea unei căutări și salvarea acesteia, urmată de rescarea manuală. Menținerea bazei de date se face în mod automat, articolele mai vechi fiind șterse în mod automat după o perioadă stabilită de utilizator. Această bază de date poate fi însă mutată în alt loc decât cel implicit, scopul partajării prin intermediul protocoalelor WebDav, FTP sau SMB fiind acela al utilizării mai multor clienți sincronizați în locuri diferite.

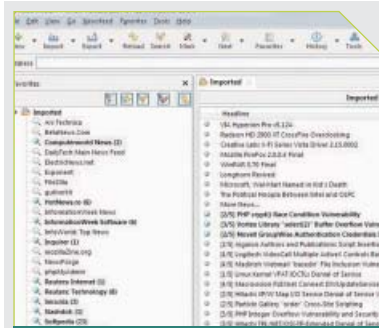

Producător: RSS Owl Team
 Web: www.rssowl.org
 Tip licență: freeware

Verdict **6.18**

RSS Owl 1.2.4

Pașarea de pradă RSS Owl s-a dovedit a fi un slab vânător, nereușind decât nedorita performanță de a ocupa un loc codaș în cadrul clasamentului final. Acest fapt se datorează facilităților deosebit de sărace oferite de dezvoltatorii aplicației, acesta fiind un agregator minimalist dedicat celor care nu doresc decât strictul necesar. Un punct în plus îl reprezintă însă compatibilitatea cu diferitele platforme software

capabile să ruleze aplicații Java, oferind aceeași experiență indiferent de versiune.

MINIMALISM

Dincolo de obligatoriile cerințe de compatibilitate atât cu standardele RSS și ATOM, cât și organizarea fluxurilor pe categorii, RSS Owl nu prea mai oferă nimic spectaculos. Nu există posibilitatea filtrării automate a fluxurilor în funcție de anumiți termeni, iar căutarea nu

este cu nimic mai prejos - nu se pot crea directoare cu rezultate, aplicația mulțumindu-se să marcheze articolele care conțin termenii căutați, dar necesitând răsfoirea manuală a fiecărui flux. Un lucru interesant însă îl reprezintă posibilitatea de exportare a știrilor în format HTML, RTF și PDF, ceea ce permite, mai ales în cazul ultimei opțiuni, păstrarea în condiții tehnice bune a articolelor care merită să fie păstrate.

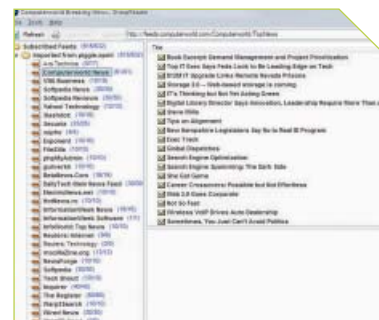

Producător: Luke Hutterman
 Web: www.sharpreader.net
 Tip licență: freeware

Verdict **5.71**

Sharpreader 0.9.7

Sharpreader este una dintre cele mai bătrâne aplicații de acest tip, vârsta punându-și însă negativ amprenta asupra ei. Chiar dacă dezvoltatorul aplicației s-a ocupat de întreținerea acesteia și de introducerea unor standarde noi, cum ar fi ATOM, Sharpreader a rămas cu mult în urma produselor concurente, cea mai bună dovadă fiind însăși nota obținută în cadrul testului. Sperăm că versiunile viitoare vor elimina aceste lacune.

NU CHIAR ATÂT DE ASCUȘIT

În ciuda denumirii, Sharpreader nu este deloc un instrument periculos pentru ceilalți participanți la test. Principalul atu al acesteia rămâne simplitatea utilizării, acest merit datorându-se parțial unei interfețe simple și parțial opțiunilor reduse ca număr. Cei care doresc doar un client cu care să citească fluxurile RSS vor aprecia acest lucru. Utilizatorii cu pretenții însă vor fi nemulțumiți de lipsa unor opțiuni

avansate, cea mai acută fiind posibilitatea filtrării știrilor. Acestea nu pot fi marcate într-un mod clar, existând doar posibilitatea blocării lor și atașării unui flag, marcaje care pot fi utilizate ca filtre în cazul efectuării unei căutări. Această căutare, singura posibilitate de regăsire a unor știri care conțin anumite cuvinte, nici măcar nu plasează rezultatele în cadrul unui director special, mulțumindu-se doar să marcheze canalele RSS.



Producător: Ykoon B.V
 Web: www.rssreader.com
 Tip licență: freeware

Verdict **5.94**

RSSReader 1.0.88

RSSReader este o aplicație izbitor de asemănătoare cu Sharpreader, din păcate acest lucru având doar conotații negative. Și această aplicație duce o lipsă acută de opțiuni avansate, fiind doar un client simplu dedicat celor fără pretenții deosebite. Singurul avantaj, care de altfel a și departajat acești doi clienți, a fost interfața mult mai elegantă și mai organizată, aceasta nereușind însă să îndrepte nota mediocră.

PERFORMANȚE ȘI FACILITĂȚI SLABE

Bazat pe platforma de dezvoltare software .Net 2.0, RSSReader devine, doar în anumite condiții, un adevărat devorator de memorie, în funcție de numărul de fluxuri consumul ajungând până la 100MB. Din fericire, minimizarea aplicației duce la eliberarea acestor resurse, comportamentul aplicației maximizate fiind însă destul de neplăcut în aceste condiții. Nici RSSReader nu oferă o modalitate de

filtrare a articolelor după cuvinte-cheie, întregul proces bazându-se doar pe funcțiile de filtrare. Accesibile prin intermediul unei bare afișate în permanență, filtrarea permite afișarea articolelor după starea acestora (citate, necitate sau marcate), după dată și după anumite cuvinte-cheie. Rutinele de autodetectare a fluxurilor RSS funcționează destul de bine, simpla introducere a unei adrese URL soldându-se rareori cu o eroare.



Producător: Snarfer
 Web: www.snarferware.com
 Tip licență: freeware

Verdict **7.16**

Snarfer 0.8.3

Această aplicație de mici dimensiuni (dimensiunea kitului de instalare are doar 385KB) a fost surpriza testului. În ciuda anonimității ei, această aplicație a lăsat o bună impresie, surclasând aplicații cu mai multe pretenții. Consumul de resurse este moderat; chiar dacă alocarea memoriei nu este una foarte fericită, aplicația nu creează disconfort în utilizare chiar dacă numărul de fluxuri introduse și citite este foarte mare.

VITEZĂ MAXIMĂ

Aplicația, care este asemănătoare unui alt concurent, FeedReader, se remarcă din primele momente prin viteza foarte mare de afișare și de descărcare a fluxurilor. Această viteză se observă și în cazul creării unui filtru care să urmărească anumite cuvinte-cheie: căutarea în interiorul știrilor deja descărcate durează câteva fracțiuni de secundă. Din păcate, aceste filtre sunt destul de slab implementate,

permițând doar un singur cuvânt-cheie. Această implementare se regăsește și în cadrul motorului de căutare online, acesta apelând agregatoarele majore de fluxuri RSS și bloguri și returnând rezultatele aferente în mod similar filtrelor pentru articolele stocate local. Arhitectura internă este flexibilă, practic toate facilitățile fiind implementate prin intermediul unor plug-in-uri. Din păcate, acestea sunt disponibile în număr foarte mic.

RSS FĂRĂ CLIENT DEDICAT

Fluxurile RSS nu reprezintă doar apanajul clienților dedicați. Utilizatorii prea comози sau care nu pot instala aplicații noi din cauza restricțiilor impuse prin normativele locului de muncă pot apela cu încredere la aproape orice browser modern. Atât Internet Explorer 7, cât și Mozilla Firefox sau Opera oferă suport nativ și comod pentru fluxuri RSS.

Cea mai simplă implementare este oferită de cel mai recent intrat în arena RSS, Internet Explorer 7. Acesta afișează fluxurile sub forma unor pagini Web, care pot fi salvate în meniul de fluxuri favorite. Acesta folosește Windows RSS Platform, o platformă software care permite stocarea, managementul și actualizarea fluxurilor. Acestea pot fi accesate de orice aplicație capabilă să colaboreze cu Common Feed List, Internet Explorer 7 fiind însă prima aplicație care a adus acest suport. Implementarea este una primară, singura opțiune disponibilă utilizatorului fiind cea de căutare în cadrul fluxului curent.

Mozilla Firefox a introdus, o dată cu versiunea 2.0, un suport similar. Acesta are însă doar rolul de

previzualizare a fluxului, de aici utilizatorul putând opta fie pentru trimiterea acestui flux către clientul RSS instalat, fie către motorul propriu de actualizare și afișare: Live Bookmarks. Acesta, prezent încă de la primele versiuni de Firefox, a adus o implementare prietenoasă pentru afișarea fluxurilor RSS: fiecare flux este prezent în meniul Bookmarks sub forma unui director, știrile urmând să apară sub forma unei liste de adrese favorite în cadrul acesteia, doar un click despărțind utilizatorul de conținutul știrii dorite.

În final, Opera oferă o apropiere clasică, dar puternică față de fluxurile RSS. O dată cu subscrierea la un flux RSS, acest browser deschide o fereastră asemănătoare unui client de mesagerie electronică. Din cadrul Feeds se poate sări direct în această interfață, destul de complexă pentru un modul auxiliar. Mesajele pot fi afișate atât în format text, cât și HTML, pot fi marcate ca citite atât manual, cât și în mod automat sau pot fi marcate în mod similar cu cele e-mail, ale căror opțiuni le și partajează de altfel.

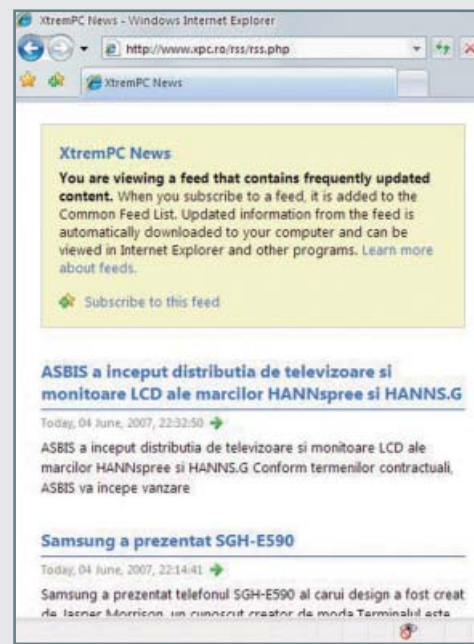

	FeedDemon 2.5	FeedReader 3.09	Snarfer 0.8.3	GreatNews 1.0.382	RSS Bandit 1.5.0.10	RSS Owl 1.2.4	RSSReader 1.0.88	Sharpreader 0.9.7
Producător	Newsgator	I-Systems	Snarfware LLC	Curio Studio	Dare Obasanjo	RSS Owl Team	Ykoon B.V.	Luke Hutterman
Licență	Comercial, 29.95 USD	Freeware	Freeware	Freeware	Freeware	Freeware	Freeware	Freeware
Adresă Web	www.newsgator.com	www.feedreader.com	www.snarfware.com	www.curiostudio.com	www.rssbandit.org	www.rssowl.org	www.rssreader.com	www.sharpreader.net
Resurse și compatibilitate								
Stabilitate	9.0	9.0	9.0	8.0	7.0	9.0	8.0	9.0
Resurse	7.0	7.0	8.0	8.0	3.0	7.0	7.0	6.0
Suport RSS 0.91	9.0	9.0	9.0	9.0	9.0	9.0	9.0	9.0
Suport RSS 1.0	9.0	9.0	9.0	9.0	9.0	9.0	9.0	9.0
Suport RSS 2.0	9.0	9.0	9.0	9.0	9.0	9.0	9.0	9.0
Suport ATOM	9.0	9.0	9.0	9.0	9.0	9.0	9.0	9.0
Ergonomie								
Interfață	9.0	6.0	8.0	7.0	8.0	8.0	8.0	6.0
Fișier help	7.0	5.0	3.0	2.0	5.0	7.0	2.0	5.0
Funcționalitate								
Fluxuri preconfigurate	9.0	9.0	9.0	9.0	9.0	9.0	0.0	5.0
Flitrarea automată a fluxurilor	9.0	9.0	7.0	8.0	7.0	2.0	0.0	0.0
Browser integrat	8.0	7.0	8.0	8.0	8.0	8.0	8.0	8.0
Navigare cu taburi	9.0	0.0	8.0	9.0	8.0	9.0	0.0	0.0
Autodetecție fluxuri	7.0	7.0	9.0	7.0	5.0	9.0	7.0	0.0
Import/export fluxuri	9.0	7.0	7.0	8.0	9.0	9.0	8.0	7.0
Notificare	9.0	9.0	9.0	9.0	9.0	9.0	9.0	9.0
Setare timp ștergere	9.0	7.0	9.0	8.0	9.0	0.0	9.0	9.0
Setare timp update	9.0	9.0	9.0	9.0	9.0	9.0	9.0	9.0
Afișare desktop	0.0	9.0	0.0	0.0	0.0	0.0	0.0	0.0
Căutare în fluxuri	9.0	8.0	9.0	9.0	9.0	9.0	7.0	7.0
Căutare online	9.0	0.0	9.0	0.0	9.0	0.0	0.0	0.0
Autentificare	9.0	9.0	9.0	9.0	9.0	0.0	9.0	0.0
Importare titluri și favicon	9.0	9.0	9.0	9.0	9.0	0.0	9.0	5.0
Categorii	9.0	9.0	9.0	9.0	9.0	9.0	9.0	9.0
Taguri	7.0	9.0	0.0	9.0	0.0	0.0	0.0	0.0
Preloading	9.0	9.0	0.0	0.0	0.0	0.0	0.0	0.0
Arhivare știri	9.0	7.0	7.0	7.0	0.0	0.0	0.0	0.0
Marcare știri	9.0	9.0	0.0	0.0	9.0	0.0	9.0	4.0
Marcare Web 2.0	9.0	5.0	0.0	7.0	5.0	2.0	0.0	7.0
Expediere e-mail	9.0	9.0	9.0	0.0	9.0	9.0	9.0	9.0
Integrare servicii RSS online	9.0	0.0	9.0	8.0	0.0	0.0	0.0	0.0
Mentenanță bază de date	9.0	8.0	4.0	8.0	4.0	0.0	0.0	0.0
Nota finală								
Resurse și compatibilitate	8.67	8.67	8.83	8.67	7.67	8.67	8.5	8.5
Ergonomie	8	5.5	5.5	4.5	6.5	7.5	5	5.5
Funcționalitate	8.39	7.13	6.48	6.52	6.3	4.04	4.43	3.83
Verdict	8.43	7.42	7.16	6.97	6.81	6.18	5.94	5.71

Client BitTorrent

uTorrent
1.7 beta

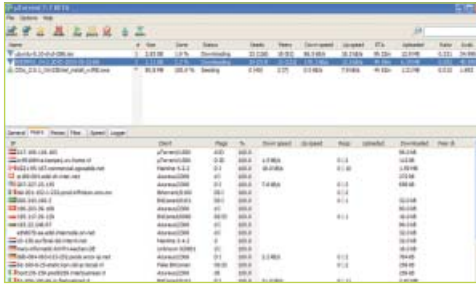

Detestată și atacată de unii pe de o parte, adorată de alții pe de altă parte, controversata tehnologie BitTorrent reprezintă în cele din urmă una dintre cele mai inovatoare idei ale ultimilor ani în domeniul IT. Transferul datelor prin intermediul acestei tehnologii se face, din punctul de vedere al utilizatorului, cu ajutorul unui client BitTorrent. uTorrent este un astfel de program. Gama largă de facilități și dimensiunile reduse sunt principalele atuuri ale acestuia.

FUNCȚII DE NOTA 10

uTorrent dispune de un excelent wizard de configurare a conexiunii, denumit Speed Guide, care poate optimiza traficul în funcție de tipul conexiunii. Limitarea traficului se poate face atât pentru download, cât și pentru upload, fie individual, fie pentru toate conexiunile active. Se poate, de asemenea, stabili numărul de conexiuni pentru download și upload. Utilizatorul poate limita viteza pentru upload în cazul în care rația upload/download depășește o anumită proporție. Se poate realiza descărcarea selectivă doar a anumitor fișiere și totodată se pot specifica priorități diferite de download pentru fișierele componente ale aceluiași torrent.

BITORRENT + RSS

uTorrent include o facilitate deosebit de utilă în special celor care doresc să obțină o rație upload/download cât mai bună. Este vorba de monitorizarea fluxurilor RSS și descărcarea automată a torrentelor imediat ce sunt publicate. Utilizatorul poate specifica anumite cuvinte-cheie, iar uTorrent va începe descărcarea automată a torrent-ului în momentul în care acesta este anunțat prin intermediul fluxului RSS (cu condiția ca site-ul cu pricina să ofere un flux RSS).

Contact

Producător BitTorrent Inc
Web <http://utorrent.com>

Detalii

Versiune 1.7 beta
Sistem Windows 98/2000/XP/Vista
Program-gazdă -
Tip de licență Freeware

Evaluare generală

- + numeroase opțiuni de configurare a traficului
- + download programat cu ajutorul fluxurilor RSS
- + configurarea unei interfețe Web
- + dimensiune redusă

Verdict



Blog Publishing

Windows Live Writer
1.0 beta

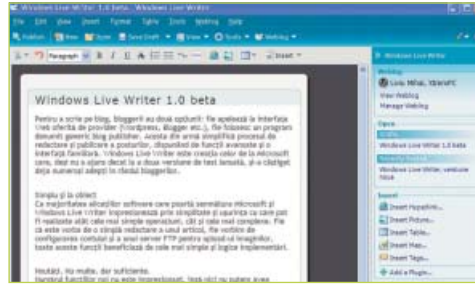

Pentru a scrie pe blog, bloggerii au două opțiuni: fie apelează la interfața Web oferită de provider (WordPress, Blogger etc.), fie folosesc un program denumit generic blog publisher. Acesta din urmă simplifică procesul de redactare și publicare a posturilor, dispunând de funcții avansate și o interfață familiară. Windows Live Writer este creația celor de la Microsoft care, deși nu a ajuns decât la a doua versiune de test lansată, și-a câștigat deja numeroși adepți în rândul bloggerilor.

SIMPLU ȘI LA OBIECT

Ca majoritatea aplicațiilor software care poartă semnătura Microsoft, și Windows Live Writer impresionează prin simplitatea și ușurința cu care pot fi realizate atât cele mai simple operațiuni, cât și cele mai complexe. Fie că este vorba de o banală redactare a unui articol, fie vorbim de configurarea contului și a unui server FTP pentru upload-ul imaginilor, toate aceste funcții beneficiază de cele mai simple și logice implementări.

NOUTĂȚI. NU MULTE, DAR SUFICIENTE

Numărul funcțiilor noi nu este impresionant, însă nici nu putem avea pretenții exagerate din parte celei de-a doua versiuni de test a unui program. Au fost simplificate o serie de funcții de formatare a căror apelare se făcea ceva mai greoi în versiunea anterioară. A fost introdusă facilitatea Paste Special cu ajutorul căreia utilizatorul poate alege formatul textului copiat din alt document sau pagină Web. Crearea și editarea tabelelor cu ajutorul interfeței WYSIWYG (What You See Is What You Get) beneficiază acum de un instrument dedicat. De asemenea, au fost aduse îmbunătățiri substanțiale pe partea de inserare și prelucrare a imaginilor.

Contact

Producător Microsoft
Web <http://writer.live.com>

Detalii

Versiune 1.0 beta
Sistem Windows 98/2000/XP/Vista
Program-gazdă -
Tip de licență Freeware

Evaluare generală

- + ergonomic
- + configurare ușoară a conturilor
- + lucrul cu tabelele și gestionarea imaginilor
- număr redus de shortcut-uri

Verdict



Utilitar sistem

Launchy
1.25

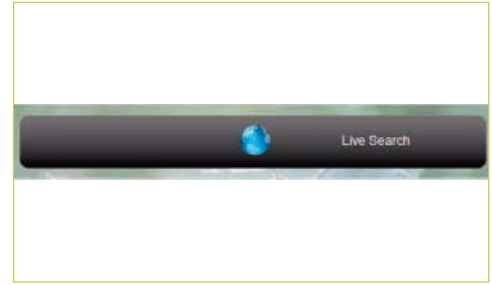

Cei care au trecut la Windows Vista au descoperit deja utilitatea căsuței de căutare din cadrul meniului Start, care poate îndeplini și alte funcții precum deschiderea unor aplicații sau directoare ori accesarea site-urilor favorite. Launchy este corolul acestei facilități pentru Windows XP.

PE PLACUL UTILIZATORILOR PRETENȚIOȘI

Launchy este un program special creat pentru utilizatorii avansați care preferă modalitățile rapide de folosire a calculatorului, fără prea multe considerente estetice, dar cu un grad ridicat de configurabilitate. Exact acestea sunt și caracteristicile de bază ale lui Launchy. Micul utilitar pornește o dată cu sistemul de operare, consumă puțină memorie RAM și devine vizibil doar prin apelarea combinației ALT+Space (care poate fi modificată de utilizator după bunul plac). Cu alte cuvinte, în loc să meargă pe vechia cale de lansare a unei aplicații, Start/All Programs urmată de accesarea shortcut-ului din lunga lista de programe instalate, cu Launchy este suficientă apelarea combinației de taste amintite, urmată de tastarea primelor litere din numele programului care se dorește a fi accesat și un simplu Enter.

BUN LA TOATE

Nu doar aplicațiile care dispun de shortcut-uri în All Programs pot fi lansate cu Launchy. Funcționalitatea acestuia poate fi extinsă și asupra altor directoare, prin indexarea anumitor tipuri de fișiere (muzică, imagini, filme etc.) care să fie deschise rapid. De asemenea, Launchy nu se limitează la aplicațiile locale. Cu el pot fi accesate site-uri Web, se poate căuta pe Google, Wikipedia și alte servicii asemănătoare, se poate căuta starea vremii pentru un anumit oraș.

Contact

Producător Josh Karlin
Web www.launchy.net

Detalii

Versiune 1.25
Sistem Windows 98/2000/XP
Program-gazdă -
Tip de licență Freeware

Evaluare generală

- + simplu de folosit și eficient
- + consum redus de resurse
- + funcționalitate atât online, cât și offline
- + plugin-uri și skin-uri

Verdict



0040/21/3179080

ODS  BUSINESS SERVICES

Reliability | Capacity | Service | Transparency |

All about CD and DVD

Piata Presei Libere 1 | Corp A2 | Etaj 3

Sector 1 | 013701 Bucuresti

Phone: +40 (0)21 317 90 80 | Fax: +40 (0)21 317 90 77

Direct Line: +40 (0)720 317 904 | +40 (0)720 317 937 | +40 (0)720 317 980

E-mail: office@ods-bs.ro | www.ods-bs.ro

Zbrush 3

Alternativa digitală a modelării cu lut

Au trecut ani buni de când am descoperit prima oară Zbrush. Cei de la Pixologic au venit atunci cu o idee originală pe piața produselor de grafică: un program de modelare care nu era nici 2D, nici 3D, era 2.5D. Zbrush nu lucra cu pixeli, ci cu pixoli, unități de bază care păstrau și informația de adâncime sau poziționare în perspectivă, pe axa Z. Cea mai potrivită comparație care se putea face în cazul Zbrush era cu modelarea tradițională cu lut. Cei care își mai aduc aminte de modelarea cu plastilină de la grădiniță sau din clasele primare știu cu siguranță despre ce este vorba. Cei care au avut oportunitatea să studieze sculptura mai târziu (ceea ce nu este cazul meu) s-ar potrivi și mai mult cu publicul-țintă al acestui software. Cel puțin în faza inițială, intenția declarată a Pixologic a fost de a-i atrage pe artiștii tradiționali, convingându-i să lucreze digital în loc să modeleze din lut și apoi să scaneze sculpturile cu scanere 3D costisitoare. Din acest punct de vedere inițiativa lor a fost o reușită. Foarte mulți au spus că lucrul cu Zbrush era foarte natural și intuitiv.

Paradoxal însă, această deschidere către segmentul tradițional al artiștilor 3D a făcut ca Zbrush să fie privit cu reticență de cei care aveau o formare exclusiv digitală. Zbrush era fără îndoială cool și original, însă îi lipseau multe dintre facilitățile oferite de universul digital. În speță, conceptul de scenă, așa cum era el implementat în pachete de grafică 3D mai complexe, gen 3DStudioMax sau Maya, lipsea aproape cu desăvârșire din Zbrush, iar aranjarea obiectelor multiple era extrem de anevoioasă. Focusul pe modelarea organică făcea ca softul să piardă mult din abordarea matematică, precisă,



pe care o ofereau pachetele consacrate. Închipuiți-vă cum ar fi dacă cineva ar încerca să construiască un tanc din plastilină și altcineva ar încerca să îl construiască din piese Lego. Plastilina ar fi Zbrush, iar abordarea Lego ar fi 3DStudioMax, sa zicem. Este cea mai bună comparație pe care o pot face. Una oferă mai multă libertate și un nivel de detaliu impresionant, dar orientat către formele organice, iar cealaltă oferă precizie și mai mult control în crearea formelor rigide, artificiale.

Nu e de mirare că până și acum, când Zbrush a ajuns la versiunea 3.0, majoritatea tutorialurilor încep prin a importa un model care a fost creat în altă aplicație. Este o realitate: pentru cei care nu au un background de artă tradițională, Zbrush este cel mai adesea folosit pentru a finisa modelele create în alt program, adăugând detaliu și texturi. Iar la asta Zbrush se descurcă foarte bine. Atât de bine încât este folosit de companii cu renume, gen Industrial Light and Magic, care l-a utilizat pentru creaturile din filmul "Pirates of the Caribbean: At World's End".

Inevitabil, de-a lungul timpului, Zbrush a evoluat, încercând să le ofere utilizatorilor tot mai multe instrumente utile, insistând chiar pe partea de management al scenelor, modelare "sistemică" și randare, care erau etichetate ca insuficient dezvoltate și de către alții, nu doar de mine. Zbrush 3 nu face excepție și vom vedea în continuare ce aduce nou și cum influențează asta procesul de lucru.

În topul îmbunătățirilor aș plasa opțiunea de Transpose, care permite manipularea unor părți din model într-un mod cât de cât intuitiv. În Zbrush 2.0, pentru a mișca mâna unui personaj sau pentru a o roti în altă poziție trebuiau folosite diverse brushes cu parametri dubioși, un proces foarte frustrant și în opinia mea deloc intuitiv. Opțiunea Transpose din Zbrush 3.0 nu se compară încă cu flexibilitatea unui manipulator universal din Max, dar măcar este un pas mare în direcția bună. Zbrush folosește un Action Line care se desenează peste model și care are o acțiune contextuală în funcție de ce operator este selectat (Move, Scale, Rotate). Este destul de

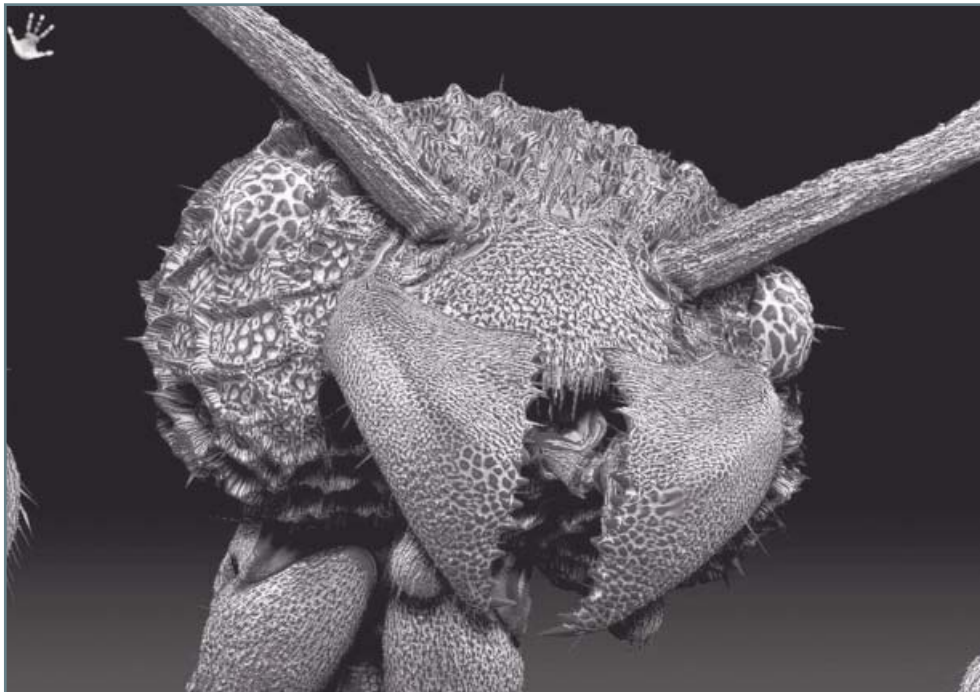



greu de explicat, dar în practică se dovedește destul de intuitiv, oricum mult mai intuitiv decât modul în care se făcea manipularea modelelor în versiunile anterioare. Folosind masking, acțiunea Transpose poate fi restrânsă destul de ușor doar la părți specifice ale modelului. Știu că pare greu de închipuit, dar în versiunile precedente, dacă vroiai să obții cele mai bune rezultate, trebuia să îți imaginezi modelul direct în poziția finală și să îl creezi ca atare. Exact ca în sculptura tradițională, unde nu prea poți să îi sucești brațele lui Venus din Milo după ce ai creat-o. Poți cel mult să i le elimini de tot.

Deci se poate spune că Transpose este binevenit, deși unii poate s-ar fi așteptat ca această funcționalitate să fie inclusă încă de la prima versiune. Ca și Perspective Camera, care este și ea o opțiune de pe lista de noutăți. Serios acum, vi se pare normal să treacă patru-cinci ani până să fie implementată o astfel de facilitare banală, cum este o perspective camera cu lungime focală ajustabilă? Mie unul, nu.

Să discutăm totuși și de opțiunile care chiar sunt inovatoare. Cum este noul MatCap, un feature proprietar Zbrush care îi permite utilizatorului să recreeze un material prin sampling-ul unor puncte dintr-o fotografie, puncte numite surface markers. Acestea sunt plasate de utilizator, care trebuie să indice normala la suprafață în punctul respectiv. Dacă teoria iluminării în programele 3D și termeni ca specularitate sau surface normal nu vă sunt tocmai familiari, s-ar putea să aveți nevoie de ceva mai multe experimente până să înțelegeți exact cum funcționează MatCap (prescurtare de la Material Capture, evident), dar sunt sigur că vă veți descurca până la urmă.

Un alt aspect interesant este posibilitatea de a lucra cu până la un miliard de poligoane pe ecran. Aici este și puțină exagerare de marketing, însă opțiunea este interesantă. De la un anumit

punct în care sistemul nu mai poate să "ducă" sutele de mii de poligoane generate, utilizatorul poate să crească nivelul de detaliu folosind geometrie virtuală, sau așa-numita HD Geometry. Trucul este că HD Geometry este aplicat doar pe o zonă limitată a modelului, iar restul nu se mai afișează. Pe de altă parte, nu poate fi negat că nivelul de detaliu în care puteți ajunge în acea zonă limitată este de neegalat. În momentul în care ieșiți din vederea HD, nivelul de detaliu este redus ca afișare, dar numărul de poligoane păstrate în memorie este același. În momentul în care intrați din nou în modul HD, veți găsi toate detaliile pe care le-ați adăugat.

Ultima noutate asupra căreia aș vrea să vă mai atrag atenția este Topology, una dintre acele opțiuni despre care spuneam că sunt un pas înainte către "profesionalizarea" Zbrush. Folosind un mic artificiu (da, nu este tocmai simplu și intuitiv) utilizatorul poate crea meșe poligonale pe baza unui model deja existent sau îi poate modifica acestuia topologia. Topologia este o ramură mai avansată a geometriei, care se ocupă cu seturile de puncte. N-o să vă plictisesc acum intrând în detaliu, dar practic Zbrush emulează prin acest tool modelarea poligonală cu care unii dintre noi sunt obișnuiți, doar că vertecșii sunt înlocuiți cu Zspheres. Dar puteți trage de ele la fel de bine chiar și așa. Singura problemă este că procesul de creație este destul de anevoios pentru un novice. Zbrush nu este un program pur 3D și de aceea este nevoie de tot felul de trucuri pentru a emula unele dintre comportamentele cu care utilizatorii sunt obișnuiți din 3dstudiomax sau alt program asemănător.

Pentru graficienii amatori (majoritatea celor care citesc această rubrică, practic) atracția Zbrush constă în libertatea de experimentare. Veți obține ceva interesant și eventual plăcut ochiului foarte rapid. Doar că aproape sigur nu va semăna cu ce ați fi intenționat să iasă. Pentru a "controla" efectiv Zbrush și a obține rezultatele dorite este nevoie de o lungă perioadă de adaptare. Cei care vor fi dispuși să investească timpul necesar își vor vedea probabil eforturile răsplătite. Ceilalți se vor întoarce la pachetele care oferă mai mult control și un mediu de lucru mai familiar. Depinde de voi din ce grup veți face parte.

Adrian Dorobăț
adrian.dorobat@xtremc.ro

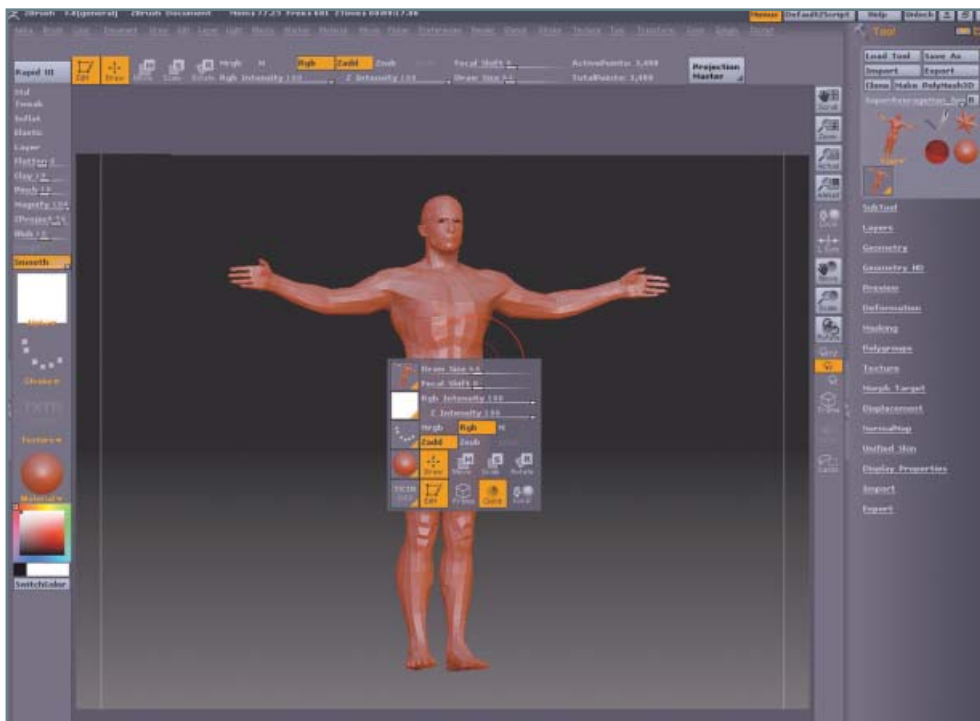

Contact	
Producător	Pixologic
Web	www.pixologic.com
Detalii	
Versione	3.0
Sistem	Pentium IV 1GHz, 512MB RAM, Video 64MB, OpenGL
Program-gazdă	-
Tip de licență	comercial, 458.33 euro
Evaluare generală	
+ Importanți pași înainte către impunerea Zbrush ca un tool profesional	
+ Optimizări care oferă mai mult nivel de detaliu la o performanță crescută	
- Procesul de lucru este încă anevoios pe alocuri	
- Un pret cam piperat având în vedere că Zbrush este folosit mai mult pentru finisare decât pentru creație	
Verdict	
★ ★ ★ ★ ☆	



TIPS & TRICKS

TRUCURI PENTRU TOȚI

Cum putem să înlănțim tastele multimedia nefuncționale și cum să convingem un stick USB să devină compatibil cu ReadyBoost

REDEFINIREA TASTELOR MULTIMEDIA

Tastaturile multimedia pot avea uneori drivere care oferă posibilități slabe de particularizare, sunt instabile, consumă resurse sau pur și simplu lipsesc cu desăvârșire. Utilizatorul pus în fața unor taste nefuncționale sau inutile le putea apela la două aplicații gratuite care vor reduce parțial incompetența companiei producătoare.

În cazul fericit în care tastatura utilizează aceeași mapare cu tastaturile multimedia Microsoft, toate funcțiile acesteia vor funcționa în mod nativ. Cu toate acestea, unii utilizatori vor fi nemulțumiți de utilitatea discutabilă a tastelor "My Documents" sau "Favorites". Cu ajutorul utilitarului gratuit TweakUI PowerToys, furnizat de către Microsoft, aceste mapări se pot schimba imediat. Submeniul "Command Keys" din cadrul meniului "Explorer" va permite redefinirea aplicației care va fi pornită prin apelarea unei taste speciale multimedia, celelalte alternative fiind dezactivarea acesteia și revenirea la funcția implicită. Selectarea programului implicit se va realiza prin apelarea butonului "Change...", urmată de căutarea aplicației dorite prin intermediul funcției de autocompletare bine pusă la punct. Nu se recomandă introducerea directă a căii executabilului, înregistrarea făcută pe această cale nefiind funcțională.

O situație specială o constituie însă existența unor taste specifice producătorului, care diferă de maparea implicită Microsoft. În acest caz TweakUI

este neputincios deoarece acesta nu recunoaște decât un set limitat de taste și funcții. De un real ajutor este în acest caz utilitarul gratuit SharpKeys 2.1.

Utilizatorul care va dori maparea unor taste specifice producătorului, cum ar fi "Webcam" sau "Messenger" în cazul tastaturilor produse de Logitech, vor trebui să urmeze un pas suplimentar. Aceștia vor selecta în aplicația TweakUI, în modul deja menționat, o funcție care nu există fizic pe tastatură și căreia îi vor anexa aplicația dorită. Apoi, cu ajutorul utilitarului SharpKeys, tasta dorită va fi mapată către funcția aleasă deja în TweakUI. În acest scop, în cadrul SharpKeys se va apăsa butonul "Add", care va aduce la suprafață o fereastră dublă. În partea stângă figurează tastele originale, printre care se numără și cea destinată remapării. Aceasta va fi detectată fie după

denumire, fie va fi detectată automat prin apelarea butonului "TypeKey" și apărsarea tastei în cauză. După acest pas urmează selectarea în panoul din partea dreaptă a funcției destinației, setată după dorință în cadrul TweakUI în pasul anterior. După descoperirea acesteia se validează întreaga operațiune prin apelarea tastei "OK" și se revine la meniul principal al aplicației.

De data aceasta însă ecranul va arăta noua remapare. Pentru ca aceasta să devină activă sunt necesare scrierea noii mapări în regiștrii Windows, prin apelarea butonului "Write to registry", și o restartare a sistemului de operare. Noua tastă multimedia particularizată este gata de utilizare.

Există posibilitatea ca anumite tastaturi exotice să genereze coduri de tastatură nerecunoscute de către SharpKeys, acestea fiind însă destul de rare.

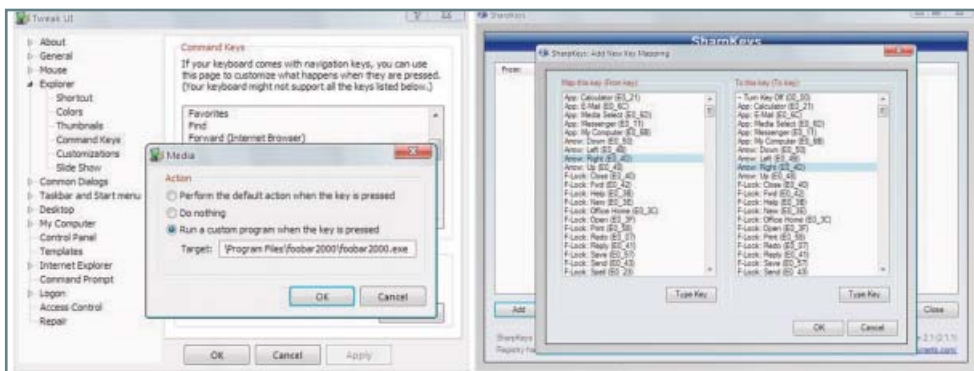

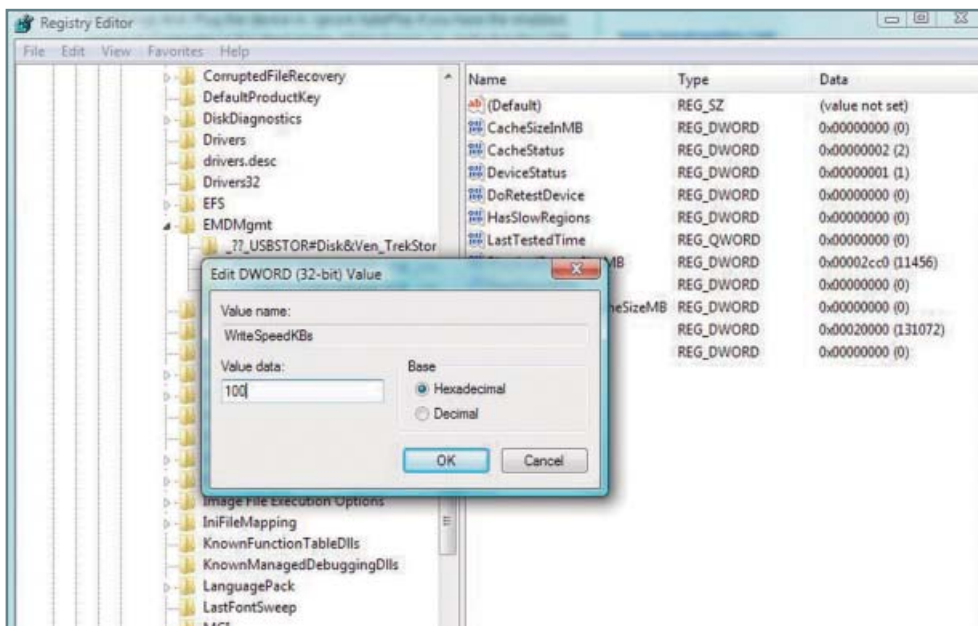

READYBOOST CU ORICE STICK USB

ReadyBoost este una dintre tehnologiile nou-introduse o dată cu Windows Vista ale căror merite vor fi apreciate de utilizatorii calculatorilor nu tocmai performante. Aceasta este o tehnologie care permite utilizarea memoriilor Flash USB, SecureDigital și CompactFlash ca zonă cache pentru discurile fixe instalate în sistem.

Memoriile Flash oferă o viteză scăzută pentru citirile secvențiale ale blocurilor mari de date, oferind însă o latență mult mai mică în cazul pachetelor de mici dimensiuni. Astfel, citirea și scrierea acestor date se pot face de circa 50 de ori mai repede, oferind în mod evident o performanță îmbunătățită. ReadyBoost face o analiză a acestor date și, în funcție de natura acestora, va alege utilizarea noii memorii-tampon oferite de o memorie Flash sau accesarea directă a discului fix.

Această tehnologie nu este însă atât de impresionantă pe cât lasă să se înțeleagă prezentările oficiale. Dacă în cazul unui sistem dotat cu doar 512MB memorie fizică sporul de performanță va fi vizibil, în cazul unui sistem dotat cu o cantitate dublă de memorie impactul va fi greu vizibil, dincolo de această limită îmbunătățirile fiind nule.

Nu orice memorie USB va fi detectată de Windows Vista ca fiind capabilă să satisfacă cerințele ReadyBoost. În afară de cantitatea de stocare necesară, între 256MB și 4GB, această memorie va trebui să aibă un timp de acces de cel mult 1ms și o rată de transfer constantă la citire de 2.5MB/s (la transferul blocurilor de 4KB) și de scriere de 1.75MB/s (la transferul blocurilor de 512KB). Cu toate acestea, se poate întâmpla ca o memorie care îndeplinește aceste specificații să nu fie validată de rutina de testare sau ca utilizatorul să se încâpățâneze să utilizeze o memorie deja disponibilă, dar nu tocmai performantă.

În acest caz, câteva simple modificări în registry Windows Vista vor face din orice memorie Flash USB un echipament compatibil ReadyBoost. Utilizatorul va trebui să conecteze memoria USB dorită și, din panoul proprietăților acestuia, să bifeze, în cadrul

tab-ului ReadyBoost, "Do not retest this device", în caz contrar toată munca de păcălire a sistemului de operare urrmând să fie resetată. După acest pas sunt necesare decompilarea memoriei și editarea regiștrilor.

După pornirea editorului regiștrilor (Star Menu - Run - Regedit) se va naviga către cheia HKLM (Local Machine) - Software - Microsoft - Windows NT - CurrentVersion - EMDgmt. Aici se vor găsi înregistrările aferente fiecărei memorii USB care a fost cuplată la calculator, detectarea memoriei pe care dorim să o păcălim făcându-se pe baza denumirii.

Odată descoperită înregistrarea în cauză, se va căuta cheia Device Status, căreia, printr-un simplu dublu click, i se va schimba valoarea în 2. Aceeași operațiune se va efectua și asupra cheilor ReadSpeedKbs și WriteSpeedKbs, în acest caz valoarea care va trebui introdusă fiind 1000.

După finalizarea acestei operațiuni se va putea conecta din nou memoria USB. De data aceasta însă tabul ReadyBoost va oferi posibilitatea selectării ca periferic ReadyBoost și utilizării ei pentru optimizarea accesului la discul local.

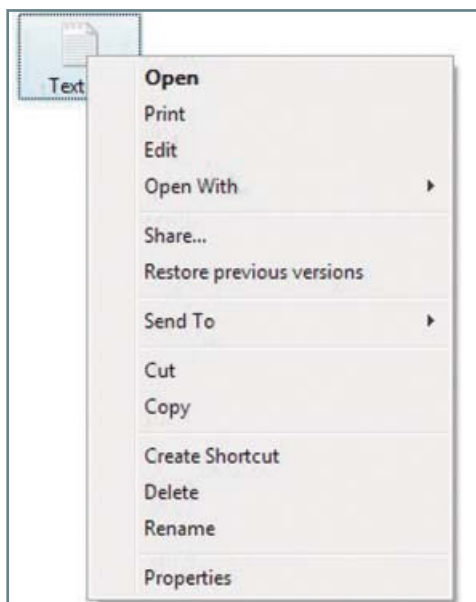

Această metodă va permite teoretic utilizarea oricărei memorii Flash, utilizatorul neputându-se aștepta la minuni, mai ales dacă este vorba o memorie prea lentă.

COPY ȘI MOVE ÎN WINDOWS VISTA

Cu fiecare versiune de Windows, managerul de fișiere dezvoltat de Microsoft câștigă noi facilități. Poate nu la fel de multe cum și-ar dori utilizatorii avansați, însă suficiente pentru marea masă a celor care folosesc Windows. Windows XP a venit cu o funcție foarte apreciată la acea vreme. Este vorba de copierea și mutarea fișierelor cu ajutorul a două comenzi simple, Copy this file, respectiv Move this file. În acest fel se renunța la clasicul copy&paste și se folosea o singură fereastră de Windows Explorer pentru operațiunile de copiere și mutare a fișierelor. Însă Windows Vista a renunțat la aceste funcții. Explorer-ul celui mai nou sistem de operare vine cu mai multe noutăți în ceea ce privește gestionarea fișierelor, motiv pentru care cei la

Microsoft au considerat că este cazul să renunțe la cele două facilități introduse de Windows XP. De fapt, nu au renunțat definitiv la ele, ci au preferat să le ascundă. Pentru a le readuce în prim-plan în Windows Vista sunt suficiente crearea unei simple chei și importarea acesteia în regiștrii. Se copiază următorul text în Notepad și se salvează cu extensia .reg:
Windows Registry Editor Version 5.00
/HKEY_CLASSES_ROOT/AllfilesystemObjects/shellex/ContextMenuHandlers//C2FBB630-2971-11D1-A18C-00C04FD75D13//
/HKEY_CLASSES_ROOT/AllfilesystemObjects/shellex/ContextMenuHandlers//C2FBB631-2971-11D1-A18C-00C04FD75D13//

După crearea fișierului este suficient un dublu click pe el pentru a realiza importarea setărilor în regiștrii. Modificările devin vizibile imediat, fără a fi necesară restartarea sistemului. Meniul contextual apelat prin click dreapta pe orice fișier va include acum două comenzi noi: Copy To Folder și Move To Folder.

După crearea fișierului este suficient un dublu click pe el pentru a realiza importarea setărilor în regiștrii. Modificările devin vizibile imediat, fără a fi necesară restartarea sistemului. Meniul contextual apelat prin click dreapta pe orice fișier va include acum două comenzi noi: Copy To Folder și Move To Folder.

Dorian Prodan

dorian.prodan@xtremnpc.ro

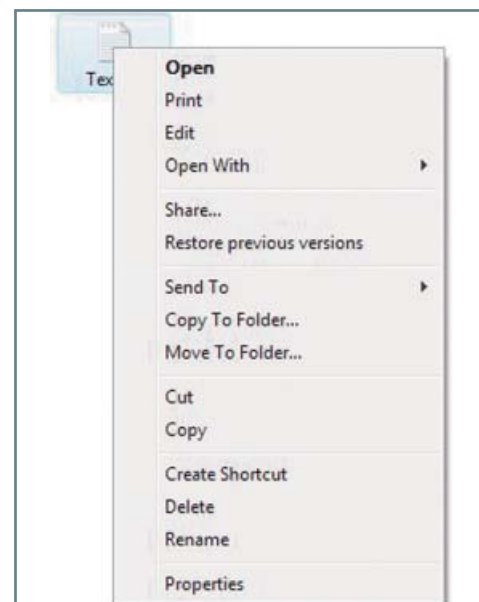

Galerii Xtreme

Singura expoziție offline care găzduiește creațiile tale

Dacă vrei ca realizările tale grafice să apară în această rubrică, trimite-le, însoțite de nume și detalii privind modul de realizare, la adresa de e-mail: galerii@xtrempe.ro sau prin poștă la: XtremPC, Splaiul Unirii 74, București 4. Imaginile trimise trebuie însoțite de o captură de ecran cu programul în care au fost realizate. În cazul unui program de grafică 3D, toate patru viewporturile trebuie să fie vizibile, afișând diferite perspective reprezentative ale scenei, atât wireframe, cât și shaded. Pentru imagini 2D sau 3D realizate în programe mai puțin standard, va fi necesară cel puțin o captură de ecran de pe parcursul procesului de creație, full screen, afișând întregul mediu de lucru și elementele imaginii realizate.

Alexandru Coman
lunaticu_3d@yahoo.com

„De mult nu v-am mai trimis un mail cu lucrările mele... Am adăugat două dintre ele, o mașină Lego și o Dacie veche de-a noastră (chiar a aparținut tatălui meu cu mulți ani în urmă). Sunt un mare fan LEGO și mă joc cu piesele lor de când aveam vreo 8 ani. Într-o zi m-am decis să modelez piesă cu piesă și să asamblez această minunată camionetă. Piesele au fost măsurate cu precizie. Camioneta are aproximativ 1.2 milioane de poligoane. Sper să vă placă. Am folosit Max și Vray (+un pachet de LEGO). Referitor la imaginea cu Dacia, m-am săturat de render-urile extravagante de mașini supertari cu vopsea perfect lucioasă... și am decis să fac o Dacie ponosită pe o stradă veche... și... asta a ieșit. Eu sper să vă placă, pentru mine e o lucrare de suflet. Am folosit Max, Vray și Photoshop CS pentru crearea/modificarea de texturi. Pe viitor o să vedeți și modelare organică (asta învăț din greu acum)”.

Hei, tocmai ce discutam despre modelarea organică versus modelarea „rigidă”, făcând comparație cu LEGO în articolul despre Zbrush 3. Și, ce să vezi, două imagini cu cărămizi Lego pentru Gallerii. A ta este mai evoluată puțin și ideea care îi stă la bază este interesantă. Doar că, dacă toată lumea s-ar apuca să modeleze și să asambleze cărămizile LEGO în 3D Studio Max, producătorii or să intre în faliment. Noroc că puștii de 8-9 ani nu știu să umble cu 3D Max. Încă.

Imaginea cu Dacia este una dintre cele mai bune pe care le-am primit în ultima vreme. Și noi ne-am cam săturat de mașini perfecte și lucioase, așa că a ta este binevenită. Abordarea sepie este atractivă, subliniind nostalgia pe care ar trebui să o simțim cu toții, dar parcă am vrea să vedem și o versiune color care să fie fotorealistă. Așteptăm cu interes imaginile cu modelare organică.



Victor Cruceanu
eon_wic@yahoo.com

„Am auzit că ați avut cu câteva numere în urmă la Gallerii Xtreme desene 2d, așa că v-am trimis o mașină desenată mai întâi cu creionul, iar mai

apoi după scanare desenată în Photoshop cu mouse-ul. Dacă vă place, am să mai trimit mult mai bine detaliată sau finisată.”

Redesenarea în Photoshop este destul de reușită, dar e greu de spus dacă în spatele

culorilor se ascunde cu adevărat o schiță făcută de tine cu creionul. Pe viitor trimite-ne și niște imagini din procesul de creație. Și ideal ar fi să trimiți din start cele mai bune imagini pe care le ai. Succes în continuare!



Galeriile foto Lexar™

Tema concursului: Flori

Regulament

Regulamentul integral al noului concurs "Galeriile foto Lexar" va fi afișat pe forumul XtremPC în cadrul secțiunii Foto/Video începând cu data de 19 iulie. Acesta va cuprinde atât detaliile tehnice cât și perioadele în care se va efectua recepția lucrărilor și votarea acestora de către membrii comunității.

Câștigătorul concursului din numărul 88

Ilie Ruxandra

Ingrediente:

un aparat foto, o bucată lentilă macro, un buchet de crizanteme, ploaie de vară, soare strălucitor, un strop de răbdare. Se amestecă toate cu drag și iată rezultatul!



Premiul concursului



Premiul concursului este un mediu de stocare foto cu capacitate de 2GB*

Lexar Professional SD Card
133x Speed
2GB

* Tipul mediului de stocare este la alegerea câștigătorului.

Tema concursului următor: Vara

Raoul Mitrea

kyhotae@hotmail.com

O serie de imagini interesante, dar care par mai mult niște experimente nefinalizate, mai mult pași intermediari decât concepte finale. Simplitatea poate fi o virtute, dar, în cazul imaginilor de față, mai multă complexitate, mai multe elemente parcă nu ar strica.

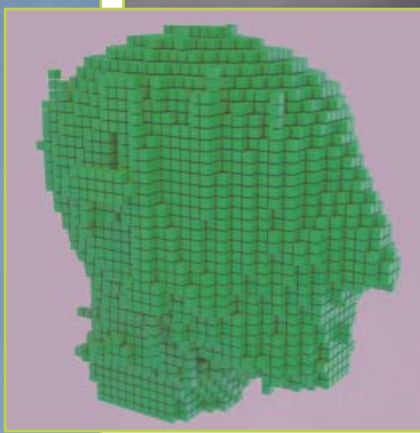



NOKIA E65

AFACERI CU STIL

Deși este un smartphone orientat clar către segmentul business, Nokia E65 nu uită să acorde atenție designului și să combine eleganța cu rigurozitatea terminalelor pentru afaceri.

TELEFOANELE MOBILE NOKIA DIN SERIA E

au avut întotdeauna ca target utilizatorul business, fiind caracterizate prin desingul și funcțiile orientate către segmentul de afaceri. La începutul dezvoltării acestei serii, oficialii Nokia au militat pentru anumite reguli referitoare la telefoanele dedicate segmentului business, cum era lipsa camerei foto. Ba, chiar mai mult, ideea eliminării camerei foto a fost preluată și de alți producători de-a lungul timpului. Lucrurile s-au schimbat însă, Nokia și ceilalți producători și-au modificat strategiile, iar funcțiile multimedia (incluzând aici și camera foto) și-au făcut loc și în cadrul seriei E. Nokia E65 este un exemplu clar al acestei tendințe. Chiar dacă are ca target segmentul business, aspectul său poate fi atrăgător și pentru utilizatorii care pun accent pe design. De asemenea, pe partea de software, alături de numeroasele utilitare business, cum ar fi pachetul office, programele de tip PIM (Personal Information Manager) și altele, se regăsesc suficiente aplicații multimedia. De aceea, chiar dacă include elemente 100% business, Nokia E65 este mai mult decât un telefon strict pentru domeniul afaceri, beneficiind și de caracteristici atribuite în general terminalelor din alte clase.

SLIM SLIDER

Nu-mi place termenul culisant, neinspirat ales pentru traducerea cuvântului slider, așa că, spre nemulțumirea fanaticilor apărători ai limbii române, voi folosi termenul original pentru a descrie

elementul de construcție al acestui telefon. În altă ordine de idei, Nokia E65 dispune de un mecanism de tip slim slider. Cu alte cuvinte, este un slider de dimensiuni reduse, care atunci când este activat scoate la iveală tastatura. Mecanismul funcționează fără niciun fel de probleme, slider-ul putând fi ușor manevrat cu un singur deget. Totodată este suficient de robust pentru a nu fi declanșat întâmplător. Este unul dintre cele mai bune mecanisme slider pe care le-am testat până în prezent la telefoanele Nokia. Software-ul este și el adaptat la acțiunea slider-ului, deschiderea acestuia semnificând deblocarea tastaturii, în timp ce la închidere utilizatorul este întrebat dacă dorește să blocheze tastele. De asemenea, în timpul unei convorbiri, închiderea slider-ului este echivalentă cu întreruperea acesteia.

DESIGN ELEGANT

Chiar dacă personal nu sunt de acord cu semnul de egalitate pus de unii între telefonul mobil și accesoriile de îmbrăcăminte, sunt totuși de acord cu faptul că designul este unul dintre cele mai importante aspecte ale telefonului mobil. Fără să exagerăm totuși. La fel ca eterna dispută dintre aspectul fizic și frumusețea interioară, oricât de inteligent ar fi, nu voi cumpăra niciodată un telefon mobil dacă nu-mi place cum arată. Așa se face că și telefoanele business trebuie să pună accent pe design. Nokia E65 are marginile rotunjite și materiale de construcție moi, ceea ce-l face plăcut atât ca aspect, cât și în timpul apelării funcțiilor și folosirii

tastelor. Aceste două aspecte, indiferent de dimensiunile specificate, fac ca telefonul să pară mai mic în mâna utilizatorului decât este în realitate. Materialele de construcție sunt reprezentate de o combinație din plastic cauciucat pe margini și o suprafață metalică pe partea frontală. Însă cel mai interesant aspect din acest punct de vedere îl constituie imitația de piele ce îmbracă spatele terminalului și care conferă aderență.

PANOUL DE COMANDĂ

Toate tastele soft de pe panoul frontal sunt grupate sub ecran, într-un spațiu restrâns. Pe o arie de 2-3cm pătrați sunt plasate nu mai puțin de 10 taste, în mijlocul cărora se găsește controller-ul cu cinci direcții: două taste soft cu comenzi configurabile, trei taste cu funcții preconfigurate (conferință, contacte și sonor), o tastă configurabilă (numită Own Key), meniu, backspace și cele două taste pentru convorbiri. Cu mici diferențe, blocul de taste este similar altor modele recente din seria E. Utilizarea acestora nu ridică nicio dificultate, fiind plasate ergonomic. Singura excepție o constituie tasta Meniu, care este destul de mică pentru o funcție atât de importantă. Tastele pentru accesarea meniului principal și a agendei de contacte permit și închiderea funcțiilor respective, printr-o a doua apăsare. Pe latura dreaptă sunt plasate alte patru taste corespunzătoare următoarelor funcții: notițe și comenzi vocale, atributele textului și creșterea/scăderea volumului. Poziționarea acestora

le face ușor de utilizat, indiferent de mâna cu care este ținut terminalul. Dreptacii vor putea regla volumul sau iniția o înregistrare cu degetul mare, în timp ce stângacii vor folosi arătătorul sau degetul mijlociu. În fine, ultima tastă cu care Nokia E65 este împodobit este cea de pornire/închidere plasată, în mod clasic, în marginea dreaptă a laturii superioare. Tastatura alfanumerică este la rândul ei caracteristică unui terminal din segmentul business. Tastele au un design clasic, lipsit de exerciții de imaginație sau elemente fanteziste.

Controller-ul cu cinci direcții din centrul blocului frontal de taste, chiar dacă nu oferă aceeași libertate de navigare ca un joystick, este totuși ideal pentru interfața sistemului de operare Symbian de care beneficiază acest terminal. Atât aplicațiile din meniul principal, cât și funcțiile, respectiv meniurile acestora sunt foarte ușor apelate cu ajutorul controller-ului. Nu același lucru se poate spune despre jocurile mai complexe, unde acesta își arată limitele.

Display-ul este unul dintre cele mai atrăgătoare aspecte ale lui E65. În primul rând este suficient de mare atât pentru aplicații, cât și pentru browsing. Este vorba de un ecran QVGA de 2.2 inch, cu o rezoluție de 240x320 pixeli, capabil să afișeze 16 milioane de culori. În al doilea rând, dispozitivul dispune de un senzor care reglează automat display-ul în funcție de condițiile de luminozitate. Astfel, ecranul este ușor de citit chiar și când este luminat puternic.

SUB CAPOTĂ

Poate pentru cei mai puțin familiarizați cu acest tip de terminale este o noutate, însă majoritatea utilizatorilor știu deja că sistemul de operare este cel care face diferența dintre un telefon obișnuit și unul inteligent. Cu sisteme de operare ca Windows Mobile sau Symbian utilizatorul are la dispoziție un mediu similar sistemelor de desktop, poate instala și dezinstala aplicații ca pe un PC și beneficiază de un nivel înalt de configurabilitate. Nokia E65 dispune de sistemul de operare Symbian S60, ediția a III-a. Din păcate, această versiune nu beneficiază de îmbunătățirile aduse de Feature Pack-uri. Aceste



așa-numite Feature Pack-uri aduc numeroase îmbunătățiri și pot fi comparate cu Service Pack-urile de Windows.

Pe lângă aplicațiile care fac parte în mod tradițional din sistemul de operare Symbian, Nokia E65 oferă un program în plus față de celelalte terminale. Este vorba de Team Suite, program care se potrivește ca o mânășă unui telefon de business. Cu ajutorul acestuia se gestionează mai rapid și mai ușor contactele cu grupuri de persoane. Se pot crea mai multe grupuri (colegi, parteneri, prieteni) cu care se realizează diverse tipuri de comunicări: conferințe, mesaje, push-to-talk etc.

WEB BROWSING

Utilizatorii pentru care navigarea pe Internet este o funcție esențială, cum este cazul meu, nu vor fi dezamăgiți de Nokia E65. În primul rând am fost plăcut surprins de faptul că, la mai puțin de două minute după ce am introdus propria cartelă (abonament) și am pornit telefonul, am primit un mesaj de la Vodafone cu setările pentru Internet. Acest tip de mesaje scutește utilizatorul de memorarea și configurarea manuală a conexiunii, tot ce are de făcut acesta fiind să salveze setările primite. În al doilea rând, fiind vorba de un terminal 3G, avem de-a face cu viteză mare de încărcare a paginilor. Browser-ul Web pus la dispoziție de E65 se poate compara, păstrând proporțiile, cu browserele moderne de desktop. Una dintre cele mai interesante facilități este cursorul prin intermediul căruia se realizează navigarea. Acesta este utilizat prin intermediul controller-ului și, la fel ca și corespondentul său de pe PC, este cel care realizează accesarea link-urilor. Mutarea cursorului pe ecran nu se face haotic, ci se realizează prin salturi direct pe link-uri, în cazul în care acestea sunt plasate la distanțe mici. Un alt aspect interesant îl constituie funcția de navigare înapoi. Apelarea acesteia duce la afișarea secvențială a paginilor vizitate anterior. Astfel, utilizatorul poate face saltul direct la o pagină de la vizitarea căreia au fost deschise alte site-uri, fără a fi nevoit să treacă prin toate paginile încărcate între timp. Sunt prezente toate funcțiile de bază ale unui browser Web, precum cea de căutare, bookmarks sau history. La acest capitol merită amintită posibilitatea expedierii unui mesaj cu link-ul către unul din site-urile prezente în lista de bookmarks. În scopul unei vizualizări mai bune a paginilor, aplicația permite mărirea/micșorarea acestora și separat a textului, precum și afișarea unei imagini de ansamblu a site-urilor neoptimizate pentru ecranul telefoanelor mobile. În lista de opțiuni se regăsesc elemente legate de acceptarea și ștergerea cookie-urilor și a cache-ului, încărcarea sau blocarea imaginilor, sunetelor și script-urilor Java. Există de asemenea posibilitatea printării (și previzualizării) paginilor.

În fine, un ultim aspect pentru care acest browser merită cinci stele este gestionarea fluxurilor RSS. Cu ajutorul miniaplicației Feeds Client 3.0, browser-ul detectează automat site-urile care oferă conținut RSS. Odată detectat fluxul RSS, în meniul Options devine vizibilă o nouă comandă, Subscribe, care afișează toate versiunile fluxului respectiv. După abonarea la un flux RSS, acesta poate fi găsit în

CARACTERISTICI TEHNICE

Dimensiuni:	105x49x15.5mm
Volum:	74 cm ³
Greutate:	115g
Display:	TFT 16 milioane de culori, 240x320 pixeli
Slot memorie:	MicroSD
Conectivitate:	GPRS, HSCSD, EDGE, 3G, WLAN, Bluetooth, infraroșu, USB 2.0
Camără foto:	2MP CMOS (1600x1200)
Sistem de operare:	Symbian 9.1, Series 60
Baterie:	Li-Ion 1000mAh

secțiunea Web feeds de la bookmarks. La primul nivel clientul RSS afișează doar titlul informațiilor recepționate. Prin apăsarea butonului central al controller-ului se ajunge la cel de-al doilea nivel, care conține primele fraze ale textului. Iar a treia etapă este, bineînțeles, vizitarea paginii care conține subiectul respectiv.

FOTO PENTRU BUSINESS

Așa cum spuneam și în introducere, Nokia s-a răzgândit în legătură cu incompatibilitatea dintre utilizatorul de tip business și camera foto. Așa se face că E65 dispune și de această facilități. Este vorba de o cameră foto de 2MP fabricată de Toshiba. Calitatea fotografiilor este tipică acestui fel de cameră, fără a excela sau dezamăgi. 1600x1200 și 640x480 de pixeli sunt rezoluțiile disponibile. Aplicația aferentă camerei foto pune la dispoziția utilizatorului un set destul de stufos de facilități, printre care se numără setarea calității, realizarea fotografiilor la un anumit interval de timp, reglarea nuanțelor și a punctului de alb. Înregistrarea video oferă rezoluțiile 352x288, 176x144 și 128x96 pixeli, la 15FPS, iar salvarea se face în format 3GP.

UN ADEVĂRAT SMARTPHONE

Nokia E65 este unul dintre cele mai atractive telefoane inteligente la ora actuală. Dimensiunile reduse, mecanismul slider solid, calitatea ecranului, suportul 3G și, nu în ultimul rând, posibilitățile oferite de Symbian sunt principalele sale atuuri. Durata de viață a bateriei este una medie pentru un Smartphone. În timpul testării a rezistat două zile, timp în care au fost folosite următoarele funcții: aproximativ 30 de minute de convorbiri, 20 de minute de muzică, două ore de navigare pe Internet și alte aproximativ 50-60 de minute de utilizare a altor aplicații office și jocuri. Am apreciat, de asemenea, prezența dicționarului T9 în limba română, element extrem de important pentru cei care folosesc în mod frecvent funcțiile de mesagerie și PIM (SMS, e-mail, însemnări etc.), mai ales pentru un dispozitiv care nu beneficiază de tastatură QWERTY. Toate aceste caracteristici fac din Nokia E65 un smartphone care își dedică potențialul oamenilor de afaceri pe de o parte, iar pe de altă parte categoriei de utilizatori avansați pentru care terminalul mobil este mai mult decât un telefon fără fir.

Liviu Mihai
liviu.mihai@xtremc.ro



e-Valuează

în carieră!

Piața locurilor de muncă este una din ce în ce mai dinamică, iar XtremPC urmărește să furnizeze spațiul necesar în care cererea companiilor interesate de descoperirea unor noi candidați se va întâlni cu potențialii viitori

angajați. Pentru că, la urma urmei, cel mai potrivit loc pentru descoperirea profesioniștilor și a viitorilor profesioniști ai industriei IT&C este bineînțeles o revistă IT&C. În cadrul acestei rubrici vor fi prezentate cele

mai proaspete și interesante locuri de muncă din industria IT&C, ofertanții fiind atât companiile direct interesate cât și agențiile care intermediază și recrutează personal pentru acestea.

IT Hardware

Hardware team leader - Siemens VDO - Timișoara
Key account manager - eMag.ro - București
Supervisor Iberia Team - Hewlett-Packard - București
Buyer (Procurement specialist) - Hewlett-Packard - București
Tehnician IT - IT Image România - București
Specialist hardware - Pro sys - București
Implementare/Service - SC Online System SRL
Departament comercial aprovizionare produse IT - Forte Systems - Constanta
Production Test Engineer - IP Devel - București
Inginer hardware/embedded software - Design Solutions - București
Asistenta vanzari hardware - Totalsoft - București
IT engineer - Natek - Străinatate
Electronist - Eurojobs România - București
Electronist service - Flamingo Computers - București
System administrator - Electronic Arts Mobile - București
IT sales reprezentative - TopTech - Sibiu
BTS Engineer - Zapp - Sibiu
Inginer service - K Tech Electronics - Ploiești
Network administrator - Zapp - București
Tehnician depanator - Solectron România - Timișoara

Software/Tehnologii

Programator Java/J2EE - CD Software Consult - București
EMEA applications and integration consultant - Oracle România - București
SQL Server database developer - Devix Corporation - Cluj Napoca
Project Manager - Mediasat - București
Project manager - Adobe media player team - Adobe - București
Team leader - TechTeam Global - București
Web developer - Devour Media - București
IT software specialists (php/mysql) - Neogen - Tg Mures
VLSI Design Engineer - Microchip Technology - Oriunde
IT Helpdesk - portugheza - Route 66 - Brasov
Junior web developer - eMag.ro - București
Programator .NET - SoftExpert - Craiova
Radio Frequency Team Leader - Siemens VDO - Timișoara
Application Developer/Programmer - IDC Central Europe - Strainatate
Programator - Unidec computer systems - București
Senior C++ developers - Blue Edge România - Cluj Napoca
SAP Consultant - Stepstone - Bruxelles
C Multiplatform programmer - Axway - București
Analyst, IT Product acceptance - Vodafone - București
Java Swing Developer - IBM România - București

Internet/New media

Tester - QCNS România - București
Java/ OOP Specialist - Neogen - Tg Mures
Web designer - Twenty - București
Junior programmer - ItLand Multimedia - București
New media manager - Media direction - București
Administrator retea Voip - Media Sat - București
Operateur Internet - Web impact - București
Programator .NET - Sistec-SBsol - București
Php developer - Faspay Technologies - București
Technical assistant - Splendid Media - București
Web designer - Z Spot Media - București
Web editor - Publimedia - București
Editor știri online - SoftNews - Iași
Licensing&Aquisition manager (music&film) - Intercont - București
Editor teletext - Stanleybet - București
Webdesigner - Offshore solutions - București
Online content assistant - international websites - Ciao Shopping România - Timișoara
.NET programmer - Ubisoft - București
Content administrator banner/EasyBuy - APT resources and services - București
Network administrator - Business Equilibrium SRL - București

Telecomunicații

Italian support technician - TechTeam Global - București
Customer Support Specialist (full time) - Zapp - București
CRM insight analyst senior - Orange - București
Customer decisioning senior - Orange - București
Senior Analyst - budgeting&reporting - Vodafone România - București
Analist programator - divizia factuare - Romtelecom - București
System Integrator, TSD - Vodafone - București
International operations Executive - Orange - București
Reprezentant servicii tehnice clienti - TV - Romtelecom - București
Routing operator - Nobel România - București
IT Business analyst - UPC România - București
Service engineer - SEN - Siemens Enterprise - Brasov
Specialist, systems support - Vodafone - București
Corporate sales reprezentative - Zapp - Ploiești
Tendering engineer (TE-S-EGD) - Alcatel - Timișoara, București
Sales representative - Zapp - Timișoara
Consultant tehnic pentru operatorii de telefonie mobilă - HP România - București
Customer care representative - Orange - Timișoara
Reprezentat vanzari - RCS&RDS - Craiova, Slatina
Network services management expert - Orange - București

Pentru mai multe detalii intră pe www.BestJobs.ro

Ce ai făcut în ultimele 7 zile ca să îți atingi obiectivele?

Vrei mai multe! Un job mai bun. Mai mult respect.
O carieră mai promițătoare. Visezi. Speri. Ai idealuri.
Sigur ai obiective.

Intră pe www.BestJobs.ro!

Îți oferim peste 9.000 de oferte de angajare
în toate domeniile.

BestJobs  **neogen.ro**

Luptă pentru viitorul tău!

Neogen Anunturi **BestJobs** Club Doizece Noi2 .Biz



jocuri



Anda Drăgănuță

anda.dragnuta@xtrempc.ro

Împuşcături în catedrală

Biserica Anglicană acuză,
Sony recuză.

Din seria scandalurilor între societate și companiile producătoare de jocuri, vă prezentăm luna aceasta Biserica Anglicană vs Sony. Aceștia din urmă, producători și publisheri ai hitului de PlayStation 3 Resistance: Fall of Men, au inclus în joc o scenă cu schimburi de focuri petrecute în catedrala din Manchester. Reprezentanții clerului au intervenit imediat și au cerut scoaterea jocului de pe rafturi, plus o parte din profit și scuze oficiale, pentru că, se pare, Sony nu a obținut drepturile de a folosi imaginea catedralei. Altfel, Biserica putea țări Sony prin tribunale pentru că a "profanat" monumentul religios.

Nimic de zis, o astfel de acțiune este chestionabilă. Utilizarea unui locaș de rugăciune într-un context violent ar putea fi considerată ca o instigare la acte antisociale reale; problema nu este în niciun caz nouă, dar discuțiile se țin lanț în continuare. Mai ales că secvența a fost imediat asociată unui studiu făcut în Manchester, care arată o incidență mult crescută a crimelor și violențelor cu arme de foc. Evident că nu există o corelație directă între joc și studiu, dar orice aluzie este utilă. Controversa a apărut aproape în același timp cu genul FPS; să nu uităm de DOOM și corelarea lui cu masacrul de la liceul Columbine; ori crime mai recente, în care se susținea că atacatorul juca Manhunt sau cine știe ce alt shooter cu mult sânge.

Pe de altă parte, Biserica s-a grăbit să ceară bani. Scuze, de acord, sunt logice. Îndepărtarea jocului din magazine, poate, deși legea profitului ne zice clar că așa ceva nu se va întâmpla. Poate că va apărea o versiune din care să lipsească scena respectivă. Poate. Dar în niciun caz nu vom vedea prea curând din partea Sony o reiterare a momentului Hot Coffee și Grand Theft Auto: San Andreas. Dar cererea de bani dovedește sau măcar ne duce cu gândul la cât de mult mercantilismul a pătruns chiar și în religie. Adică, dacă tot avem un motiv să interferăm în viața laică, de ce să nu scoatem și profit? Nu vreau să fiu înțeleasă greșit, protestul Bisericii are logica lui, dar deranjează că

pe primul loc în niciun caz nu este pusă simbolistica religioasă, ci partea materială.

În plus, pentru a amesteca și mai mult instituțiile și polemicile, în discuție s-au grăbit să intre și politicienii. Interpelat direct de un membru al Parlamentului responsabil de zona Manchester Central, prim-ministrul britanic, Tony Blair, a declarat că scena este "de prost gust și insultătoare". Din nou, moralitatea alegerii este chestionabilă, până la urmă scenele cu împuşcături în biserică, fie că e vorba de extraterestri sau nu, nu sunt cea mai fericită alegere. În mod sigur Sony n-a stat să se gândească prea mult când a introdus acel moment. Da, orice companie trebuie să ia în considerare o responsabilitate socială, nu doar profitul. Pe de altă parte însă, părțile acuzatoare nu ezită nici ele să se folosească de situație, financiar sau politic; interesele merg mult mai departe decât trâmbișata preocupare pentru sănătatea publică. Faptul că în Manchester rata criminalității a crescut nu are nicio legătură cu imaginile catedralei din joc. În niciun caz găștile de cartier n-au așteptat apariția lui Resistance: Fall of Men ca să se dezlănțuie una împotriva alteia și să se omoare din motive care de obicei se numesc droguri, teritorii, taxe de protecție, răzbnări sau reglări de conturi.

Dacă Sony a greșit, dialogul dintre părți va duce probabil la reeditarea jocului fără momentul compromițător sau plata unor drepturi de autor în urma unui proces. Biserica susținea că nimeni de la Sony nu a răspuns la cererile formulate; pe de altă parte, reprezentanții japonezi ai companiei au declarat că au deschis dialogul cu reprezentanții clerului și că iau problema foarte în serios. Problema este atât de serioasă cât o facem noi să fie; poate că ideea nu le cade bine celor mai religioși dintre noi, dar în niciun caz nu trebuie să ducem la apogeu această controversă în detrimentul altor factori care într-adevăr contribuie și influențează rata criminalității sau violența.

Ultima oră

Noutăți din lumea jocurilor

090

Cheaters

A fi sau a nu fi trișor

104

Need for Speed: ProStreet

Drumul realist spre legalitate

108

Call of Duty 4: Modern Warfare

Spunem la revedere celui de-al doilea război mondial

109

Loki

Seth își face de cap

110

Halo 2 for Windows Vista

Vine, vine Chief-ul cu spartanii!!!

112

You Are Empty

Gol, dar nu fără conținut

114

Colin McRae: DiRT

Prin praf și noroi spre victoria finală

116



Tomb Raider: Anniversary

La mulți ani, domnișoară Croft!

118

Shrek the Third

Departa, foarte departa...

120

Alpha Prime

Poate primul din coadă

121



Blackview

A șaptea și a opta artă

122

ULTIMA ORĂ

NOUTĂȚI DIN LUMEA JOCURILOR

SCOS LA PENSIE

Părintele PlayStation s-a retras

Ken Kutaragi, CEO al Sony Computer Entertainment, s-a retras din funcție la întâlnirea acționarilor Sony desfășurată pe 19 iunie. Kutaragi (56

de ani) a fost supranumit "părintele PlayStation", fiind cel care a pus bazele primei console din familia PlayStation; el s-a implicat apoi direct în proiectarea generațiilor următoare PlayStation2 și PlayStation3, precum și a consolei portabile PlayStation Portable.

Înlocuitor al lui Kutaragi a fost numit Kazuo Hirai, fost președinte și chief operating officer al Sony Computer Entertainment. Kutaragi se va retrage într-o poziție onorifică de membru al consiliului administrativ, continuând de asemenea să ocupe o funcție de consilier pe probleme de tehnologie.

Apare astfel întrebarea logică: există oare o legătură între retragerea lui Kutaragi și copilăria bolnăvicioasă a ultimei generații de console Sony, PlayStation3?



BROKEN SWORD THE MOVIE

George Stobbart pe marile ecrane

Aventurile din seria Broken Sword au fost tot timpul foarte apropiate ca scenariu de anumite superproducții de la Hollywood. Datorită acestui fapt, dar și succesului înregistrat de partea a patra a seriei (Broken Sword: The Angel of Death), Charles Cecil și echipa sa de la Revolution Software au decis începerea unei colaborări cu o casă de producție de la Hollywood în

vederea transpunerii aventurilor lui George Stobbart pe marele ecran.

CastleBright Studios se va ocupa de producție, prin intermediul a doi dintre cei mai experimentați angajați ai companiei, Jay Douglas și Nav Gupta (Level 7, Quantum Heist, Stonehenge: Rise of the Druids). Legătura dintre studio și Revolution Software a făcut-o Justin Kaplan (expertul companiei în problemele legate de jocurile video), care se va ocupa la rândul său de producție pentru această adaptare joc-film.

Povestea filmului va avea la bază acțiunea din primul joc al seriei, Broken Sword: The Shadow of The Templars, urmând ca aventurile ulterioare ale cuplului George Stobbart-Nico Collard să fie reluate în viitor și pe marele ecran.



WORLD CYBER GAMES ROMÂNIA 2007

Marea finală pentru participarea la WCG Seattle

Într-o atmosferă incendiară (atât din cauza aglomerației de concurenți și spectatori, cât și a temperaturilor neobișnuit de mari), PGL și Forte-Games din Constanța au organizat finala națională WCG România la Counter-Strike. Internet cafe-ul de la marginea mării deja este locul obișnuit pentru această manifestare, astfel că zilele de 2-3 iunie au fost extrem de ocupate. Fericii câștigători au fost Eq (BANDI, DecE, ferdilicious, SeDaN, Shadow), echipa locală constănțeană, care a dispus în finală de IGG; pe locul trei s-au clasat bucureștenii TeG, iar hărțile folosite în competiție au fost de_nuke, de_train, de_inferno și de_dust2. Premiile oferite au constat în: locul întâi - cinci mouse-uri Microsoft Habu și participarea la competiția supremă desfășurată la Seattle în octombrie; locul al doilea - cinci mouse-uri Microsoft Habu și cinci monitoare Samsung 940BF; locul al treilea - cinci mouse-uri Microsoft Habu și cinci procesoare AMD Athlon 64 X2 4200+. Locurile patru-opt au fost răsplătite cu câte cinci mouse-uri Microsoft Habu.

O săptămână mai târziu, pe 9 iunie, la Târgoviște s-a desfășurat și finala FIFA 2007, contând

pentru aceeași participare la World Cyber Games 2007 din Seattle. Cei mai buni 32 de fotbaliști virtuali din țară au fost împărțiți în opt echipe, din care s-au calificat primele două în etapele superioare. Concursul a fost dominat de echipa NoA (foști YQ), care au ocupat primele patru locuri. Reprezentantul României la Seattle este NoA/Yzw, Coman Cristian din Reghin. Pe lângă participarea la competiția mondială, el a mai fost răsplătit cu un mouse Microsoft Habu; locul al doilea (NoA/Dax) a dus acasă un monitor Samsung 940 BF și un mouse Microsoft Habu, iar surpriza de pe locul al treilea, Drăgan Mihai, a câștigat un mouse Microsoft Habu.



ID TECH 5™

Nou motor grafic de la id Software!

Într-o apariție-surpriză la Apple Worldwide Developers Conference, John Carmack a prezentat pentru prima dată noua tehnologie next generation realizată de id Software: id Tech 5™.

Noul motor grafic va sta la baza următorului titlu realizat de compania texană și este deja oferit spre licențiere tuturor celor interesați. Tehnologia dezvoltată de id Software elimină pentru totdeauna limitele impuse de cantitatea insuficientă de memorie pe care o aveau la dispoziție artiștii și designerii care lucrează la jocuri. Folosind id Tech 5™, lumea de joc poate fi personalizată la nivel de pixel, prin intermediul celei de-a doua generații de MegaTexture, oferind astfel o fidelitate vizuală virtual nelimitată. Pachetul de dezvoltare vine acompaniat de câteva aplicații foarte puternice, menite să le ușureze munca celor

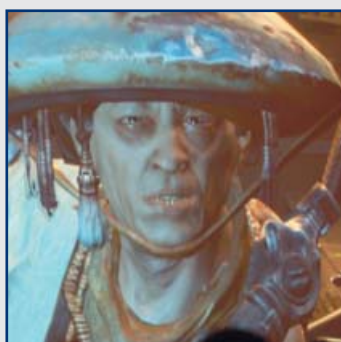

care folosesc id Tech 5™, oferind posibilitatea proiectării unor spații deschise imense, precum și a unor interioare cu un nivel de detaliu nemaivăzut până acum.

id Tech 5™ oferă suport pentru PC, MacOS X, PlayStation3 și Xbox 360, id Software urmând să organizeze o prezentare completă a noului produs în timpul E3 Media & Business Summit, care are loc în perioada 11-13 iulie, în Santa Monica, California.

MONKEY ISLAND 5?

Pirateria în 2008

Primele zvonuri legate de un eventual nou episod al aventurilor lui Guybrush Threepwood au apărut pentru prima dată pe site-ul Rumor Reporter. Conform celor publicate de aceștia, câțiva angajați cu vechime din LucasArts (care, printre altele, au lucrat la coloanele sonore din vechilor jocuri Monkey Island) au confirmat faptul că realizarea celei de-a cincea părți a aventurii cu piraiți este serios luată în considerare.

Compania lui George Lucas este ocupată momentan cu alte titluri (Star Wars The Force Unleashed), însă nu se exclude posibilitatea ca în 2008 să avem din nou mai multe de discutat despre pirateria din Caraibe.

Mai mult, fansite-ul World of Monkey Island a primit de curând o serie de artwork-uri noi, realizate de

nimeni altul decât Steve Purcell (creatorul Sam&Max). Interesant este însă că aceste noi desene au o mare legătură cu universul Monkey Island, unul dintre ele fiind clar o reproducere a vestitului căpitan pirat LeChuck.

Deși Purcell afirmă că "desenele nu au niciun fel de legătură cu vreun proiect «pirateresc» existent sau anulat", spusele acestuia lasă loc anumitor interpretări. În plus, Purcell are legături puternice cu Telltale Games, autorii ultimelor aventuri Sam&Max, zvonindu-se că aceștia au achiziționat deja licența pentru a produce următorul joc Monkey Island. Nu în ultimul rând, Steve Purcell lucrează în acest moment la Pixar, implicarea vestitului studio de animație în proiectul Monkey Island 5 fiind la rândul ei o posibilitate demnă de luat în seamă.



FIFA 08 VS PRO EVOLUTION SOCCER 2008

Lăsați-i să se pregătească de Liga Campionilor!



Așa cum era de așteptat, Electronic Arts a anunțat viitorul titlu al seriei ce încă sparge toate recordurile de vânzări pe bătrânul continent: FIFA Soccer 08.

Cei de la EA Sports se laudă deja cu doi ani de experiență în domeniul fotbalului "next gen", anunțând tot felul de îmbunătățiri mai mult sau mai puțin semnificative aduse venerabilei serii.

Pe lângă adăugirile din domeniul graficii sau al controlului, ni se promit o inteligență artificială mult îmbunătățită față de ceea ce există în acest moment pe piață, precum și un nou mod de joc numit "Be a Pro". În

acest mod, jucătorii vor putea controla un singur fotbalist din echipa aleasă, restul formației fiind controlată de noul AI (în single player) sau de alți jucători umani (în multiplayer). Se dorește astfel eliminarea conceptului de joc multiplayer 1vs1, țelul celor de la Electronic Arts fiind aducerea a 22 de jucători într-un meci online, exact ca în partidele reale.

Din păcate, îmbunătățirile grafice sunt valabile numai pentru versiunea next-gen a jocului, care va fi lansată în această toamnă pe consolele de nouă generație Xbox 360 și PlayStation3. Jocul dedicat PC-ului va

fi "current-gen", portat de pe versiunea de PlayStation2 a FIFA 08. De asemenea, jocul va beneficia de versiuni pentru Nintendo Wii, Nintendo DS, PlayStation Portable, precum și pentru telefoane mobile.

Reacția celor de la Konami nu s-a lăsat așteptată, aceștia anunțând Pro Evolution Soccer 2008, joc ce va fi lansat tot în această toamnă, pentru Xbox 360, PlayStation3, PlayStation2, PlayStation Portable, Nintendo DS și, bineînțeles, PC.

Japonezii se agată de două mari îmbunătățiri aduse jocului propriu-zis. Prima dintre acestea este noua

implementare de inteligență artificială numită Teamvision. Astfel, dacă până acum echipele controlate de calculator se limitau la a aplica tactica impusă de profilul fiecărei formații în parte, acum acestea vor fi capabile să analizeze modul de joc al utilizatorului uman și să se adapteze astfel acestuia. Jucătorii care se bazează pe anumite defecte din apărarea unor echipe, exploataându-le mai tot timpul pentru a marca goluri ușoare, își pot lua gândul de la această tactică murdară.

A doua mare îmbunătățire adusă de Pro Evolution Soccer 2008 este aspectul grafic, mult mai apropiat de termenii "next gen", pe care toată lumea îi are astăzi pe buze. Astfel, se promit detalii nemaivăzute până astăzi într-un joc de fotbal virtual, cum ar fi animațiile faciale avansate, tragerile de tricou sau petele de transpirație.

Rămâne de văzut dacă PC-ul va beneficia de versiunea next gen caracteristică consolelor Xbox 360 și PlayStation3 sau se va mulțumi cu o conversie a variantei PlayStation2, așa cum e cazul concurenței.



DINCOLO DE
AZEROTH...

LUPȚĂ până la nivelul 70,
și ți se va deschide o lume de
noi posibilități.

SURVOLEAZĂ frontiera întunecată
pe "mounts" înaripați
pe care îi controlezi.

STĂPĂNEȘTE
energile mistice
ale rasei blood elf

O NOUĂ
LUME
TE
AȘTEAPTĂ

DEZLĂNȚUIE
puterea luminii
a noii rase
draenci

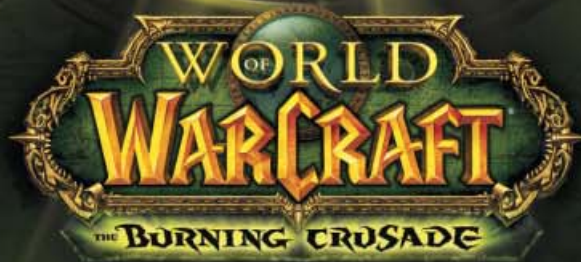

DISPONIBIL ACUM

12+

www.pegi.info

© 2006 Blizzard Entertainment, Inc. World of Warcraft este o marcă comercială înregistrată a Blizzard Entertainment, Inc. Toate celelalte mărci comerciale sunt proprietatea respectivilor lor deținători.
Importator și distribuitor în România: Best Distribution SRL, membru al RTC Holding, info@bestdistribution.ro, tel. 021-408.30.90





CHEATERS

A FI SAU A NU FI TRIȘOR

Unul din lucrurile despre care nu se discută în legătură cu jocurile sunt codurile pentru trișat. Jucătorii fie nu folosesc așa ceva, fie nu recunosc, fie le utilizează doar ca ultimă soluție pentru a trece de un moment foarte dificil. Voi cum procedați?

SUNTEM CONȘTIENȚI CĂ AM ALES UN subiect delicat. Chiar dacă ați folosit coduri, de orice tip ar fi fost ele, sau ghiduri și strategii, probabil n-o să recunoașteți. Trișatul este o activitate înfierată de majoritatea jucătorilor, la diferite niveluri de vehemență, dar și de producătorii de jocuri, în special MMO-uri sau cele cu o componentă multiplayer avansată și/sau foarte populară. Și totuși cheat-urile au însoțit jocurile chiar de la începuturile lor, scopul lor inițial fiind ușurarea procedurilor de testare în timpul producției. Printre cele mai vechi coduri este "6031769" în Manic Miner, un joc platform realizat în 1983 pentru ZX Spectrum (o consolă pentru acasă britanică). Și în zilele noastre cheat-urile sunt dezvoltate și utilizate de producători pentru a le ușura munca, dar au devenit și o metodă simplă de a termina un joc pentru aceia dintre noi care nu au răbdare, le e lene sau nu au timp de gameplay "pe bune".

Începuturile cheat-urilor se leagă în special de reprogramarea valorilor numerice înainte de pornirea jocului. Pe computerele pe 8 biți, acest lucru

era posibil cu ajutorul secvențelor de cod POKE (comandă pentru setarea conținutului unei celule de memorie în limbajul PEEK, realizat în Basic). Revistele epocii publicau pagini întregi de astfel de secvențe de cod, iar de aici până la o adevărată industrie a trișării a fost un pas destul de mic.

Cheat-urile moderne nu numai că sunt realizate de producători, dar jucătorii chiar se așteaptă ca ele să fie prezente. Coduri, trainere, editoare hex, ghiduri și cărți de strategii formează un complex de ajutoare puse la dispoziția jucătorilor, majoritatea gratuit. Există și motivații pentru coduri, chiar dacă puriștii le vor respinge fără ezitare: în single player, cheat-urile măresc rejucabilitatea; nu toată lumea are timp să termine un joc, astfel că trișatul este o metodă atrăgătoare pentru un casual gamer. Pe de altă parte, utilizarea de software extern sau de MOD-uri ridică diverse probleme din punctul de vedere al respectării Legii dreptului de autor.

Până la urmă, de ce trișăm? Ar fi patru motive majore: un blocaj de gameplay; jucătorul vrea să fie

nemuritor; plictiseala; plăcerea de a te comporta urât, mai ales în multiplayer. Primul motiv este, evident, și cel mai des invocat de jucători. Jocul este uneori realizat foarte prost, e prea greu sau jucătorul nu are experiență. Un boss care nu poate fi omorât, un puzzle illogic, un labirint în care te rătăcești iremediabil sunt tot atâtea motive pentru care ai de ales: cheat sau nu mai joci deloc.

Dorința de nemurire este o a doua motivație; măcar într-un joc omul vrea

să-și transceadă condiția muritoare și să fie zeu. Câtă vreme acest lucru se întâmplă în single player, situația mi se pare acceptabilă. Dintr-o anumită perspectivă, nu poți trișa în single player pentru că nu poți trișa o mașină - doar un alt om poate păți așa ceva, iar AI-ul este și el șmecher de multe ori. Plictiseala se adaugă și ea la utilizarea unui cheat. Gameplay-ul poate fi plictisitor, intriga prea răsfirată, dar totuși ești curios să afli finalul poveștii, așa că o metodă de a



Efectele codurilor

- **invulnerabilitate** - God Mode, o stare în care personajul nu poate fi rănit; de obicei, este de ajuns introducerea unui cod în consola jocului. Astfel de coduri au fost popularizate de jocuri ca DOOM, pentru jucătorii cu vechime IDDQD fiind o parolă arhicunoscută. Un astfel de cod nu funcționează perfect întotdeauna, de exemplu nu protejează eroul de căderea într-un abis sau se dezactivează la trecerea în alt nivel; în cele mai multe cazuri, codurile nu funcționează în multiplayer. O variație pentru God Mode este Buddha Mode, un cod care ține jucătorul la un punct de viață, în titluri bazate pe motorul Source, ca Half-Life 2 sau Vampire: The Masquerade - Bloodlines;
- **invizibilitate** - evident, jucătorul nu este văzut de inamici, frecvent codul fiind de tipul "notarget", utilizat mai ales în FPS-uri;
- **no-clip/zbor** - codul dezactivează detecția coliziunilor și permite trecerea prin ziduri sau zborul. Cel mai probabil primul "noclip" a apărut tot într-un joc idSoftware, Commander Keen. Este unul dintre

codurile care pot provoca multe conflicte cu alte elemente de gameplay, ducând la crash-uri și moarte instantanee;

- **resurse infinite** - muniție, vieți, bani, pietre, lemne, mâncare sau orice alte necesități pentru a înainta în povestea jocului; extrem de util mai ales în strategii sau jocuri de tip The Sims;
- **toate obiectele/armele/personajele** - adăugarea unei salvări pentru a obține item-uri avansate sau deblocarea unor obiecte/zone ascunse pentru a obține avantaje;
- **easter eggs/efecte bizare** - ouăle de Paște sunt tot felul de bonusuri răspândite intenționat de producători pe parcursul jocului; ele pot fi obiecte sau zone secrete, dar și simple efecte amuzante și neobișnuite. De exemplu, schimbarea skin-urilor personajelor (devin portocalii sau dezbrăcate sau zombie etc.), inversarea efectelor codurilor (cheat-urile din DOOM folosite în Heretic aveau consecințe opuse), mesaje sarcastice la adresa trișorului.

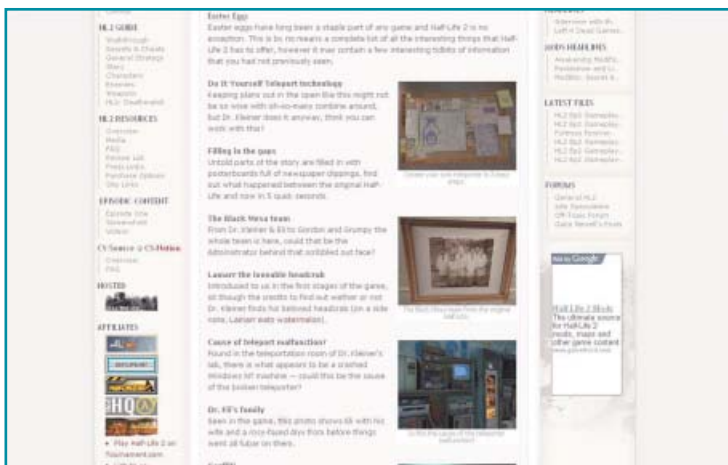

sări peste niveluri sau de a le parcurge foarte repede e binevenită.

Cel mai urât mi se pare să utilizezi un cheat doar pentru a dovedi că ești cel mai tare în multiplayer. În single player nu te știe nimeni ce faci și, dacă tu nu spui, n-o să afle nimeni de God Mode. Dar jocurile multiplayer au metode de a împiedica trișorii (vezi sisteme gen PunkBuster), iar jucătorii sunt foarte duri cu cei care nu se conformează regulilor. Atunci când joci alături de oameni reali, evident că fiecare ține să aibă o șansă egală de reușită, oricare ar fi aceasta.

În funcție de poziția față de cheat-uri, există trei tipuri de trișori, conform unui studiu realizat de Mia Consalvo, profesoară la Ohio University. În rândul întâi se află puriștii, cei care nu folosesc niciun cheat sau walkthrough pentru că li se pare că se autopăcălesc. Aceștia consideră că încalcă principii morale sau etice și dispăre plăcerea de a fi blocate în joc și de a te bate cu capul de toți pereții pentru a soluționa dilema.

În a doua categorie intră nehotărâții, să le zicem, cei care apelează la ghiduri sau FAQ-uri pentru a afla o soluție. Aceștia nu prea folosesc manipulări ale codului pentru

a dispune de puteri nemeritate, dar preferă să afle totul despre toate secretele jocului.

Al treilea grup este alcătuit din cei care folosesc cheat-uri mereu. Ei nu se chinuiesc să considere jocul ca o lume, ci o iau ca atare: linii de cod cu care te poți juca și le poți modifica. Cel puțin în single player, orige Easter Egg, exploit, MOD sau cod este bun pentru o experiență cât mai completă și o cunoaștere detaliată a tuturor zonelor, armelor sau abilităților.

Probabil că fiecare dintre noi se recunoaște măcar un pic într-o categorie sau alta. Nu mă deranjează

utilizarea unui cheat, dar există limite pe care trebuie să ni le autoimpunem pentru ca experiența de joc să nu-și piardă complet farmecul. Trișarea ar trebui să fie o soluție de ceasul al 12-lea, când toate resursele imaginative sau de răbdare s-au epuizat. Pentru că, până la urmă, un joc trebuie să fie distractiv și relaxant, nu să enerveze și să frustreze jucătorul care încearcă să evadeze din problemele sale zilnice în lumea virtuală.

METODE DE CHEAT

În funcție de complexitatea jocului, există diferite metode de a-ți ușura

viața în lumea virtuală. La începuturi, în afară de editarea unor secvențe de cod, se mai foloseau **casete (cartridge)** de cheat-uri, hardware extern conectat la consola de acasă care permitea rularea unui soft special de unde se alegeau jocul și codurile corespunzătoare. Un fel de variantă antică a trainerelor actuale. Primul hardware de acest tip est Game Genie, realizate de Codemasters pentru NES, SNES, Game Boy, Mega Drive/Genesis și Sega Game Gear. Majoritatea emulatoarelor actuale pentru respectivele console conțin suport pentru Game Genie. De aceeași factură sunt Action Replay (devenit device pentru transfer de salvări) și GameShark (singurul cartridge pentru Nintendo 64, Xbox și PS2).

Emulatoarele ca VisualBoyAdvance, Nestopia, Snes9x, Project64 permit modificarea jocului chiar în timp ce acesta rulează. Unele chiar emulează hardware-ul de tip Game Genie, iar altele, ca MAME, introduc meniuri specifice pentru cheating în joc. Unul din marile avantaje ale unui emulator este posibilitatea de a salva în orice punct jocul, chiar dacă acesta nu are implementată o astfel de funcție decât pe bază de checkpoint.

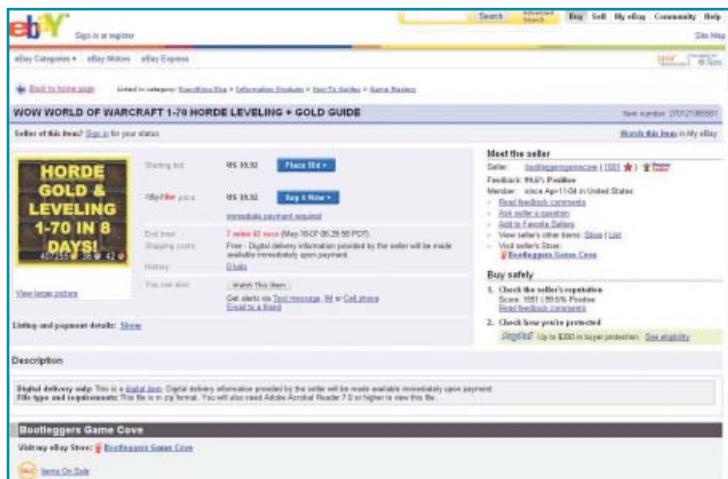

Trișatul online

- **modificarea setărilor** - în general schimbarea setărilor nu poate fi considerată trișat. Dar, la extreme, unii jucători consideră mărirea luminozității în nivelurile întunecate sau modificarea texturilor și modelelor drept cheating;

- **exploit-uri** - trișarea cu ajutorul unor bug-uri sau aspecte de gameplay din joc. Linia între cheat și distracție este și aici subțire, pentru că unele elemente exploatare sunt foarte utile, ca bunny hopping-ul din Quake. Pe de altă parte, duplicarea obiectelor rare într-un MMO (duping) este în mod clar un cheat care debalansează economia și afectează experiența in-game;

- **software extern** - programe realizate special pentru a modifica jocul sau chiar codul acestuia, alterat pentru avantaje nemeritate. Aici intră wallhacking (posibilitatea de a vedea prin ziduri, mai ales în FPS-uri) sau maphacking (în strategii, pentru a descoperi baza inamică sau resursele), aimbot (setarea automată a țintei, tot în FPS-uri; unele jocuri, ca UT 2004, au opțiune de "auto-aim" în meniuri, dar utilizarea ei este rezervată pentru jocul offline

împotriva AI-ului). Macroing-ul este o altă metodă de trișare, prin folosirea unui script care permite repetarea la infinit a unei acțiuni, fără a fi nevoie de omul din spatele calculatorului. Cei care joacă MMO-uri sunt probabil cei mai familiarizați cu o astfel de practică;

- **ghosting** - multe jocuri permit observarea gameplay-ului fără a juca propriu-zis; astfel, observatorii le pot arăta prietenilor capcanele din niveluri sau locul unde se află inamicii. Deși nu este un cheat în adevăratul sens al cuvântului, este o practică neplăcută;

- **deconectare** - în jocurile care țin scoruri, este o practică utilizată pentru a împiedica înregistrarea unui meci pierdut; sau, în cazul celor care țin servere, deconectarea jucătorilor mai abili. Deconectarea (intenționată, nu cauzată de probleme tehnice) este acceptabilă în cazul multiplayerului, dar în cazul unui meci 1vs1 este imorală, pentru că oponentul nu va înregistra victoria;

- **rigging** - alterarea setărilor jocului sau a membrilor desemnați unei echipe pentru a învinge un grup cu

abilități mai scăzute; mai rău, rigging implică arme sau echipament mai bun, ba chiar hărți realizate în așa fel încât să ofere avantaj unei anumite echipe;

- **ranking up** - în jocurile care au top realizat în funcție de performanțe se pot folosi conturi false, jucătorul ajungând în fruntea listei fără să intre în competiția propriu-zisă;

- **sharing** - în special în MMORPG-uri înseamnă utilizarea aceleiași personaj de către mai multe persoane. Crește astfel timpul petrecut online, în consecință level up-ul și loot-ul sunt considerabil mai rapide și mai mari;

- **vânzări/twinking** - tranzacțiile cu bani, personaje de nivel mare și obiecte virtuale contra bani reali nu mai sunt noi, în special pentru MMO-uri. De cealaltă parte, twinkling-ul este echiparea unui personaj de nivel mic cu obiecte pe care, în mod normal, nu ar putea să le obțină; nu este neapărat un cheat, pentru că există competiții speciale pentru astfel de personaje, ba chiar și ghilde dedicate. Pe de altă parte, obiecte avansate pe un erou de nivel mic debalansează luptele PVP.

pot fi făcute fără probleme, cu condiția ca ele să fie puse tot gratuit la dispoziția jucătorilor (în funcție de licența open-source folosită).

SOLUȚII DEDICATE

Pentru prevenirea utilizării codurilor, în special în multiplayer, există producători care au pus la punct programe specializate. Unul dintre acestea este Valve Anti-Cheat (VAC), dezvoltată ca o componentă a platformei Steam. Lansat în 2002 împreună cu Counter-Strike 1.4, VAC1 a fost menținut până în 2004, apoi Valve a trecut la dezvoltarea succesului său, VAC2; acesta a fost implementat în jocuri GoldSrc, Source și Unreal Engine 2 și inclus în SDK-ul Steam.

Ca orice program care împiedică jucătorii să trișeze, a fost acuzat sau lăudat, în funcție de "moralitatea" celor implicați. Producătorii au anunțat în noiembrie 2006 că în doar o săptămână, VAC a prins peste 10.000 de trișori; la aceasta se adaugă și faptul că, dintre cei prinși, destul de mulți utilizau o copie ilegală a jocului, deși nu a fost dată publicității nicio statistică oficială. Cifrele ne arată clar că Valve desfășoară o operațiune de anvergură, lucru care nu poate decât să-i bucure pe toți jucătorii cinstiți.

Pe de altă parte, VAC2 a fost criticat din cauza așa-numitului sistem de "ban întârziat" (delayed ban). Când un jucător se conectează la un server, sistemul său este scanat și dacă sunt descoperite coduri, contul de Steam va fi marcat. Totuși, jucătorul nu va fi eliminat și nici nu primește vreo avertizare că a fost descoperit; abia după trei zile (interval de timp valabil

Editoarele de salvări permit modificarea abilităților unui personaj în interiorul fișierului respectiv. Editoarele hex făceau acest lucru foarte bine și au avut o perioadă de extremă popularitate, dar apariția utilitatelor pentru editarea jocurilor le-au făcut relativ inutile.

Trainerele sunt programe care folosesc adrese și valori din joc pentru a permite trișarea. Practic, un trainer blochează o adresă de memorie la o anumită valoare, împiedicând-o să scadă sau să se modifice în vreun fel. Trainerele oferă de obicei mai multe opțiuni decât codurile oferite de producători, dar au și dezavantaje. În funcție de versiunea jocului (cu sau fără patch), ele funcționează sau nu, pot cauza crash-uri sau probleme cu fișierele de salvări.

Codurile sunt simple combinații de litere și/sau cifre utilizate pentru a modifica diferite aspecte ale unui personaj, pentru a sări peste niveluri sau pentru a accesa diverse bonusuri. La ora actuală, multe jocuri au codurile incluse și ele sunt oferite ca bonusuri sau sunt puse pe diverse site-uri dedicate de jucătorii care își fac de cap prin codurile-sursă. În afară de adrese ca www.gamefaqs.com sau

www.cheathappens.com, există și programe instalabile pe computerul propriu (DLH - Dirty Little Helper), reviste cu pagini dedicate codurilor și strategiilor optime de rezolvare a unui joc. Utilizarea acestor coduri este de obicei extrem de simplă, prin introducerea combinației în consola jocului sau prin tastarea ei; pe console, deși trișarea este mai dificilă, este posibilă și implică de obicei apăsarea butoanelor gamepad-ului într-o succesiune anume.

Ghidurile strategice (walkthrough) sunt cărți editate special pentru a oferi jucătorilor informații detaliate despre modalitățile optime de a termina un joc. Astfel de ghiduri au devenit o afacere extrem de profitabilă (Prima Games, de exemplu), dar multe dintre ele sunt puse gratuit pe diverse site-uri de către jucători care vor să-și împărtășească realizările și experiențele. Aceste cărți sunt și nu prea considerate cheat-uri, dar ele conțin totuși soluțiile puzzle-urilor din jocuri gen RPG sau adventure, unde o astfel de enigmă poate împiedica jucătorul să continue povestea.

Modificările codului unui joc implică schimbarea instrucțiunilor

introduse de producători. La ora actuală, realizarea de MOD-uri este populară și de dorit de către producători, dar într-o anumită măsură. Modificările totale pot fi făcute doar cu aprobarea deținătorilor licenței, pentru că altfel avem de-a face cu încălcarea Legii drepturilor de autor. Dacă jocul este open-source, iar codul lui este disponibil, modificările



Coduri cu...ochi și cu sprâncene

Fie că le folosiți sau nu, sigur sunt lucruri interesante despre cheat-uri pe care ați vrea să le știți. Informații poate mai deocheate, coduri greu de crezut că și-ar face locul în unele tipuri de jocuri, mai vechi sau mai noi. Să luăm, de exemplu, seria Grand Theft Auto. Primul joc, apărut pe PSOne, avea coduri clasificate aproape cu XXX în coadă: titluri are unor reviste porno. Totuși, de la GTA ne putem aștepta la așa ceva, mai ales că natura sa nu este deloc legată de croșetat.

Legendară Lara Croft a fost și ea fugărită în versiunea originală pe tot Internetul aceluși moment, doar doar va dezvălui mult-căutatul Nude Code. Cod, nu patch, atenție. Jucătorii erau absolut convinși că un astfel de cod a fost undeva ascuns de producători și ar face-o

pe Lara să... dea tot jos de pe ea. Evident că un astfel de cod nu exista, lucru dovedit de hackerii care au scormonit fiecare milimetru pătrat de cod în momentul în care a apărut posibilitatea de a-l cerceta. Codul inexistent a devenit fenomen și o grămadă de oameni (aparent) normali vroiau să vadă niște pixeli despuiați, când aveau la dispoziție pe Internet poze cu femei reale. Degustibus non disputandum.

Ați auzit de Smurf's Rescue in Gargamel's Castle? Primul titlu side-scralling de acțiune și realizat pentru Colecovision (consolă pentru acasă), Smurf's Rescue prezintă nu atât un cheat în sensul clasic, ci mai curând un secret... murdar. La finalul jocului, când Smurf ajunge în camera unde Smurfette e ținută prizonieră de Gargamel, jucătorul trebuia să procedeze astfel: întâi să

înainteze spre Smurfette și apoi să se întoarcă și să plece. Ca o ultimă și disperată metodă de a atrage atenția, Smurfette își dă jos rochia! Într-un joc pentru copii, evident. Și, la fel de evident, mai există încă unii care caută un emulator ca să vadă cu ochii proprii faza.

De Metroid pentru NES ați auzit sigur. Shooter al cărui protagonist era Samus Aran, un fel de strămoș al lui Master Chief din Halo. Ei bine, jucătorii care terminau povestea în mai puțin de o oră, aveau o surpriză de proporții: Samus, fiorosul războinic, era de fapt... femeie! Poate că acum asta e o banalitate, dar la momentul descoperirii, mulți au fost complet șocați. Unele coduri ale jocului, descoperite mai târziu, o dezbrăcau pe Samus de armură și îi ofereau muniție și rachete nelimitate.

pentru VAC1, pentru VAC2 Valve nu a făcut nimic public) contul era eliminat permanent de pe serverul "VAC secure". Motivul utilizării acestui sistem este că, astfel, trișorii nu-și dau seama că au fost prinși și administratorii serverelor pot detecta mult mai mulți jucători necinstiți decât dacă s-ar da imediat alarma. Criticii arată că eliminarea întârziată le oferă trișorilor o perioadă destul de lungă în care pot activa nestingheriți, îi deranjează pe ceilalți jucători și strică sistemele de țin socoteala pozițiilor ocupate de aceștia (ladder system). Mai mult chiar, sistemul este acuzat că încurajează jucătorii cinstiți să trișeze tocmai pentru că sunt expuși la coduri o perioadă destul de lungă ca să se enerveze și să vrea să se răzbune.

Ca orice soft, și VAC a reușit să elimine jucători degeaba, pentru că sistemul său de detecție a intrat în

conflict cu programe inocente, dar catalogate drept coduri. De exemplu, la începuturile lui VAC, erorile de memorie RAM erau ctalogate drept coduri; la fel și utilizarea emulatorului WineX pentru Linux (problemă rezolvată complet de-a lungul întregului an 2002) sau a HLamp, un program integrat în Winamp care permitea ascultarea muzicii în timpul jocului.

PunkBuster este poate cel mai cunoscut program anti-cheating, prezent în seria Battlefield, America's Army, DOOM3, seria Call f Duty, Quake III Arena, Rainbow Six Lockdown și Vegas, Splinter Cell: Pandora Tomorrow, F.E.A.R. și anunțat pentru Enemy Territory: Quake Wars. Prima versiune a programului a fost anunțată beta pentru primul Half-Life, dar a fost integrată total în Return to Castle Wolfenstein. De obicei, jucătorii au posibilitatea de a activa/dezactiva

programul, dar asta nu-l împiedică la instalare să introducă în regiștrii sistemului de operare tot felul de componente indezirabile și uneori imposibil de eliminat.

Pe lângă rutinele tipice unui astfel de program, care permit administratorilor să elimine indezirabilii trișori, PunkBuster a inițiat Hardware Bans, o metodă de eliminare bazată pe interzicerea componentelor hardware pe baza numărului unic serial al acestora. Acest tip de eliminare este permanentă și se produce dacă programul identifică acțiuni interpretabile ca atacuri la adresa funcționării normale a lui PunkBuster. Producătorii nu au dezvăluit ce componente sunt luate în calcul, dar cei interesați susțin că eliminările se fac pe baza numărului serial al harddisk-ului și a adresei MAC a plăcii de rețea. Poate că numărul serial al

harddisk-ului nu merge schimbat, dar MAC-ul plăcii este simplu de modificat dacă știi unde să cauți.

DECI?

Să trișăm sau nu? Personal, sunt undeva la mijloc. Dincolo de faptul că sunt redactor, mult mai multă vreme am fost un jucător obișnuit. Și, ca mulți alții, am dat peste jocuri enervante din diverse puncte de vedere, soluția fiind un cod sau un trainer. Doar în single player, ce-i drept, pentru că pe partea de multiplayer n-am fost niciodată deranjați dacă alții erau mai buni ca mine la un joc sau altul. Evident că acum o să trageți tot felul de concluzii oneroase despre activitatea departamentului jocuri, despre care vă pot asigura totuși că nu sunt adevărate. Oricum însă, puriștii vor fi întotdeauna gata să acuze; până la urmă, este o problemă de alegere proprie, o alegere morală pe undeva. Și totuși... vreți să spuneti că n-ați tras niciodată cu ochiul când jucați ascunsele prin fața blocului? Sau nu i-ați ales pe cei mai puternici prieteni la o miuță sau la "țară, țară, vrem ostași"? Sau nu l-ați prins intenționat pe cel mai slab alergător la "sticluța cu otravă"? Poate că exemplele acestea nu le spun nimic unora dintre voi, prea tineri să vă mai fi jucat în altă parte în afară de mediul virtual. Dar joaca și jocul sunt o constantă a comportamentului uman, indiferent de spațiu și timp. Și trasul cu ochiul la ascunsele este tot un cheat, ca și codurile de viață înfinită. Doar momentul și modalitatea sunt diferite. Așa că gândiți-vă bine înainte de a declara sus și tare că niciodată în viață n-ați trișat. Cel puțin în partea ludică, pentru că restul aspectelor vieții nu le vom discuta aici.

Anda Drăgănuță
anda.dragnuta@extremmpc.ro

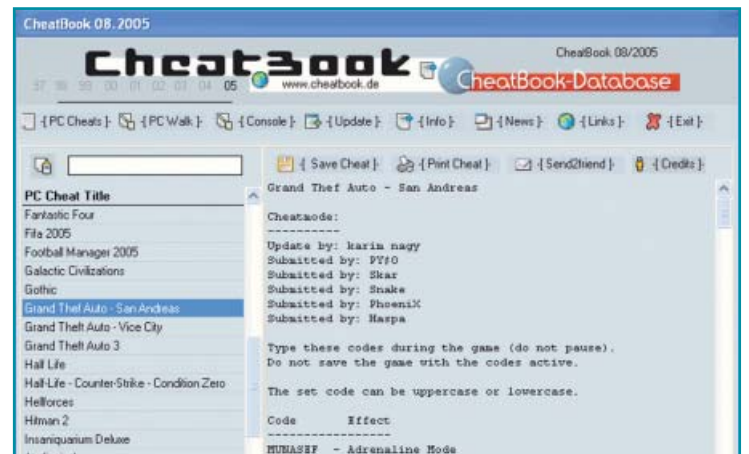
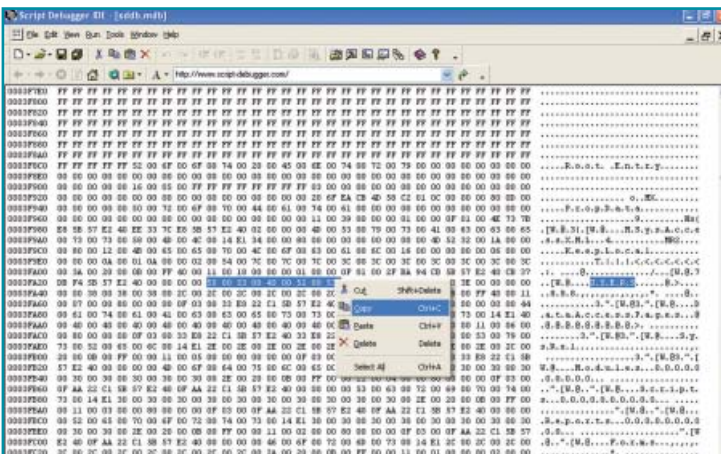

NEED FOR SPEED: PROSTREET

Simulator

În ultimii ani, seria Need for Speed s-a axat în exclusivitate pe moda curselor ilegale de mașini, concentrându-se pe latura spectaculoasă a acestora, în detrimentul unei experiențe credibile. Pe viitor, Electronic Arts nu are de gând să renunțe la acest curent, însă promite că o dată cu viitorul joc al seriei, Need for Speed: ProStreet, lucrurile se vor schimba semnificativ.

Noul cuvânt de ordine în cadrul echipei producătoare EA Black Box este "realism". Nu vă închipuiți totuși că Need for Speed se va schimba peste noapte, transformându-se într-un simulator realist hardcore, care nu poate fi jucat decât cu ajutorul unui volan foarte performant. Nici pe departe. Black Box face însă eforturi serioase pentru a conferi noului NFS un aer credibil, abandonând competițiile de pe străzile unor orașe fictive în favoarea unei abordări mult mai apropiate de realitate. Cursele din ProStreet se vor muta pe circuite special amenajate, copiate fidel după locații reale. Un prim astfel de exemplu este Infineon Raceway din California, Statele Unite,

circuit deja implementat în joc. Vor urma alte și alte trasee de pe toate continentele.

În ProStreet, accentul se pune pe performanța pură, sute de componente fiind oferite doritorilor de cai putere. Șoferii vor putea alege între o personalizare realizată în detaliu, piesă cu piesă, sau alternativele venite "la pachet" sub forma unor blueprint-uri. Se vor putea de asemenea crea blueprint-uri noi, care pot fi oferite online oricărui utilizator interesat. Nu va dispărea sistemul Autosculpt, însă fiecare modificare vizuală adusă mașinii va avea un impact drastic asupra performanței brute. În plus, aspectul vizual al mașinii nu va mai fi atât de important, EA preferând de această dată un model de damage ultrarealist. În urma unor accidente cu adevărat spectaculoase, mașinile de peste 20.000 de poligoane se vor dezmembra piesă cu piesă, existând chiar și posibilitatea ca acestea să se rupă pur și simplu în două sau mai multe bucăți (de la Carmageddon 2 nu prea s-a mai văzut așa ceva).

Tipurile de întreceri au făcut la rândul lor

trecerea spre real, speed challenge, grip, drag și drift fiind noile probe din ProStreet. Dacă celelalte sunt familiare fanilor NFS, grip este denumirea "profesională" dată vechilor curse de circuit, exact opusul drift-ului. Mașinile trebuie setate în funcție de proba la care doriți să participa, un bolid preparat pentru curse de tip drag neavând vreo șansă reală de victorie într-o competiție de tip drift.

Un alt element spectaculos al noului Need for Speed este implementarea fumului scos de mașini. Acesta va avea o importanță capitală în ProStreet, fumul generat de cauciucuri după un burnout sau emisiile proprii țevi de eșapament putând fi folosite fie la dezorientarea concurenților, fie drept "insultă" la adresa adversarului direct.

Dacă e să ne luăm după promisiunile producătorilor, ProStreet va aduce modificări importante seriei Need for Speed. Rămâne de văzut cum vor fi acestea implementate.

Cosmin Aionită

cosmin.aionita@xtrempc.ro

"În urma unor accidente spectaculoase, mașinile se vor dezmembra piesă cu piesă."

■ PRODUCĂTOR: [EA BLACK BOX](#)
 ■ PUBLISHER: [ELECTRONIC ARTS](#)
 ■ WEB: [WWW.NEEDFORSPEED.COM](#)

DATA APARIȚIEI: noiembrie 2007



CALL OF DUTY 4: MODERN WARFARE

Spunem la revedere celui de-al doilea război mondial

Acțiune

“Acțiunea va avea loc într-o realitate contemporană alternativă.”

Mai ții minte minirevoluțiile care au avut loc pe Internet în momentul în care Activision a confirmat că partea a treia a seriei va fi lansată exclusiv pentru console? De altfel, Call of Duty 3 nici măcar nu mai era produs de aceeași companie care se ocupase de primele două capitole, ci de un studio-partener al celor de la Activision - Treyarch. Trădase oare Infinity Ward seria care i-a consacrat și jucătorii de PC în același timp? În niciun caz, iar proaspăt anunțatul Call of Duty 4: Modern Warfare vine ca argument al acestei afirmații.

Trebuie să recunoaștem că decorul celui de-al doilea război mondial devenise deja obositor din cauza multitudinii de jocuri a căror acțiune are loc în acea perioadă. În consecință, Call of Duty 4: Modern Warfare, după cum o spune și titlul, va fi plasat în prezent, într-o realitate alternativă în care terorismul își cam face de cap. Siguranța planetei este amenințată de un grup de patru teroriști de talie mondială, supranumiți Cei Patru Călăreți ai Apocalipsei, această situație nefiind pe placul autorităților vestice.

Call of Duty 4 va aduce din nou în prim-plan mai multe personaje principale, din forțele antitero americane, britanice și nu

numai, însă acțiunea va fi mult mai variată decât în titlurile anterioare ale seriei. Dacă la începutul unei misiuni puteți întruștopa un personaj, perspectiva se poate schimba peste numai câteva momente, un alt soldat intrând în "vederile" jucătorului. Infinity Ward încearcă astfel să accentueze sentimentul cinematic, atât de caracteristic seriei Call of Duty. Misiunile vor purta pașii jucătorilor prin teritoriile problematice din Europa de Est, Rusia, ajungându-se până în Orientul Mijlociu. Nu vă așteptați totuși la Irak sau alte subiecte de actualitate, pe care cei din Infinity Ward doresc să le ocolească elegant.

De asemenea, se pare că nu va putea fi făcută o comparație între titluri precum Ghost Recon sau Rainbow Six și Call of Duty 4. În timp ce primele se concentrează pe o abordare tactică a situațiilor de criză, Modern Warfare pune adrenalina și acțiunea în prim-plan. Din când în când, vom putea asista la secvențe cinematice interactive, puse în scenă în așa fel încât să scoată și mai mult în evidență spectacolul atent regizat din Call of Duty 4.

Nici aspectul grafic nu a fost uitat, Call of Duty 4 promițând un nivel al detaliului greu de egalat de concurență, la un framerate constant

de 60FPS. Modelele vor beneficia de self-shadowing (adică vor emite umbre pe ele însăși), pereții în spatele cărora se ascund înamici vor putea fi distruși, iar nightvision-ul va fi un adevărat deliciu. Folosind acest mod de vizualizare, vor fi vizibile razele ultraviolete emise de arme, iar soldații aliați vor putea fi ușor identificați datorită benzilor adezive lipite de căști. Cei care au avut ocazia să vadă jocul în acțiune au rămas uimiți de calitatea sa grafică, care, după spusurile lor, depășește cu mult până și Gears of War.

Multiplayerul nu a fost uitat, producătorii plănuiind moduri diferite de joc în funcție de platformele pe care va fi lansat jocul (PC, Xbox 360 și PlayStation3). Va exista un nou sistem de clase (bazate pe trei abilități personalizabile, dar și o varietate mare de arme), însă jocul nu va suporta confruntări cross-platform prin intermediul serviciului Live de la Microsoft. Producătorii au luat această decizie bazându-se pe faptul că jucătorii de pe console, care au la dispoziție doar un gamepad, nu au nicio șansă în fața preciziei mouse-ului și a tastaturii. Noi tindem să le dăm dreptate.

Cosmin Aioniuță
cosmin.aionita@xtremc.ro

■ PRODUCĂTOR: INFINITY WARD
■ PUBLISHER: ACTIVISION
■ WEB: WWW.CHARLIEOSCARDELTA.COM

DATA APARIȚIEI: nov. 2007

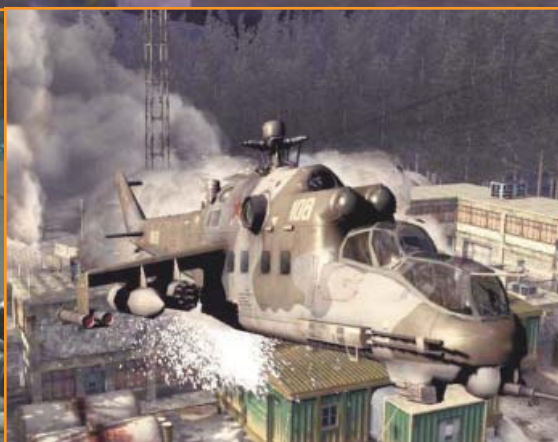



La bază avem Diablo, dar nu lipsesc nici trimiterile spre World of Warcraft.

PREȚ: N/A • PRODUCĂTOR: CRIMSON COW • PUBLISHER: CYANIDE • DISTRIBUITOR: N/A • WEB: WWW.LOKI-GAME.COM



LOKI

Seth își face de cap.

ÎN MITOLOGIA NORDICĂ, LOKI ESTE zeul înșelătoriilor, al farselor răutăcioase, prefăcut și cu mai multe fețe. Nu neapărat rău, Loki se distrează bătându-și joc de alți zei, de exemplu îi fură ciocanul lui Thor (zeul fulgerelor) sau îi lasă fără nemurire. Evident că un astfel de comportament nu scapă nepedepsit, lucru de care vă veți ocupa, ca jucători, în RPG-ul hack'n'slash care îi poartă numele.

Totuși, dacă aveți răbdare să ajungeți până la capăt, după zeci de ore de tocit butonul bietului mouse, să știți că băiatul rău este altul (aparent!). Detaliile nu vi le dau, oricum nu prea există; povestea este sublimă, dar lipsește aproape cu

desăvârșire, fiind punctată doar de secvența cinematică de început și



dialogurile ocazionale cu zeii aferenți fiecărei lumi: Isis la egipteni, Atena la greci, Quetzalcoatl la azteci și Loki la nordici. Fiecare dintre aceste zeități are diverse misiuni pentru erou, cele patru părți ale jocului unindu-se în final. Indiferent cu ce personaj începeți, aveți de ales între doi războinici (vikingul sau lupătoarea din Grecia) sau doi vrăjitori (femeia-șaman aztecă sau preutul egiptean).

Gameplay-ul propriu-zis este exact așa cum vi-l imaginați probabil din momentul în care am menționat Diablo. Click-uri la grămadă pentru a omori cantități impresionante de monștri care lasă în urmă la fel de impresionante cantități de sânge. Ceea ce îi lipsește jocului în profunzimea poveștii compensează din plin în bătăliile la grămadă; orele de joc sunt astfel prelungite cu mult peste normalul unui astfel de titlu, pentru că inamicii devin din ce în ce mai numeroși pe măsură ce înaintați într-un nivel. În mod surprinzător, boșii nu sunt extrem de greu de bătut. Doar unul sau doi necesită o dublă distrugere pentru a lăsa în urmă inevitabila punguță cu artefacte și/sau bani. Chiar și răufăcătorul Seth este relativ ușor de omorât, dacă aveți de ajuns de multe poțiuni de viață și

răbdare ca să-i eliminați și ajutoarele.

Practic, în 90% din timp am folosit comercianții din cele patru sate pentru a cumpăra poțiuni și pentru a-mi elibera inventarul de obiectele inutile. În rest, nu am găsit niciun artefact util de cumpărat, toate săbiile, topoarele și părțile de armură utilizate le-am cules de pe urma inamicilor. Doar sistemul de upgrade pentru arme cu ajutorul diverselor rune a avut ceva utilitate; posibilitățile de refacere sau acoperire a obiectelor n-au reușit de cele mai multe ori decât să le scadă din capacitățile defensive. Și sistemul de comerț este ciudat, pentru că adaugă o etapă în plus la vânzare prin plasarea întâi a obiectelor într-un fel de "chioșc"; cumpărarea nu permite, de exemplu, setarea unui număr mai mare de poțiuni pentru a fi luate simultan, doar câte una, ceea ce duce la un șir inutil de click-uri.

Vizual vorbind, nu prea avem ce reproșa, Loki seamănă destul de bine cu Titan Quest. Încărcările se fac de ajuns de rapid ca să nu deranjeze; doar unele niveluri subterane sunt incredibil de întunecate și setările jocului nu ajută cu nimic, doar cele direct din monitor. Inamicii sunt variați la prima vedere și adaptați background-ului egiptean, grec, nordic

sau aztec; apoi însă, majoritatea sunt reciclați și devine plictisitor să omori același schelet sau leopard, doar cu o bară de viață ceva mai mare. La fel, și majoritatea nivelurilor subterane sunt identice, fiind folosite doar trei-patru modele.

Pentru cele câteva zeci serioase de ore petrecute făcând piftie de monștri, Loki merită efortul. Evident, există și mai multe setări de dificultate pentru curajoșii care vor să-l reinceapă, plus câteva moduri multiplayer destul de interesante; personajele online sunt stocate pe serverele producătorilor, pe sistemul Diablo, deci sunteți feriți de eventualii trișori. Cu mult timp la dispoziție, monotonia de click-uri s-ar putea să vă umple zilele libere în care nu vă duceți la mare, la munte sau la grătare.

Anda Drăgănuță
anda.dragnuta@xtrempc.ro

VERDICT

Multe ore de joc, dar prelungite prin metode artificiale și plictisitoare.

7

SISTEM NECESAR: Procesor Pentium 4 2.0GHz, 512MB RAM, 64MB Video • NUMĂR JUCĂTORI: 1-8 (LAN, ONLINE)

PESTE 8 MILIOANE DE JUCĂTORI*
O SINGURĂ LUME ONLINE
VINO ALĂTURI DE NOI...

ACUM LA
SUPER PREȚ!

69,9_{RON}

WORLD WARCRAFT

1. CREEAZĂ

Creează-ți propriul erou unic, ales dintre cele 8 rase și 9 clase diferite. Apoi personalizează-ți eroul cu sute de combinații diferite de tunsoare, ton al pielii și costum.



2. CONECTEAZĂ-TE

Jocul nu necesită un super calculator pentru a fi jucat**. Instalează-l și ești la un clic distanță de rețeaua Blizzard dedicată lui World of Warcraft. Ai întrebări? Serviciul nostru pentru clienți îți stă la dispoziție în limbile engleză, franceză și germană, prin e-mail sau telefon.

3. INTRĂ ÎN LUPTĂ

Fie că ești novice sau veteran, o lume plină de aventuri și fapte eroice te așteaptă. Chiar dacă ai doar câteva minute la dispoziție să te joci, sistemul de quest-uri de la Blizzard este gândit pentru ca întotdeauna să te aștepte o nouă aventură.



Vizitează www.wow-europe.com pentru informații live despre joc



*informație obținută pe baza datelor interne de creare a conturilor din întreaga lume **Intel Pentium® III 800MHz - 512MB RAM - placă video 3D cu 32MB - 6.0GB spațiu liber pe HD - conexiune la Internet 56k sau mai bună (recomandat broadband).

JOCUL POATE FI JUCAT DOAR PE INTERNET. PRIMA LUNĂ DE JOC ESTE INCLUSĂ. ULTERIOR SE APLICĂ TAXE DE ABONARE ADIȚIONALE. SE APLICĂ RESTRICȚII ADIȚIONALE.
©2005 Blizzard Entertainment, Inc. Toate drepturile rezervate. Blizzard, Blizzard Entertainment, World of Warcraft și Warcraft sunt mărci comerciale sau mărci înregistrate ale Blizzard Entertainment, Inc. în S.U.A și/sau alte țări.
Toate drepturile rezervate.

Pentium este o marcă înregistrată a Intel Corporation. Toate celelalte mărci la care se face referință aici sunt proprietatea respectivelor lor deținători.

Importator și distribuitor în România: BEST DISTRIBUTION SRL, membru al RTC HOLDING
E-mail: info@bestdistribution.ro Tel: 021-408.30.90



Comandantul Bill ți-a ordonat să ieși la rampă, Master Chief!

While we still got something to smile about.

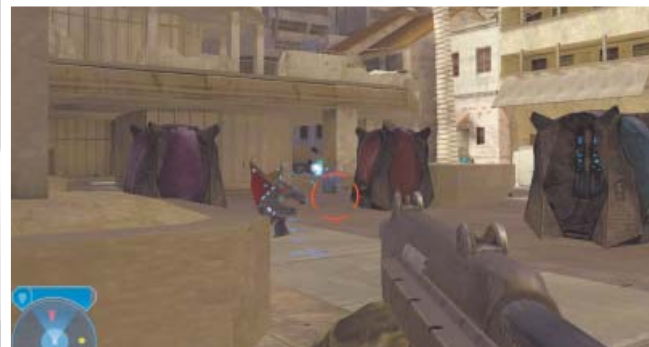

PREȚ: N/A • PRODUCĂTOR: HIRED GUN/BUNGIE • PUBLISHER: MICROSOFT • DISTRIBUTOR: N/A • WEB: WWW.MICROSOFT.COM/GAMES/HALO2



HALO 2 FOR

WINDOWS VISTA

Vine, vine Chief-ul cu spartanii!!!

HALO A CREAT TOT TIMPUL

controverse între jucătorii adepți ai bătrânului PC și tânăra generație avidă de console. În momentul apariției sale pe Xbox, primul titlu al seriei a creat o isterie de nedescris, fiind imediat ridicat la rangul de joc suprem în rândul adepților consolei Microsoft. Din păcate, strategia gigantului din Redmond, de a oferi Halo pe PC câțiva ani mai târziu (când deja concurența depășise din multe puncte de vedere jocul celor de la Bungie), a creat o antipatie față de acest titlu în rândul utilizatorilor de tastatură și mouse. Iată că Microsoft a recidivat în acest an, oferind Halo 2 pentru PC la trei ani de la apariția originală pe Xbox. Mai mult, pentru a încinge și mai tare spiritele, jocul nu este oferit decât pentru noul Windows Vista, fără vreun motiv temeinic.

Înainte de a continua, trebuie să recunosc că am fost un fan înrăit al primului joc din serie, pe care, în ciuda aspectului grafic prăfuit, l-am

considerat la vremea lui o îmbinare perfectă între cele două mari încrengături ale genului FPS. Halo a reușit să ofere inamici "la kil" și acțiune furibundă (asemenea unor titluri precum Serious Sam sau Painkiller), însă a combinat aceste elemente cu o poveste interesantă, bazată pe obiective și personaje bine conturate. Din păcate, versiunea de PC, Halo: Combat Evolved, s-a dovedit a fi slab optimizată pentru calculatoarele acelor vremuri.

Iată că acum, în 2007, același lucru se întâmplă și cu Halo 2, cu două mari modificări însă: Windows Vista și Games for Windows Live. Vom ajunge la fiecare subiect în parte și îl vom trata ca atare.

Halo 2 reia acțiunea la scurt timp după distrugerea lumii inelare numite Halo: Master Chief și forțele pământene sărbătorească victoria, dar navele Covenant (inamicii din prima parte) apar din nou în peisaj. Chiar dacă pare banal la început, firul epic din Halo 2 este cu mult peste medie.

După o invazie asupra Pământului respinsă în ultimul moment, forțele Covenant sunt urmărite de echipajul lui Master Chief printr-o gaură de vierme. În același timp, suntem puși față în față cu destinul unuia dintre comandanții armatei Covenant din primul joc, devenit acum Arbiter (un soi de

salvator martir al speciei). Pe parcursul jocului veți avea ocazia să-i controlați fie pe Master Chief, fie pe Arbiter-ul Covenant, lucru care aduce destul de multă variație în gameplay.

Și pentru că tot veni vorba de jucabilitate, aș îndrăzi să spun că Halo 2 stă ceva mai bine aici decât predecesorul său. Acum există opțiunea de a purta câte o armă ușoară în fiecare mână, atât Master Chief, cât și Arbiter-ul devenind astfel niște mașini de ucis greu de stopat. Din păcate, grenadele, atât de importante în serie, nu pot fi folosite în această situație. Locul assault rifle-ului, pe care l-am apreciat mult în



SISTEM NECESAR: Procesor Pentium 4 2.0GHZ, 1GB RAM, 128MB Video (Windows Experience Rating: 3.00) • NUMĂR JUCĂTORI: 1-16 (ONLINE)

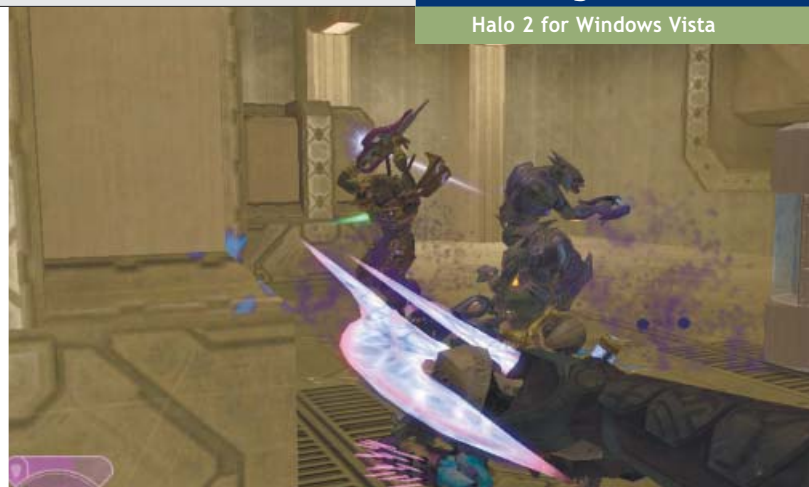

primul joc, a fost luat de un battle rifle, echipat cu lunetă, însă ceva mai ineficient, forțat fiind să tragă doar în rafale. Și să nu uităm de sabia de energie a Arbiter-ului, un deliciu pentru cei care își mai aduc aminte de coasa din Undying. Un mare avantaj al Halo 2 față de prima parte este varietatea peisajelor. Dacă în primul Halo aveai senzația aceea deranjantă de niveluri realizate prin metoda copy/paste, Halo 2 reușește în mare parte să spele aceste păcate.

Totuși, cel de-al doilea titlu al seriei nu reușește să treacă peste condiția de joc vechi, depășit tehnic pentru ziua de astăzi. Capitolul aspect grafic în Halo 2 poate fi împărțit în două mari subdiviziuni: jocul propriu-zis și secvențele cinematice. Dacă primul este șters, complet depășit în comparație chiar și cu jocuri cu vechime pe PC, secvențele cinematice arată grozav. Culmea este că și acestea sunt randate în timp real de motorul

grafic al jocului. Cantitatea de detaliu și finisarea le ridică însă mult peste scenele obișnuite din joc.

Din păcate, deși aspectul grafic lasă de dorit, optimizarea este din nou la pământ și în acest al doilea titlu al seriei pe PC. Pur și simplu 1GB de memorie RAM nu este de ajuns pentru Halo 2 (joc ce rula pe Xbox cu numai 64MB RAM), 2GB fiind un minim recomandat atât pentru jocul propriu-zis, cât și pentru sistemul de operare din spatele său. Trebuie spus că Halo 2 nu folosește DirectX 10, Microsoft încercând totuși să justifice exclusivitatea pentru Windows Vista prin două găselnițe absolut inutile.

Prima dintre ele poartă impresionantul nume de Tray'n'Play, oferind practic posibilitatea de a porni și juca Halo 2 în timp ce acesta se instalează pe harddisk. Din păcate, am remarcat anumite erori de randare în momentul în care jucam folosind aceasta metodă. În plus, nu știu pe cine deranjează să

aștepte zece minute pentru ca jocul să se instaleze complet înainte de a-l porni.

Din păcate, Games for Windows Live este cea de-a doua inutilitate adăugată forțat de Microsoft în joc. Pentru a vă scuti de comentarii inutile, serviciul Microsoft nu funcționează. Pur și simplu profilul pentru care am stat un sfert de oră să completez formulare nu a fost apoi recunoscut de joc. Iar încercarea de a crea un nou profil cu același nume nu a fost acceptată pe motiv că respectivul nume este deja folosit. Fără Live, luați-vă adio de la multiplayer, lista de jocuri detectate fiind goală tot timpul, în ciuda încercărilor mele disperate de a lua parte la o confruntare online. Un posibil motiv ar fi lipsa României de pe lista țărilor acceptate de Live (am folosit totuși United Kingdom pentru a-mi crea profilul).

Mi-au plăcut în schimb meniurile, perfect adaptate fie mouse-ului, fie controller-ului Xbox 360 (suportat în

mod nativ de joc). Ce nu mi-a plăcut însă a fost modul destul de dubios în care se realizează ochirea cu ajutorul mouse-ului, sensibilitatea fiind mult prea mică și afectată în același timp de un lag ciudat. Chiar și dacă este setat pe valoarea sa maximă de sensibilitate, controlul cu ajutorul mouse-ului nu mi s-a părut tocmai potrivit în Halo 2. În schimb, jocul a fost perfect jucabil cu gamepadul de Xbox 360 (o unealtă din ce în ce mai folosită chiar și jucătorilor de PC).

Din păcate, campania single player frumos dezvoltată, povestea alertă și secvențele cinematice arătoase pălesc în fața unor elemente nedorite precum optimizarea neglijentă sau cerințele software (Windows Vista, Games for Windows Live) complet inutile. Deși Halo 2 o merită, echipa producătoare pur și simplu nu și-a dat silința îndeajuns de mult.

Cosmin Aionită

cosmin.aionita@xtremc.ro



PRO

- acțiunea furibundă tipică seriei
- firul epic dezvoltat, pus în valoare de secvențe cinematice reușite
- îmbunătățirile de gameplay, două personaje jucabile



CONTRA

- Games for Windows Live
- nu rulează decât pe Windows Vista
- optimizarea dezamăgitoare în comparație cu aspectul grafic



JOCURI ALTERNATIVE

Halo 2 for Windows Vista



Halo: Combat Evolved



Quake 4



VERDICT

Halo 2 rămâne de referință pe Xbox, sabotat din păcate pe PC de asocierea cu Vista și Games for Windows Live.

7.5



Gura mareeee... Aaaaaaa...



PREȚ: N/A • PRODUCĂTOR: DIGITAL SPRAY • PUBLISHER: 1C COMPANY • DISTRIBUTOR: N/A • WEB: WWW.YOUAREEMPTY.COM



YOU ARE EMPTY

Gol, dar nu fără conținut

ÎN MOMENTUL ÎN CARE M-AU

anunțat colegii că a venit un joc nou - You Are Empty - la testare, am crezut că își bat joc de mine. Titlul îmi era oarecum familiar, însă trecerea timpului îmi erodase aproape complet interesul manifestat pentru acest joc. You Are Empty a fost anunțat acum mulți ani, însă lipsa detaliilor furnizate de echipa producătoare în decursul acestei perioade l-a îngropat definitiv în maldărul de shootere "next gen" apărute recent.

Realitatea alternativă din You Are Empty prezintă o Uniune Sovietică mai puternică decât oricând, principalul inamic, Statele Unite ale

de-al doilea război mondial. Societatea comunistă a anilor '50 vroia însă să evolueze, iar experții militari au creat un soi de virus biologic menit să transforme orice ființă vie într-o mașină de ucis. Voit sau nu, sovieticii scapă virusul în propria ogradă, transformându-se și poporul într-o armată de zombie fără suflet, dar cu o mare sete de sânge. Chiar înaintea acestor evenimente nefericite, personajul principal, lovit fiind de o mașină, este internat într-un spital.

Ceea ce place încă de la început la You Are Empty este atmosfera pe care realizatorii ruși au reușit să o creeze. Pornind de la secvența cinematică introductivă și

continuând cu primele minute de joc, jucătorul pătrunde într-o lume apăsătoare,

uneori doar ironică la adresa culturii comuniste a acelor ani. Locațiile din You Are Empty sunt realizate cu o atenție deosebită la detaliu, chiar dacă motorul grafic nu este tocmai modern. De altfel, acest joc al contrastelor va continua pe toata durata aventurii sovietice.

Trebuie menționat că, dacă nu sunteți un admirator al "frumosului morbid", al peisajelor decadente ale unei culturi moarte și îngropate de mult, You Are Empty are toate șansele să nu vă capteze atenția nici măcar o jumătate de oră. Jocul propriu-zis este un FPS modest, realizat în stil vechi. Atât armele, cât și inamicii își fac treaba, însă nu reușesc să impresioneze. Aceștia din urmă nu sunt gândiți tocmai rău, însă realizarea lasă totuși de dorit. Aspectul și comportamentele lor sunt prea generice pentru a-i face memorabili. Dacă ar fi să judecăm jocul doar după calitatea

secvențelor de acțiune din el, nota încasată nu ar fi prea strălucită.

Din fericire, You Are Empty este mult mai mult decât un shooter insipid. Atmosfera atât de apăsătoare, locațiile familiare nouă, est-europenilor, și, nu în ultimul rând, sunetul excelent realizat atrag jucătorul răbdător în mrejele spațiului virtual sovietic și

nu îl mai lasă să scape până la sfârșitul campaniei single player. Din păcate, producătorii se pare că nu au mai avut timp pentru a implementa și un modul multiplayer.

După cum aminteam mai sus, tehnologia din spatele jocului nu este tocmai nouă, însă este folosită cu cap. You Are Empty rulează foarte fluid cam pe orice sistem contemporan, abundă în elemente de detaliu și conține un foarte reușit sistem de ragdoll (fizica cadavrelor). Din păcate, există probleme de compatibilitate, secvențele video utilizează un codec exotic (prezent totuși pe discul de instalare), iar jocul nu e tot timpul de acord să pornească "la prima cheie".

Deși per total You Are Empty nu reușește să se ridice la nivelul așteptărilor, măcar pentru atmosfera grea și level designul deosebit și tot merită să-l încercați.

Cosmin Aionită

cosmin.aionita@xtrempc.ro

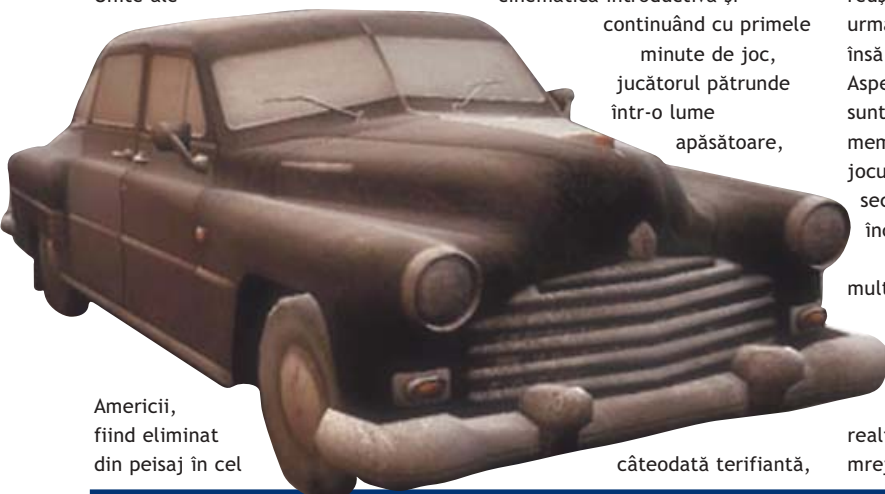

Americii, fiind eliminat din peisaj în cel

câteodată terifiantă,

VERDICT	
Atmosfera deosebită îi aduce un punct în plus.	7

SISTEM NECESAR: Procesor Pentium 4 2.4GHz, 512MB RAM, 128MB Video • NUMĂR JUCĂTORI: 1

ACUM TE POȚI ABONA
ȘI ONLINE LA
WWW.XPC.RO

xtremPC

Prima revistă cu DVD din România

ABONEAZĂ-TE ÎN PERIOADA

01 IUNIE - 31 AUGUST

ȘI VEI PRIMI GRATUIT XTREMPD ÎNCĂ 9 LUNI!

PLĂTEȘTI 12 PRIMEȘTI 21 !



PRIMEȘTI ÎN PLUS:

- * **CADOU UN BRELOC XTREMPD**
- * **LIVRARE GRATUITĂ LA TINE ACASĂ SAU LA SERVICIU ÎN FIECARE LUNĂ**
- * **PREȚUL REVISTEI GARANTAT PE DURATA ABONAMENTULUI**

WWW.XPC.RO

**COMPLETEAZĂ ȘI TRIMITE ACUM
TALONUL DE ABONAMENT**

Splaiul Unirii 74, etaj 4, București 040037, Tel: 021-331.11.33

Colin McRae: DiRT



După doi ani,
Codemasters revin cu
un Colin McRae
semnificativ tunat.



PREȚ: 159.89 RON • PRODUCĂTOR: CODEMASTERS • PUBLISHER: CODEMASTERS • DISTRIBUTOR: BEST DISTRIBUTION • WEB: WWW.CODEMASTERS.CO.UK/DIRT



COLIN MCRAE: DIRT

Prin praf și noroi spre victoria finală

DIN 2005, SCOȚIANUL NOSTRU preferat a dispărut de pe monitoare, preferând probabil competițiile reale în locul motoarelor virtuale. Iată totuși că, după superbul ToCA Race Driver 3, Codemasters s-au întors la seria Colin McRae cu un joc care extinde mult opțiunile și aduce un aspect vizual nou-nouț. Îmi amintesc că în 2005 prezentarea făcută în acea vreme de Bogdan Bridinel acuza jocul de o încremenire în spațiu și timp, cu aceleași și aceleași curse. De data aceasta, experiența ToCA își spune cuvântul.

Trei moduri principale de joc îi întâmpină pe șoferii virtuali: Career, Championship și Rally World. Pentru împătimitii PC-ului, interfața s-ar putea să fie un mare minus, pentru că vine direct din variantele de consolă cu mesaje gen "nu închide computerul câtă vreme se face o salvare". În rest, opțiunile sunt destul de clar prezentate, deși o să dureze un pic să vă obișnuiți cu structura cam stufoasă tipică aceluiași console. Ceea ce este ciudat însă, toate

tutorialele și prezentările nu sunt făcute de numitul Colin McRae. De fapt, acesta apare doar în titlu, restul indicațiilor fiind oferite de Travis Pastrana, un american legendar în lumea motocrosului, dar nou-venit în praf și noroiul raliurilor. Probabil kilt-ul, accentul și seriozitatea scoțianului nu mai atrag la fel de tare ca un american nebun care se poate da peste cap cu motorul. Dar să revenim la cele trei moduri.

Career are o prezentare piramidală cu șase tipuri de curse: raliul obișnuit (sub formele RWD, FWD și 4WD - tracțiune față, spate și 4x4), Crossover, Rally Raid,

Rallycross, CORR și Hill Climb. Începând cu secțiunea unu, fiecare parte are 11 curse diferite, numărul loc scăzând pe măsură ce înaintați spre vârful piramidei. Progresul este asigurat de numărul de puncte obținute, iar între curse puteți cumpăra și modifica o serie de mașini ce se deblochează pe parcurs. Suma câștigată depinde de nivelul de dificultate ales, la fel și duritatea cu care se desfășoară cursele și cât damage suportă mașina. Evident că la un moment dat tipurile de curse vor începe să semene între ele, dar amestecarea lor dă senzația unui joc mai mare, mai variat. Iar jucătorul este obligat să se adapteze la stiluri de condus

mică decât în ToCA 3.

Modul Championship oferă gameplay-ul clasic al seriei, cu șase etape point-to-point în țări ca Germania, Japonia, Spania sau Australia și o etapă superspecială Crossover. Traseele sunt cele reale, la fel și circuitele Rallycross și CORR; doar traseele Raid și etapele Crossover sunt inventate. Rally World este doar un nume mai special pentru un mod free ride.

Stilul de conducere a mașinilor este de ajuns de arcade ca să-i supere pe fanii simulatorului adevărat de tip Richard Burns Rally; pe tastatură cel puțin, comenzile sunt mult prea sensibile, iar mașina sare, ia curbele și frânează în mod nerealist. Oricum, diferențele între clasele de mașini se simt, iar un Subaru Impreza cu tracțiune integrală se conduce altfel decât un Opel Corsa sau o Lancia Stratos. Dacă acestea vi se par mașinuțe de jucărie, luați camioanele din Hill Climb (de fapt doar capul tractor cu un spoiler uriaș numai bun să distrugă mediul înconjurător). Pentru clasici, au fost introduse Audi Sport Quattro S1 sau Renault 5 Maxi, dar și mașinării noi, ca Lotus Exige sau Mitsubishi Evo IX. Nici buggie-urile



diferite, chiar dacă diversitatea lor este mai

SISTEM NECESAR: Procesor Pentium 4 3.0GHz, 1024MB RAM, 128MB Video • **NUMĂR JUCĂTORI:** 1-100 (ONLINE)



din cursele CORR nu sunt de lepădat, dar tind să fie mai fragile și cu un control mai năruș. Teoretic, a fost abandonat sistemul de construcție a mașinilor care dădea impresia că se mișcă în jurul unui ax central. Acum a fost implementat un model fizic bazat pe patru puncte, dar, chiar și așa, rămâne impresia că roțile nu au fiecare mișcare independentă.

În afară de cel mai ușor nivel de dificultate, orice mașină poate fi complet distrusă și scoasă din uz; damage-ul funcțional include motorul, cutia de viteze, eșapamentul, caroseria, suspensiile, roțile, cu un grad diferit de vizibilitate; opțiunile de modificare sunt și ele bogate, îmbunătățind performanțele în mod util, mai ales spre finalul carierei. Partea de multiplayer s-ar putea să aducă mai multe nemulțumiri decât modurile single player. Deși numărul de competitori urcă la 100, de fapt fiecare jucător se regăsește singur pe traseu, la final fiind afișate

rezultatele tuturor. Opțiunile sunt limitate la curse point-to-point Hill Climb și Rally; e păcat, pentru că toate traseele și cursele ar fi oferit o durată mult mai mare de viață jocului, deși ar fi putut pune probleme din cauza cerințelor de sistem și a unui foarte posibil lag.

Dacă gameplay-ul propriu-zis este supus subiectivității fiecărui jucător în parte, aspectul grafic o să mulțumească pe toată lumea. Nu că ați avea prea mult timp să urmăriți norii de praf, caroseriile indoite, tufișurile jumultite și oponenții blocați printr-un colț de câte un mic bug. Abia la replay îți dai seama că jocul arată foarte bine,

mașinile au toate detaliile necesare, doar cantitatea de bloom s-ar putea să jeneze uneori privirea. Din păcate, tot nu e clar cât de departe te poți abate de la pista de concurs; în niciun caz nu am reușit să tai curbe, ceea ce în viziunea jocului mi-ar fi oferit un avantaj necinstit. S-a întâmplat ca la o izbitură mai puternică mașina să rămână agățată de un parapet, fără a o mai putea scoate de acolo. Sunetele însoțitoare sunt potrivite pentru motoarele și turbinele de sub capote. Din păcate, modelul de damage și aspectul vizual elaborat cer imperativ și un sistem

de ultimă oră. Un procesor de 3GHz este minimul necesar, cu 1GB RAM și o placă

cu Pixel Shader 3 obligatoriu. Dacă ați câștigat la LOTO, vă recomandăm achiziționarea imediată a unui Core 2 Duo, 2GB RAM și o placă video "prăpădită" cu 768MB. Mofturi, o să ziceți, dar DiRT nici măcar nu pornește pe sisteme mai jos de Athlon64, care nu au SSE 2 (un set de instrucțiuni suplimentare care permit procesarea simultană a mai multor pachete de date în virgulă mobilă sau fixă).

Oricât ar fi de enervante unele aspecte din DiRT (cel tehnic, mai ales), jocul reușește să aducă un suflu nou în formula îmbătrânită a seriei. Nu-l avem pe Colin, dar avem tipuri noi de curse cu tot felul de mașini într-un mod carieră nou. Grafica arată superb, păcat de multiplayerul mai puțin lucrat, dar DiRT iese oricum în față ca un simulator de calitate, potrivit atât pentru împătimiti, cât și pentru șoferii începători.

Anda Drăgănuță

anda.dragnuta@xtrempc.ro



PRO

- noi genuri de curse, pe lângă raiul standard
- mașini și trasee în mare parte licențiate
- grafică și efecte reușite

CONTRA

- cerințe de sistem uriașe
- handling cam neplăcut, cel puțin pe tastatură
- multiplayer interesant doar în teorie

JOCURI ALTERNATIVE

- Colin McRae: DiRT
- Colin McRae Rally 2005
- Xpand Rally Xtreme

VERDICT

Cel puțin pe PC, este cea mai bună și cam singura opțiune în acest moment.

8.5

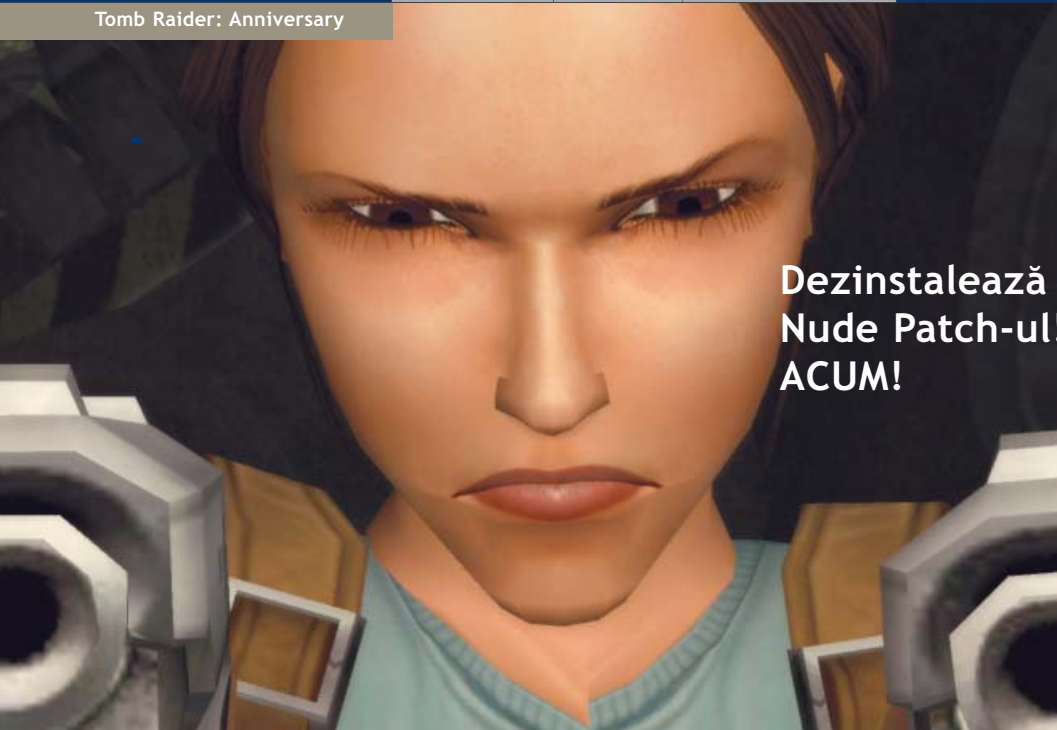

Dezinstalează
Nude Patch-ul!
ACUM!



PREȚ: 119.97RON • PRODUCĂTOR: CRYSTAL DYNAMICS • PUBLISHER: EIDOS • DISTRIBUITOR: BEST DISTRIBUTION • WEB: WWW.TOMBRAIDER.COM/ANNIVERSARY



TOMB RAIDER:

ANNIVERSARY

La mulți ani, domnișoară Croft!

ÎN 1996 ERAM DOAR UN PUȘTI

care pășea timid într-o lume nouă, în care termenii precum Windows 95 sau DirectX începeau să se impună în fața clasicelor MS-DOS și Norton Commander. Cititoarele CD-ROM luau încet încet locul deja depășitelor unități de dischetă, iar producătorii de jocuri deja profitau la maximum de noul format pe care îl aveau la dispoziție. Astfel, unul din primele jocuri "full CD" pe care am avut atunci ocazia să le încercăm a fost Tomb Raider, o combinație ingenioasă de acțiune și mai ales aventură, prezentată într-o grafică 3D revoluționară pentru acea vreme. Realizat după modelele acelor vremuri (filme prerandate din plin, track-uri audio pe CD), jocul a fost un succes enorm, iar eroina sa - eterna Lara Croft - a dobândit o popularitate imensă. Din păcate, echipa producătoare de la Core Design a ales, în anii ce au urmat, să lanseze continuarea după continuare, fiecare

titlu nou depărtându-se din ce în ce mai mult de ceea ce însemnase primul Tomb Raider. Totul a culminat cu severul eșec numit Tomb Raider: Angel of Darkness, joc ce a pecetluit despărțirea definitivă dintre licența Tomb Raider și studioul Core Design. Eidos a mizat pe autorii seriei Legacy of Kain - Crystal Dynamics - pentru a purta stindardul Larei mai departe, iar părinții lui Kain și Raziel nu au dezamăgit: Tomb Raider: Legend a fost un joc bun ce a reușit anul trecut vânzări demne de invidiat.

Astfel, Lara Croft a împlinit un deceniu pe monitoarele noastre, Eidos considerând că fanii loiali ai seriei merită o recompensă pentru fidelitatea lor. Așa a luat naștere Tomb Raider 10th Anniversary, redenumit apoi doar Anniversary, o nouă aventură a Larei, bazată pe evenimentele ce au avut loc acum mai bine de zece ani.

Toți cei care au avut ocazia să încerce primul Tomb Raider se vor

simți ca acasă încă din primele momente ale intro-ului din Anniversary. Personajele au rămas aceleași, locațiile importante reproduse fidel, iar puzzle-urile revizuite. De altfel, Anniversary poate fi numit un remake al primului joc, ambalat într-o prezentare modernă, dar în același timp realizat cu foarte mult bun gust.

Primul lucru care poate fi observat este cât de mult au evoluat grafica și tehnologia din 1996 și până astăzi. Tomb Raider: Anniversary folosește motorul grafic din precedentul joc - Legend - și, pentru un titlu lansat numai pe PC și PlayStation2, arată extraordinar. Este adevărat, efectele "Next Generation" prezente în Legend nu au mai fost implementate, însă nu au fost uitate totuși artificiile grafice precum depth of field, light bloom sau motion blur. Secvențele cinemate, precalculate în vechiul titlu, sunt realizate aici cu ajutorul motorului grafic, în timp

real, și arată cum nu se poate mai bine. Și pentru că tabloul să fie complet, jocul rulează foarte bine pe calculatoare ale căror configurații pot fi considerate depășite de ani buni (plăci video precum GeForce3 pot încă rula Tomb Raider: Anniversary la un framerate decent).

Aspectul grafic nu este singurul loc unde jocul a fost serios îmbunătățit. Schema de control din Legend își face apariția și în Anniversary, permițând producătorilor complicarea anumitor puzzle-uri, care pot fi totuși recunoscute cu ușurință de veteranii seriei. De altfel, Anniversary, prin level designul său, scoate în evidență cât de mult au evoluat jocurile video în acest interval de zece ani. Fiecare nivel este o înșiruire de temple, morminte, caverne sau săli uitate de lume, fiecare dintre aceste încăperi reprezentând un puzzle. Fie că avem de-a face cu puzzle-uri de tip platformă (în care decorul trebuie



atent analizat pentru a determina elementele și combinația de mișcări de care Lara se poate folosi pentru a ieși din încăperea, fie că suntem puși față în față cu enigmele civilizațiilor de mult apuse, jucătorul trebuie să gândească nonstop care va fi pasul următor. Din acest punct de vedere, Anniversary este chiar mai intens decât orice joc de aventură pură apărut în ultimii ani.

Chiar și natura inamicilor, toți de origine animală și relativ ușor de învins, accentuează și mai mult faptul că avem de-a face cu un titlu orientat serios pe aventură și explorare, așa cum ar trebui să fie orice Tomb Raider. Din păcate, oponenții din joc (lilieci, urși, lupi, pantere etc.) nu dau dovadă de o inteligență artificială prea ridicată, fiind de cele mai multe ori foarte ușor de eliminat. Bineînțeles că nu au fost uitate figurile iconice ale primului Tomb Raider, T-Rex-ul din Peru, precum și centaurii din Grecia făcându-și din nou apariția în Anniversary.

Sistemul de luptă a fost păstrat aproape neschimbat față de cel din Legend, cu o adădire importantă însă. În anumite momente tensionate din timpul luptelor (mai ales cele cu boșii), Lara poate executa anumite manevre de evaziune în slow motion, ce pot fi urmate de un head shot de cele mai multe ori mortal. Dacă împotriva inamicilor normali acest sistem nu este o necesitate, majoritatea boșilor nu pot fi învinși fără a recurge la aceste mișcări.

Sunetul este de asemenea un capitol la care s-a lucrat foarte mult în Anniversary. În timpul momentelor de explorare, locul coloanei sonore este luat de zgomote din mediul înconjurător, care accentuează și mai mult senzația profundă de singurătate atât de prezentă în acest joc. Evenimentele importante sunt punctate de secvențe audio extrase direct din soundtrack-ul jocului de acum 11 ani, care sună impresionant chiar și acum.

Tomb Raider: Anniversary are o durată de joc dublă față de Legend,

TOMB RAIDER 1 VS TOMB RAIDER ANNIVERSARY

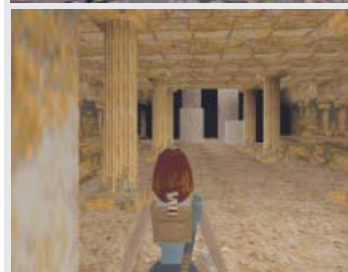

fiind fără urmă de îndoială cartea lipsă a careului de ași format din primele jocuri ale seriilor Prince of Persia și Tomb Raider, precum și mai recentul Sands of Time. Este totuși păcat că a trebuit să se realizeze un

remake după un joc atât de vechi pentru a se atinge din nou standardul calitativ caracteristic acelor vremuri.

Cosmin Aioniță
cosmin.aionita@xtremmpc.ro



PRO

- explorare și puzzle-uri în detrimentul acțiunii
- motor grafic arătos și foarte bine optimizat
- tot ce a făcut din Tomb Raider 1 un hit



CONTRA

- camera neascultătoare în unele situații
- oponenții cam tâmpitei, chiar dacă sunt animale
- nu are efecte grafice Next Gen



JOCURI ALTERNATIVE

- Tomb Raider: Anniversary
- Prince of Persia: The Two Thrones
- Tomb Raider: Legend



VERDICT

Anniversary este fără urmă de îndoială cel mai bun Tomb Raider făcut vreodată.

9

După apariția filmului, jocul era inevitabil ca moartea și taxele.

Er... I have a lady friend nearby.



PREȚ: 129.9 RON • PRODUCĂTOR: 7 GAMES • PUBLISHER: ACTIVISION • DISTRIBUTOR: BEST DISTRIBUTION • WEB: WWW.SHREKTHETHIRDGAME.COM



SHREK THE THIRD

Departe, foarte departe...

STĂM FAȚĂ ÎN FAȚĂ CU HITUL

anului. Nu pentru că ar fi un super-joc, cu inovații extraordinare și intrigă interesantă, ci doar pentru că poartă numele lui Shrek. Nebunia cu urechi verzi a cuprins din nou planeta odată cu lansarea celui de-al treilea film al seriei, iar tinerii obsedați trebuia să aibă un joc la care să se întorcă acasă de la cinematograful. Shrek al treilea este un clasic arcade, din punctul A în punctul B trebuie să treci de tot felul de inamici fără creier și să săriți de pe o platformă mișcătoare pe alta. Din cele 20 de niveluri, producătorii au combinat părți din film cu scene inedite, dar povestea este în mare aceeași. Dacă n-ați văzut încă filmul, s-ar putea să nu apreciați dezvăluirile din intrigă.

Una din puținele părți bune este că puteți controla o gamă diversă de personaje. De la Shrek și Fiona cu puterile lor de ogri realizate în stil Matrix, Puss in Boots cu ochii săi uriași și paricopitul Donkey, până la Sleeping Beauty, care îi poate vrăji pe dușmani să se lupte între ei. În rest însă, jocul se reduce la a pocni în dreapta și în stânga soldăței fără creier, cu ocazionalul boss și niște secvențe de acțiune inspirate din God of War. Să nu credeți că încapă vreo

comparație între cele două, simpla idee mă face să mă țin de burtă de râs, dar... avem niște minijoculețe cu astfel de pretenții. Luptele se desfășoară cu nebunea apăsării la grămadă a tastelor, plus câteva atacuri speciale și power-up-uri odată umplut rezervorul de fairy dust. La fel de tipic, prin niveluri sunt răspândite tot felul de bonusuri și bănuți de aur, folosiți pentru a debloca diverse cadouri: costume pentru

personaje din joc sau dialoguri și comentarii umoristice. În afară de componenta single player, câteva minijoculețe pentru doi vin să mai ridice un pic speranța de viață. Chiar și așa însă, Shrek the Third riscă să-i plictisească chiar și pe cei mai înrăiți fani. Partea vizuală este total îmbătrânită, personajele nu au nici un fel de detaliu,

iar mediul este pătrat și plin de colțuri, plus toate zidurile invizibile care limitează jucătorul la un drum predefinit. Partea sonoră mai salvează câte ceva, dar vocile nu aparțin, din păcate, actorilor din

film. Ce-i drept, înlocuitorii

lui Eddie Murphy sau Antonio Banderas își fac treaba cât

pot ei de bine, dar voice acting-ul rămâne însă la un nivel mediu. Camera se comportă binișor, dar asta nu înseamnă că am scăpat de unghiuri moarte, salturi imprevizibile și blocaje care te împiedică să te ferești de loviturile inamicilor.

Shrek the Third nu este neapărat un joc rău, doar 90% nefinisat. Vine să completeze licența, alături de alte jocuri, figurine și tricouri și câni și cine știe ce alte obiecte cu priză la public. Dar cu designul liniar, camera aiurită, inamicii retardați și doar vreo șase ore de gameplay, merită mai curând să-l împrumutați de la vecinul de la trei decât să-l cumpărați. Până la urmă, avem încă un joc bazat pe un film de la care ne așteptăm să fie doar o imitație palidă, care să profite de renumele licenței.

Anda Drăgănuță
anda.dragnuta@xtremc.ro



VERDICT

Nici măcar preferatul meu, Puss in Boots, nu-l ridică din mediocritate.

6

SISTEM NECESAR: Procesor Pentium III 800MHz, 512MB RAM, 64MB Video • NUMĂR JUCĂTORI: 1-2 (ACELAȘI SISTEM)



Foc fără substanță la gura țevii.

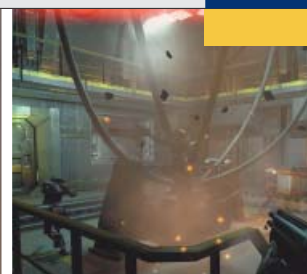

PREȚ: 25€ • PRODUCĂTOR: BLACK ELEMENT SOFTWARE • PUBLISHER: IDEA GAMES • DISTRIBUITOR: WWW.SPROCKETIDEA.COM • WEB: WWW.ALPHA-PRIME.COM



ALPHA PRIME

Poate primul din coadă

NIMENI NU POATE NEGA FAPTUL că FPS-urile sunt probabil cele mai la modă jocuri ale momentului. Fie că ești un producător de jocuri cu o experiență vastă în domeniu, fie că faci parte dintr-o echipă independentă în drumul spre afirmare, FPS-ul este genul de joc de care ai nevoie pentru a atrage atenția. Probabil că la fel au gândit și membrii Black Element Software când s-au hotărât să lanseze "bijuteria" numită Alpha Prime.

Nu vreau să fiu înțeles greșit, Alpha Prime nu este în niciun caz un dezastru, însă, din cauza unor greșeli flagrante de design, cu greu se poate ridica peste limita mediocrității. Pentru a nu fi nedreptiți cu jocul, trebuie să scoatem în evidență principalul său punct forte: motorul grafic. Denumit Path Engine, acesta face față cu brio cerințelor grafice "next gen", rulând foarte bine chiar și pe calculatoare destul de vechi. Din păcate, viziunea artistică a celor de la Black Element lasă mult de dorit, motorul grafic nefiind astfel exploatat la adevărata sa valoare. Vom detalia acest subiect un pic mai târziu însă.

După spusele producătorilor, povestea SF a jocului a fost scrisă de un autor ceh relativ cunoscut. De ce

am amintit de acest lucru? Pentru că firul epic din Alpha Prime reușește să fie original, tradițional și stupid în același timp. Personajul principal, Arnold, un fost "prospector" (o combinație între minerul tradițional și stalkerii din jocul omonim) în complexul Alpha Prime, este rugat de fosta sa soartă să descindă în măruntaiele complexului și să-i salveze actualul logodnic. Intriga însă se complică și mai mult, pentru că actualul iubit al fostei iubite este de fapt cel mai bun prieten al lui Arnold, iar minele din Alpha Prime sunt contaminate cu hubbardium, un minereu valoros, însă în același timp extrem de periculos. Mai sunteți încă cu noi? Bun. Ei bine, legenda spune că acest minereu face parte de fapt din scheletul unei creaturi mitologice, provocând astfel nebunie în rândurile



anumitor persoane mai sensibile. Cei imuni la efectele nocive ale hubbardiumului îl pot folosi fără griji pentru a intra în slow motion câteva secunde. Trăgând linie și concluzionând, îi sugerez domnului scriitor ceh să se apuce de altceva, telenovelele science fiction nefiind tocmai ingredientul de care are nevoie un FPS de calitate.

Marea problemă din Alpha Prime nu este însă firul său epic. Mai mult, în cazul corelării cu un gameplay adecvat, telenovela amintită mai devreme putea chiar să funcționeze. Din păcate, încă din startul jocului, ne putem da seama de limitările acestuia.

Vorbam mai devreme de viziunea artistică a producătorilor. Pe scurt, aceasta nu există. Din punct de vedere artistic, Alpha Prime pare rezultatul nedorit al incestului dintre DOOM3 și Quake 4. Aceleași culoare claustrofobice și aceleași fugi nebune după containerele de oxigen de la suprafața planetei. Dacă titlurile de la id

Software compensau însă aceste neajunsuri printr-un gameplay peste medie, Alpha Prime o dă rău de tot în bară și la acest capitol. Inamicii au un comportament deplorabil, trăgând și ochind perfect chiar și atunci când sunt loviți în plin de tirul jucătorului. Nu există factorul eroare și nici slăbiciuni. Jocul devine astfel nesimțit de greu chiar din primele momente, gameplay-ul rezumându-se astfel la o serie nesfârșită de quick save înainte de a intra într-o cameră, memorarea pozițiilor inamicilor, moarte, quick load, slow motion și, apoi, eliminarea rapidă a oponentilor. Și de această inteligență artificială subdezvoltată nu se poate scăpa de niciun fel, jocul neoferind nici un fel de opțiune legată de multiplayer.

În aceste condiții, mai bine încercați altceva din domeniu. Orice altceva în afară de Alpha Prime.

Cosmin Aionită
cosmin.aionita@xtrempc.ro



VERDICT

Un engine grafic de calitate nu este de ajuns pentru un joc bun.

6

SISTEM NECESAR: Procesor Pentium 4 2.0GHZ, 512MB RAM, 128MB Video • NUMĂR JUCĂTORI: 1

A ȘAPTEA ȘI A OPTA ARTĂ

Un potpuriu de critici și știri din subcultura viitorului

Nu știu dacă este un efect secundar al faptului că înaintez în vârstă, dar mi se pare că filmele și jocurile, plus filmele după jocuri și jocurile după filme sunt din ce în ce mai tembele. "Pe vremea mea", ca să îl citez pe nea Tache de la scara B, parcă era mai bine. Parcă se mai făceau și filme inteligente, și jocuri mai complexe, care nu erau adaptate pentru un public cu capacitatea de concentrare a unui copil de 2 ani și jumătate. În acest ritm, nu știu unde o să ajungem, dar nu mi-e foarte greu să îmi imaginez. Parcă și văd cronicile de peste câțiva ani...

ACUM ÎN CINEMATOGRAFE:

"Pirații din Caraibe - Aventuri Orientale" - "Un film pentru toate vârstele, în care fiul lui Will Turner și al Elizabethei Swann pleacă împreună cu «unchiul» Jack Sparrow într-o călătorie inițiată în Orientul Îndepărtat. Ei vor înfrunta maimuțe ninja și pirați transsexuali din Thailanda și vor reuși să se infiltreze în Orașul Interzis din China, de unde vor fura proteza de jad a împăratului. Două stele. Fanii vor fi încântați să observe apariția episodică a lui Jackie Chan în rolul împăratului Yu Suk."

"Căștigător al Premiului special Crepe Suzette la Cannes, filmul «Mai am un singur dor» este o fascinantă poveste de dragoste cu tentă biografică ce îi are drept eroi pe Mihai Eminescu, jucat magistral de Alexandru Papadopol-Papi, și pe Veronica Micle (Oana Zăvoranu într-o interpretare de zile mari). Spre finalul filmului, cei doi se îmbolnăvesc de sifilis, dar se vindecă miraculos folosind margarină 100% vegetală. Trei stele și un luceafăr."

"Transformers - The beginning" - "Un adolescent din Germania de Est descoperă că Trabantul pe care i-l lăsase moștenire tatăl lui este de fapt un autobot. Impresionat, Klaus renunță la școală și devine campion național la patinaj artistic. Un musical de excepție semnat Michael Jackson. Trei stele."

"Catville" - "Cel mai recent film semnat de regizorul Lars von Trier este o meditație asupra lenei și lehamitei. Un viol este promis, dar nu și comis, pentru că filmul este neterminat. Coincidență? Ironie? Nu contează, Lars von Trier este genial! Comentează jurnalul online «Elitiștii fără frontiere». Într-o abordare extrem de originală, actorii joacă legați la ochi pentru a nu putea vedea decorurile invizibile. Paris Hilton, în rolul lui Grace, cade de pe scenă și suferă o comotie cerebrală, motiv pentru care este înlocuită la jumătatea filmului cu Elijah Wood, cunoscut ca Frodo, din Lord of

the Rings. O mișcare de maestru, spun criticii, susținând că este aproape imposibil să sesizezi vreo diferență. Cinci stele cu coroană."

"După ce a masacrat «I, Robot» al lui Isaac Asimov și «I am Legend» al lui Richard Matheson, Will Smith a fost distribuit în «The Hobbit», ecranizarea după romanul omonim al lui Tolkien. Este un actor popular și distribuția lui în acest rol este o afirmare a susținerii noastre pentru diversitatea etnică și antidiscriminare. De ce nu putem avea hobbii înalți și negri? Will Smith s-a descurcat admirabil în această postură", a declarat purtătorul de cuvânt al studiourilor Universal.

PE MICUL ECRAN:

"În seria a patra a popularului serial «Heroes», un nou erou își face apariția. Un francez pe nume Francois LeCock își descoperă abilitatea de a transforma metale în brânză în momentul în care este pe cale să fie înjunghiat pe o alee din Bronx. Planul său terorist de a transforma Statuia Libertății în camembert este dejucat în mod ingenios de o adolescentă de 16 ani care are capacitatea înnăscută de a transforma brânza în metal, o abilitate ce îi pune adesea în dificultate pe părintii ei, aduși la sapă de lemn de notele de plată de la dentist."

"Noul sezon al «Lost» a debutat spectaculos cu un episod în care pe insulă se mai prăbușește un avion în care erau întâmplător transportați deținuții din Prison Break. Evenimentul nu are complet nicio logică, mai ales că Prison Break este difuzat de către o televiziune concurentă, dar fanii «Lost» s-au obișnuit deja cu răsturnările complete aberante de situație. Misterul se adâncește când Jake descoperă un pachet DHL cu o minge de volei marca Wilson în interior. Un individ necunoscut este salvat de la înec de doi urși polari, dar este fulgerat de ironia situației (urși polari pe o insulă tropicală, ha-ha) și moare electrocutat."

"Călcând pe urmele unor seriale celebre gen C.S.I. și Crossing Jordan, studiourile MediaPro au lansat serialul «L.C.B.», care portretizează investigațiile unor agenți fictivi de la Laboratorul Criminalistic București. Ei au fost introduși în serialul «La Bloc», unde încearcă timp de două episoade să descopere cine a ucis-o pe Laura Cosoi. În episodul-pilot al serialului dedicat, ei investighează moartea unui hoț care fusese surprins în miez de noapte de un cuplu căsătorit și care ulterior este aparent strivit în timp ce fugea de trupul unui elev care se aruncase de la

geam pentru că profesoara de care era îndrăgostit nu îi împărțea sentimentele. O intrigă complexă, susținută de interpretări remarcabile ale unor personaje care nici măcar nu sunt actori de meserie, de exemplu Adrian Copilul Minune în rolul plutonierului Prăjină."

JOCURI, POTURI ȘI FOCURI DE ARMĂ:

"Firma Rockstar protestează împotriva interzicerii comercializării jocului Manhunt 3 în Statele Unite, Marea Britanie, Australia, Noua Zeelandă și Insula Șerpilor. Ei deplâng încălcarea dreptului la liberă exprimare și spun că scene cum este cea în care protagonistul bate o bătrână cu un fetus de cal sunt acte artistice de excepție care nu ar trebui cenzurate."

"Ultimul add-on pentru The Sims, intitulat Sex Toys&Inflatable Avatars, a depășit în vânzări World of Warcraft și este pe cale să devină cel mai bine vândut joc din toate timpurile. Producătorul executiv, Ted Bundy, a declarat că acest add-on are un potențial educativ impresionant și că se așteaptă ca site-urile cu accesorii create de utilizatori să fie sufocate cu conținut original. Pe SimsBDSM.com, o lesă și un costum de latex costă doar 2\$ pentru a fi descărcate. Ce putem cere mai mult?"

"Impresionați de succesul unor jocuri cu controllere dedicate, cum este simulatorul de chitară Guitar Hero, cei de la Electronic Arts au decis să producă un simulator de Formula 1, care vine cu o mașină de Formula 1 la pachet. La un preț de 2 milioane de dolari pe bucată, succesul este asigurat."

"Cu doar două săptămâni înaintea lansării, Duke Nukem Forever este amânat din nou. Tocmai am văzut un trailer cu tehnologia din engine-ul Unreal 4 și suntem impresionați. Vrem să o folosim în Duke Nukem Forever pentru a le oferi jucătorilor cea mai bună experiență posibilă. Fiți liniștiți însă, este o întârziere minoră, nu are cum să dureze foarte mult până ce jocul va fi lansat pe piață, a comentat decizia directorul 3D Realms."

"Mii de fani furioși au asaltat ieri sediile Blizzard din Irvine, California, pentru a-și manifesta dezaprobarea față de decizia firmei de a adăuga blood elves ca a patra rasă jucabilă în Starcraft 2. Singurul comentariu oferit mulțimii dezlănțuite de către Paul Sams, CEO Blizzard, a fost «Blood Elves are cool»."

În memoria sa va avea loc o slujbă de comemorare la Catedrala Sf. Patrick, în decursul săptămânii viitoare.



Trăiește noua experiență surround FX5051!

Primul sistem audio 5.1 conectabil și pe USB
Singurul subwoofer isobaric pentru PC
Controller digital și telecomandă wireless
89W RMS de putere absolută
Conectare PC / MP3 player / iPod / Console

SKIN

Furnizorul tău de sisteme audio



Altec Lansing FX5051

viteză să faci ce-ți place

3,6 Mbps cu Orange Broadband



Navighează nelimitat la viteze 3G+ de până la 3,6 Mbps cu abonamentul Internet Unlimited Home de 20 EUR (fără TVA). În plus, cardurile de date și modemul USB sunt gratuite.



gratuit



gratuit



gratuit

Iar dacă ai deja un abonament Orange pentru internet navighezi la viteze 3G+ la aceleași tarife.