

Pe CD-uri: **PESTE 60 FREEWARE**
40 aplicații Linux ■ 2 ore de muzică MP3

Nr.10/2004/II

99.000 Lei



Deep Freeze

Protecția biților la
sub-zero grade

Squid

Un plus de "www"iteză

Compresia audio

Cele mai noi tehnologii
multimedia

Spyware-ul din P2P

Află pericolele ascunse
în programele P2P

CSS2

Design web mai inteligent

Jocurile: divertisment
sau dependență?

UWB - Ultrawideband

Standardele Wireless 802.11

Manageri de ferestre

Alege soluția Desktop potrivită în Linux

Tuning Windows XP

Optimizează-ți sistemul de operare

Rezoluții infinite

Miliarde de pixeli...

K3B

Cd-Burning
în Linux

Maparea
texturilor în Maya

Firefox 1.0

Redescoperă Internetul

www.MyC.ro - Intră pe Forum



DARER

we care

www.darer.ro



Organizatia are implementat si mentine un sistem de management al calitatii in conformitate cu standardul :

SR EN ISO 9001:2001

Nr 145/1/1/1 din 24 sept 2004

La IT ai poftIT?

Distributor autorizat

BenQ



...decât să îți muști buzele, caută-ne chiar acum!

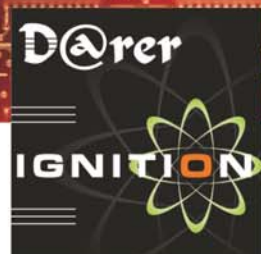

Tel/Fax: +40(259)342431, 342577; E-mail: darer@darer.ro, sales@darer.ro

Oradea: B-dul Decebal, C24-26; Tel/Fax: 0259-413119; darer.oradea@darer.ro

Arad: str.Ghiba Birta, nr.2; Tel/Fax: 0257-214400; darer.arad@darer.ro

Timișoara: str.Brediceanu, nr.8; Tel/Fax: 0256-498501; darer.timisoara@darer.ro



Nu-l poți scăpa din ochi

... video proiectorul portabil BenQ cu ultra luminozitate.



Proiectorul PB2240

Trăiește senzațiile vizuale BenQ.

Luminozitate Culoare Contrast Mișcare Claritate



BenQ PB2240 își dezvăluie fiecare atu: cântărind doar 1.63 Kg și având o luminozitate de 2000 de lumeni este cel mai performant proiector din clasa sa de greutate. Rata de contrast de 2000:1 asigură o imagine extrem de clară. Tehnologia Sense-Eye inclusă în fiecare proiector BenQ oferă o proiecție de o calitate excepțională, optimizând automat fiecare imagine. Rezoluția nativă de 1024x768 XGA asigură o imagine impecabilă. Vizitați-ne la BenQ.ro

BenQ

Enjoyment Matters

Darer SRL - Your best IT partner

Tel.: 0259-342431, 342577; E-mail: darer@darer.ro; sales@darer.ro

Oradea: B-dul Decebal, C24-26, Tel/Fax: 0259-413119, mail: darer.oradea@darer.ro

Arad: Ghiba Birta, nr. 2, Tel/Fax: 0257-214400, mail: darer.arad@darer.ro

Timișoara: Str. Brediceanu, nr. 8, Tel/fax: 0256-498501, mail: darer.timisoara@darer.ro

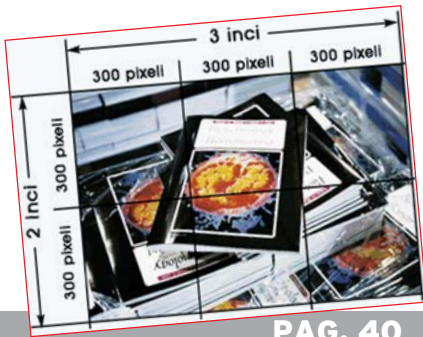

PAG. 40

CUPRINS

My INFO

11 Cele mai noi știri din IT&C

My PREZENTĂM

SOFTWARE

- 16 Deep Freeze
- 18 NVU - editare WYSIWYG sub Linux
- 20 Mozilla Firefox

LINUX

24 Manageri de ferestre

TEHNOLOGII

- 32 Scurtă prezentare a standardelor Wireless 802.11
- 34 UWB (Ultrawideband)

My REPORT

BRANDING

36 Mărcile IT - Adevăr vs. Zvon

MULTIMEDIA

38 Compresia audio

GRAFICĂ

40 Rezoluții infinite

46 Run, dragon, run

47 Shark Tale

47 The Shorts Drawer

SECURITATE

43 Spyware-ul din P2P

My HANDS

SOFTWARE

48 Caută și vei găsi - o bază de date pe gustul tău

71 K3B - Cd-Burning în Linux

LINUX

60 Squid - un plus de "wwwiteză"

TUNING

64 Tuning în Windows XP

DESIGN WEB

66 CSS2 - partea a doua

GRAFICĂ

74 Maparea texturilor în Maya

My GAME

76 Divertisment sau dependență? - partea a doua

My RECYCLE BIN

79 Poantele și imaginile trăznite ale IT-ului

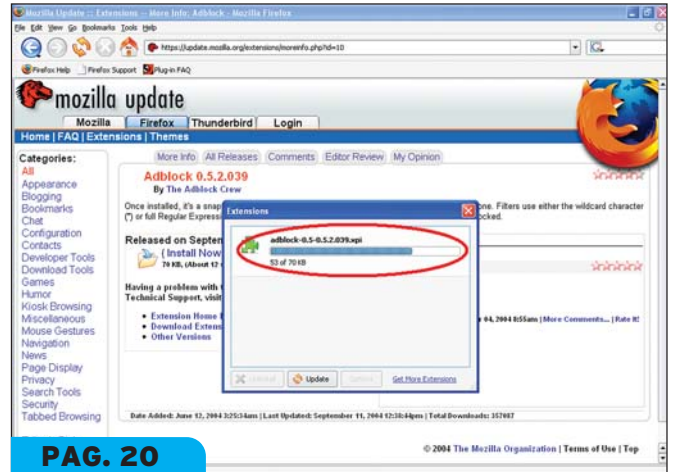

PAG. 20



PAG. 24



PAG. 45

My COVER DISC

Conținutul acestui CD a fost scanat cu următorii antivirși: NOD 32, NAV 2004, BitDefender, F-prot, RAV, PC Cillin, Panda Antivirus, eScan 2003



CD 1

DRIVER
 Driver INTEL INF v.6.0.1.1002
 WHQL
 Driver Omega v.2.5.76
 Driver Video Catalyst v.4.9
 Driver Video Catalyst v.4.91

FREWARE
 3D Chat World - moove online 2.0
 602LAN Suite 2004.0.04.0909
 602PC SUITE 4.1
 AAC Encoder v.2.1.5
 ACE Mega Codecs v.6.01 PRO
 AceFTP 3.61
 Ad-Aware SE Personal Edition 1.05
 Adapt for Oracle 1.2
 AntiViral Personal Edition 6.27
 BeSweet GUI v0.7b4
 BeSweet v1.5b29
 Beyond Remote Client and Server 1.0.1.252
 BitWise Chat v.1.0.3
 Brucs Unusual Typing Wizard 1.0
 CCleaner 1.13
 CDBurnerXP Pro 3.0.113
 CDVDInfo 1.23
 Cryptainer LE Free Encryption Software 5.0.1
 DeepBurner 1.1.2.137
 DetachOL
 DKMessenger 3.2.8
 Download Accelerator Plus v7.2
 FineBrowser Freeware 3.2.04
 Firefox 1.0PR
 firefox-1.0PR-i686-linux-gtk2+xf-
 installer.tar.gz
 FlashGet v.1.65
 FreeSaver MP3 2.25
 FTPShell Client 3.5
 Group Mail Free 3.4.21
 HTMLAsText
 InterComm v.1.0.5
 InterComm-MacOS v.1.04.pkg
 Jetico Personal Firewall 1.0.1.23
 Lame v.3.96.1
 Mail Box Dispatcher 2.0
 Maxthon 1.1.035
 MixVibes 5.2
 Mozilla Sunbird v.0.2
 Mozilla Thunderbird-0.8
 mp3Trim 1.91
 MPQ Webphone 1.7
 MydbPAL for MySQL 3.0.7
 mzcw
 PalTalk v.5.0
 Riva FLV Encoder 1.01
 Shadermark v21
 Simple File Shredder 1.3
 Skype v.1.0.0.29
 SnapFolders 2005
 Trillian Basic v.0.74i
 tweakol
 tweakol2003
 Visual Basic 6.0 SP5
 Webshots Desktop 2.2.0.4644
 WinCut
 WinGet 1.8
 X-Deep 32 - PC X Server for
 Windows 4.6.5
 Xeonn-Turbo 2.0
 XviD 1.0.2
 Zilla Data Nuker 2.0

VIDEO

01 - Shark Tale 2004
 02 - Team America - World Police (2004)
 03 - Incredibles, The (2004)
 04 - Sky Captain and the World of Tomorrow (2004)
 05 - Resident Evil Apocalypse (2004)
 Run Dragon Run

CD 2

GALERIE
 Christmas pt Outlook
 Fonturi
 MSN Animal Avatar Display Pack
 MSN Simpsons Avatar Display Pack

MUZICĂ
 Art left in silence - Endless
 Bray - Johnnie broke my computer
 Bray - Til nextime
 Cali Agents - In the zone
 Cali Agents - Sharp
 Chill Bill - Chill Bill part 1
 Co-deez - Careful (radio)
 Co-deez - Final Round (radio)
 Co-deez - Firm Stance (radio)
 DJ Sigurt - Heavens Spices
 DJ Sigurt - The darkness is coming
 Kelvin Hertz - Only a dream
 Kickshift - City Limits
 Lizz Fields - I Gotta Go
 Lizz Fields - Silent Symphony
 Lizz Fields - When I See Love
 Martina Topley Bird - Anything
 Puma Frenzy - Smear Campaign
 Red Cat - How many worlds
 Selfmadesoul - I Am What I Believe
 Selfmadesoul - The New Ethic
 Solandra - Its Over
 The Fortuna - Dare to dream
 The Great Disconnect - Cutting
 Corners
 The Great Disconnect - Presence
 The Great Disconnect - Skip the G
 UN - Love Me, Hate Me
 Volts, Ohms and Amps - Hearts and
 Minds
 Volts, Ohms and Amps - Sin

OPEN-SOURCE
 flash player 6 linux
 KDE-Decorations
 kmhconvert
 Umforms for KDE
 evolution-2.0.0
 kpad-1.0
 gaim-1.0.0-0rh9
 Klamav-0.04
 Cpsed v.0.1
 kmusicmanager-1.0.1
 php-5.0.1
 sunjammer-0.5.1
 quanta-3.1.1-i18n
 kmysqldadmin-0.6.10
 kmdonkey-0.10pre4
 k3b-0.11.17
 EgoBoo v.2.2.2
 pdfKreator-0.2
 skype ver-0.92.0.2

scream-0.10.2
 yammi-1.2-beta
 Apollon v.0.4
 fstabledit-0.4
 GParted v.0.0.4
 imgSeek-0.8.4
 nvu-0.41-pc-linux-gnu
 gimp-2.1.5
 opera-7.54-20040803.5-shared-qt
 knetworkconf-0.6
 kbeam-0.61
 kppop-0.9.7
 kssh-0.7
 Beep Media Player v.0.9.7 RC2
 Mozilla Thunderbird-0.8
 Clamav v.0.80RC
 XFCE-4.1.90
 slapt-get-0.9.9b
 Azureus v.2.1.0.0a.GTK
 Cheops v.0.61.i586

SHAREWARE
 Norton AntiVirus 2005
 Disk Explorer Professional v3.60



TimeCard Standard
 BookCollector v.4.0
 CD Storer Professional 3.0
 CyberScrub AntiVirus Lifetime Edition 1.0
 DownloadStudio 2.0
 MASH 7.0
 PixSmart Digital Imager v.1.0
 ZoneAlarm 5.1.011
 WinCatalog Standard 1.06
 Droppix Recorder 1.0.1
 Proverb Finder v.1.1
 Push the Freakin Button Pro 2.0.0.1
 #1 Flash to DVD Burner 1.0.13
 Alcohol 52% 1.9.2.1705
 Voice Changer Software Diamond 3.1.19
 Surfstats Log Analyzer 7.1.0.2
 Yaki! v.2.1.2
 NERO Burning ROM v6.3.1.25
 Haxial DiskCatalog 1.3
 Moviecollector 4.3
 Argentum MyFiles 2.30
 DriveScan Plus 3.33
 Advanced File Organizer 2.4
 Gamecollector 1.4
 SuperCat 4.4
 Rising AntiVirus Personal Edition 16.43
 Advanced Disk Catalog 1.49
 PrivyPad v.2.51
 Opera 7.54 Java
 Comiccollector 2.6
 WhereIsIt 3.62
 CoffeeCup HTML Editor v.9.7
 MP3collector v.1.9

UPDATE
 F-Prot Update
 Norton Antivirus Update
 Service Pack 1.6.1 pentru Windows 98 SE
 BitDefender Standard Edition v7.2



PAG. 71



PAG. 66

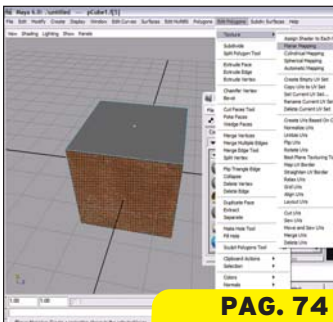

PAG. 74



INSERȚII DE PUBLICITATE

BenQ 3
 Darer 2
 Exprims 8
 Gaudemus 10
 Infomax 8
 RDS 6
 SysNet 13, 15
 T3 63
 Webdev 12

INDEX EDITORIAL: FIRME ȘI ORGANIZAȚII

Adobe 46
 Ahead 39
 Amiga 30
 Apple 44
 BenQ 15
 Chrysler 44
 Claria Corporation 44

Disneyland Resort 44
 Dollar Rental Car 44
 Dreamworks 47
 Dsolar 11
 Expedia 44
 Faronics 17
 Gator 43, 44
 Gnome 18, 24, 25, 26,
 27, 28, 31
 ING Direct 44
 Intel 35
 Lycos 44

Macromedia 14, 18, 19,
 42
 Mastercard 44
 Microsoft 12, 20, 21, 23
 MontaVista 13
 Motorola 35
 Mozilla 18, 21, 23
 Opera 22, 23
 Orbitz 44
 Overture 44
 Philips 34
 Pixar 46
 Pulselink 34

Samsung 70
 Sony 14, 35, 39
 Sun Microsystems 26,
 44
 Syd 13
 Symantec Corp. 12
 Sysnet Distributions 13
 Teac 73
 Terra Lycos 44
 Travelocity 44
 Virgin Electronics 14
 Xerox 11



Accelerează.

Am dublat viteza! Acum, noul CableLink are o viteză de până la 256kb/s.

În plus, am mărit traficul inclus cu până la 100%, prețul abonamentului l-am redus cu până la 25% iar noul super-modem îl primești gratuit în custodie.

Traficul între 2 abonați Cable Link din același oraș este acum gratuit – așa că poți aduce muzică sau filme de la prietenii tăi fără costuri, la 256 kb/s. Tot gratuit este și accesul la căsuța ta de e-mail la RDS.Link, precum și accesul la aproape orice site din orașul tău.

Noi îi spunem noul Cable Link. Tu cum îi spui?



Noul modem Cable Link – soluția pentru telefonie și super-viteză pe net.



100% internet
0% taxe telefonice

rds.LINK
www.rdslink.ro

- **București:**
021/301.08.78
021/301.08.76
021/301.08.71
031/401.08.78
031/401.08.76
031/401.08.71
- **Oradea:**
0259/44.72.52
0259/44.72.46
0359/40.04.00
- **Arad:**
0257/22.82.02
0257/22.83.02
- **Iasi:**
0232/26.00.88
0332/40.50.00
- **Sibiu:**
0269/21.01.12
- **Tg. Mures:**
0265/21.12.05
- **Timișoara:**
0256/49.91.91
0356/40.02.00
- **Constanța:**
0241/63.99.29
0241/55.41.01
- **Vaslui:**
0235/31.49.70
- **Craiova:**
0251/41.65.79
0351/40.32.00
- **Satu Mare:**
0261/71.21.60
0361/40.04.02

DIRECTOR: Gabriela Puchianu
BRAND MANAGER, REDACTOR-ȘEF

Mircea Buzlea - mircea@myc.ro

REDACTOR-ȘEF ADJUNCT

Răzvan T. Coloja - razvan@myc.ro

REDACTOR HARDWARE

Dorel Puchianu jr. - dorel@myc.ro

REDACTOR INTERNET

Laurențiu Bancu - laurentiu@myc.ro

REDACTOR GRAFICĂ

Remus Zoica - remus@myc.ro

REDACTOR CD-ROM

Tamás Király - webmaster@myc.ro

DTP & GRAFICĂ: Cristian Mada

COLABORATORI: Doru Ana,

Sorin Paliga, Costel I. Mazilu

PREȘEDINTE: Dorel Puchianu

puchianu@mediacontact.ro

Oradea, Str. col.Buzoianu, nr.34, et.1,

cod 410094, jud. Bihor

telefon: 0259 - 441.523;

fax: 0259 - 441.526;

CP 54 OP 7, Oradea

contact@myc.ro

JURIDIC: juridic@mediacontact.ro

ABONAMENTE: Ioana Andreea Pop

telefon: 0788.344.494

abonamente@mediacontact.ro

DISTRIBUȚIE

SC Media Contact Distribuție SRL

telefon:0359.401.086

DIRECTOR ECONOMIC: Oana Noje

telefon: 0788-343.944

DIRECTOR DISTRIBUȚIE: Dorin Onica

telefon: 0788-343.943

Ovidiu Belcin, Aurica Andreiu

distributie@mediacontact.ro

CD-ROM: SC Insert Media SRL

telefon: 0788-343.943

PRODUCȚIE: SC Media Contact SRL

MARKETING-PUBLICITATE

Răzvan Beltechi: 0788.507.285;

r.beltechi@mediacontact.ro

Cristina Mocanu: 0788.507.288;

c.mocanu@mediacontact.ro

Sinziana Dem: 0788.343.942;

s.dem@mediacontact.ro

DIRECTOR EXECUTIV: Alexandrina Peter

tel. 0788-344-497, e-mail

executiv@mediacontact.ro

RECLAMAȚII

reclamatii@mediacontact.ro

Ediția s-a închis la 15.10.2004

ISSN: 1583-9133

Citește știrile zilnice pe

www.Myc.ro

MEDIA Contact SRL este membră

B.R.A.T. cu drepturi depline

MEDIA Contact SRL

editează următoarele publicații:

CD Forum, PC Games 4Fun, Andrei,

Auto Contact, StarKids, Noroceii



Mircea Buzlea

@naliza sITuației

De ce ne (mai) vrea Europa?

...pe cei încă ne-"plecați"...

Poate ai avut uneori senzația că în România totul merge "din rău în mai rău". Deși nu am pretenția că s-ar face primăvară cu o singură floare, mă bucur să am motive de a vă încuraja, pe cei care încă nu ați "plecat", sau - de ce nu - de a vă da dreptate celor care v-ați "întors" (din câte se pare, destul de mulți se află în această situație).

Un recent studiu IDC ne face (și) mai încrezători în viitorul IT-ului românesc. Conform acestuia, piața serviciilor IT în România a crescut, pe parcursul anului 2003, cu 10,7%, ajungând la o cifră de 109,27 milioane USD. Integrarea de hardware a obținut o cotă dominantă pe piața românească a tehnologiei informației, însă serviciile de producție software și cele de instruire în IT au crescut cu peste 44,4% și, respectiv, 42%.

Să fie oare din cauză că acestea necesită mai puține investiții de pornire? În opinia mea personală, acesta ar fi principalul motiv al creșterii respectivelor domenii. În timp ce pentru integrarea de hardware și chiar pentru service ai neapărată nevoie de stocuri, de investiții în echipamente speciale, producția de software poate începe dintr-o cameră de cămin studentesc, după cum au dovedit-o numeroase afaceri de succes din zilele noastre.

"Totuși, în următorii ani, ne așteptăm la o creștere aproape egal divizată între diferitele tipuri de servicii", susține Laurențiu Popescu, Senior Analyst la IDC România. Dacă vrei un "pont", următoarele favorite ale cursei sunt "telecomunicațiile, producția și serviciile informatice financiare" - conform opiniei aceluiași analist. Dar... de unde bani? Ei bine, pregătirile pentru eventuala și mult așteptată (de către unii...) aderare la Uniunea Europeană se pare că va răspunde (cu un zâmbet malițios, probabil...) și la această întrebare. Și nu e o Fata Morgana, ci premisele acestui viitor încep să se contureze, prin proiectele de investiții demarate deja în România de către giganții din industria mondială de IT&C.

O veste mai îmbucurătoare, poate, decât celelalte, este că piața informatică din România este și va rămâne în următorii ani un mediu concurențial. Prin urmare, dacă te bate gândul să intri pe această piață ca ofertant, se pare că încă mai e loc destul.

Îți urez mult succes și aștept e-mailurile tale la adresa

Mircea@myc.ro

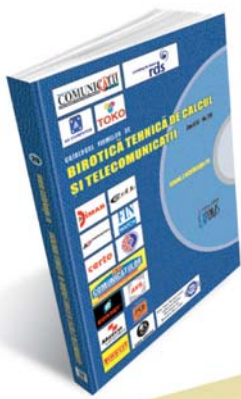

EXPRIMS
A Business Information Company
ASISTENȚĂ INFORMACIONALĂ

Tel./Fax: 021-322 58 94 e-mail: info@exprims.ro

Vitrina Firmelor

Accesorii pentru Birouri
Articole pentru Prezentare,
Afișare și Comunicare
Birotică și Papetărie
Consumabile
Electrice și Electronice

Accesorii și Periferice
Hardware
Service
Software

Transmisie Recepție
prin Satelit
Comunicații
Internet
Telefonie

Expoziții și Târguri

Index Alfabetic
cu Firmele Ofertante

info IT & C

ROMANIA

CATALOG TIPARIT - CATALOG ON LINE

2.500

Catalogul cuprinde 2.500 de firme
ce-ți oferă produsele și serviciile!

30.000

30.000 de cataloage / an
se distribuie gratuit!

50.000

50.000 de vizitatori /an
pe site-ul www.IT-C.ro!

2 Kg
informații și imagini
din domeniul IT & C



Distribuție
GRATUITĂ
la nivel național

WWW.IT-C.RO

Publicație editată de **infoMAX**

București, Sector 2, Str. Paul Greceanu 7

Tel./Fax: 021-212.18.30; Fax: 021-211.19.33

Orange: 0740 15.77.88 Zapp: 0788 15.77.88 Connex: 0724 37.40.28

E-mail: office@infomax.ro

Intră acum,

aici găsești soluții!

www.myc.ro/forum

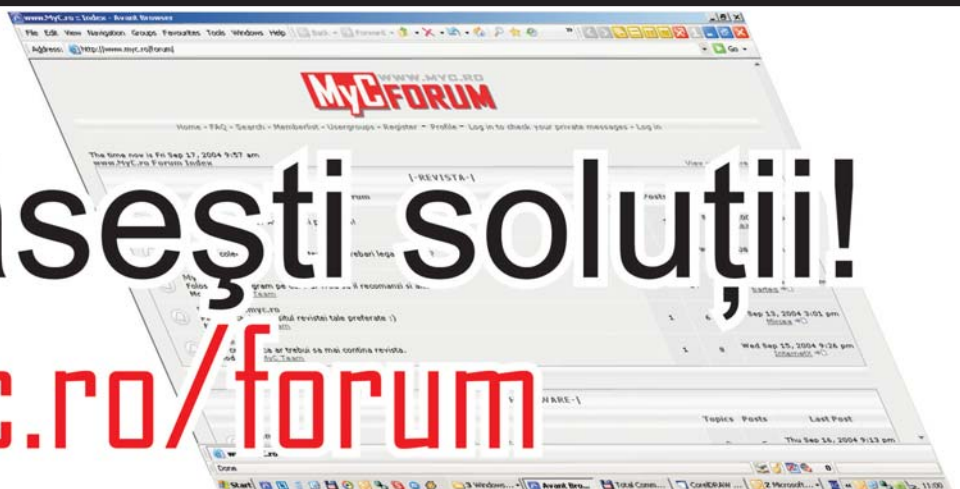



Numele, prenumele / instituția de învățământ / societatea comercială

Adresa: Localitatea _____ str. _____

nr. ____ Bloc _____ ap. ____ cod poștal _____ jud. _____ sector _____

Tel.: _____ e-mail: _____ Data: _____

Trmiteți acest talon pe adresa redacției **My COMPUTER**: Str. col.Buzoianu, nr. 34, et.1, cod 410094, Oradea, jud. Bihor.

Semnătura _____

Doresc să mă abonez pe o perioadă de:

3 luni - 244.000 lei 6 luni - 416.000 lei 12 luni - 844.000 lei

Prețul abonamentului, în sumă de _____, l-am achitat cu mandat nr. _____ pe numele: Paul Mork, str. Doina, nr. 7, bl. PB 78, ap. 13, cod 410326, Oradea, jud. Bihor.

Comenzile se pot trimite și prin fax: 0259-441.526
sau prin e-mail la abonamente@mediacontact.ro

MyCăștigă: Răspunde la întrebările de mai jos pentru a participa la extragerea pentru **UN ABONAMENT pe 3 luni** la oricare dintre publicațiile* Media Contact

MyCOMPUTER

CHESTIONAR nr.10 / 2004

1. Cum consideri acest număr al revistei **MyC**?

F. bun Bun Mulțumitor Slab

2. Ce apreciezi cel mai mult la CD-ul cadou?

Interfața Diversitatea

Cantitatea Calitatea

3. Care articol(e) ți-au plăcut cel mai mult?

4. Care articol(e) ți-au displicut cel mai mult?

5. Ce teme ai prefera să citești mai des în **MyC**?

6. Ce ai dori să mai conțină CD-ul cadou?

7. Din ce localitate ai cumpărat **MyC**?

8. Se găsește **MyC** la chioșcul tău preferat?

Da, întotdeauna Nu

Da, dar sunt puține exemplare

8. Softul tău preferat

9. Ce rubrică ai mai dori să conțină **MyC**?

10. Cât ești dispus(ă) să plătești pentru un program full version original care să nu depășească dimensiunea de stocare a unui CD?

2-300.000 lei 3-500.000 lei

5-700.000 lei Peste 700.000 lei

11. Cum ai aflat despre revista **MyC**?

Radio, TV Ziare, Reviste Internet

Chioșcuri de presă Prieteni, cunoștințe

12. Sistemul tău are următoarea configurație:

13. În următoarele 6-12 luni dorești să îți upgradezi sistemul sau să-ți cumperi unul nou:

Da Nu

14. Ești conectat la Internet prin:

cablu dial-up radio GPRS CDMA

15. Cum apreciezi știrile zilnice de pe www.myc.ro:

utile inutile interesante neinteresante

Alte observații despre situl www.myc.ro:

16. În domeniul IT, pasiunile tale sunt:

17. Propunerea ta pentru **Top MyC** (cel mai bun articol din acest număr):

Nume/Prenumele: _____

Adresa: Localitatea _____ Jud. _____ Str. _____ Nr. _____

Bl. _____ Ap. _____ Cod stradal: _____ Telefon/Mobil: _____ Data/luna/anul nașterii: ____/____/____

E-mail _____ Nr. membrilor familiei: _____ Venit/lună _____

Studii _____ Mi-ar place să fiu abonat la revista * _____

* MyCOMPUTER PC Games CD MEDIA CONTACT ANDREI



Te așteptăm pe www.myc.ro/forum!

În atenția tuturor celor care nu vor să piardă ocaziile importante care li se oferă!

Se apropie un eveniment de top al toamnei bucureștene: **Târgul Internațional GAUDEAMUS**. Între 17 și 21 noiembrie, vă așteptăm oricând la una dintre următoarele adrese: **Pavilionul Central Romexpo sau www.gaudeamus.ro**.

Din ofertă:



- peste 200 de standuri (ultimele noutăți în materie de carte, ofertă educațională, software etc.)
- expoziția „Materiale și forme”, realizată de Cite des Sciences et de l'Industrie - Paris (chiar merita!), în premieră în România!



- Internet Cafe non-stop
- o companie cu adevărat selectă, vedete care vor rămâne: poeți, esești, prozatori, jurnaliști, artiști
- o atmosferă unică, despre care îți vei aminti întotdeauna cu plăcere



- Miss Lectura, care se va afla cu siguranță printre vizitatoarele târgului. Nu uita să-ți treci în agendă o veritabilă fiesta a cărții!

Franța va bruia celularele

În curând, în Franța nu te vei mai putea uita la film și să vorbești la celular în același timp. Asta deoarece guvernul a aprobat recent o decizie prin care teatrele și cinematografele vor avea instalate aparate ce vor bruia semnalul telefoanelor mobile. Singurele



numere de telefon care vor mai putea fi accesate de pe acestea sunt cele dedicate serviciilor de urgență (salvare, poliție, pompieri). Decizia a fost luată deoarece multe cinematografe au cerut să se rezolve problema iritantă a persoanelor care primeau apeluri în timpul celor mai interesante scene de film și își începeau cu nonșalanță conversația în sală. ■

Nu mă cheamă "@"!

Unui om din China i-a fost refuzată cererea de a-și numi fiul "@" pentru că numele nu poate fi tradus în mandarină - după cum cere legea.

Localnicul din Zhengzhou a protestat afirmând că "@" este un simbol des întâlnit pe tastaturi și că răspândirea lui este de netăgăduit. Din fericire pentru bietul copil, tatăl lui nu locuiește într-o țară democratică unde nou-născuții pot purta orice nume aleg părinții - inclusiv cel al unor upgrade-uri software sau taste speciale.

Un alt caz celebru este al lui Jon Blake Cusack

Version 2.0, fiul lui John Blake și Jamie Cusack din Michigan. Când va crește, copilul va avea sigur o serie de întrebări pentru părinții lui.

În curând, e foarte probabil ca fiul tău să stea în bancă cu Marius Longhorn sau să fie vecin de scară cu Mihai /dev/null. ■



Sistem holografic interactiv

3Dsolar a anunțat lansarea unui nou dispozitiv pentru desktop care afișează imagini 3D cu posibilitatea de interacțiune. Compatibil atât cu PC-urile cât și cu Mac-urile, acest dispozitiv proiectează o imagine 3D în aer fără necesitatea folosirii unei sticle. Utilizatorii pot interacționa cu aceste imagini virtuale prin intermediul mâinii sau a unui obiect.



Compania susține că prototipul a fost arătat experților din domeniu. Acesta urmează a fi produs la scară mică și va costa în jur de 5000 USD, iar când va fi produs la scară largă se estimează că va costa aproximativ 1500 USD. 3Dsolar va expune acest produs la conferința Innovact din Reims (Franța) în 25 octombrie. Mai multe detalii despre produs puteți afla la adresa www.3dsolar.com. ■

OS X pe PC

Compania MXS din Hawaii a anunțat de curând produsul Cherry OS, un emulator care va permite PC-urilor să ruleze Mac OS X. PC-ul virtual emulat de Cherry OS suportă pe deplin accesul în rețea și oferă acces către resursele calculatorului - hard disc, procesor, RAM, FireWire, USB, PCI, PCMCIA sau modem. Din surse nesigure aflăm că Cherry OS oferă o performanță de până 80% din viteza procesorului calculatorului-gazdă. ■



Standardul HD-DVD-RW (rewritable) aprobat

DVD Forum a aprobat specificațiile pentru versiunea RW a HD-DVD-ului (High Definition/High Density-DVDs), formatul făcând astfel un important pas către producția în masă.

La o reuniune din Taiwan, asociația a aprobat versiunea 1.0 a specificațiilor HD-DVD-RW, care reprezintă un disc cu un singur strat cu capacitatea de 20 GB.

Versiunea 1.0 este specificația cheie care permite producătorilor să dea drumul producției angro folosind noile tehnologii.

Tot în cadrul acestei reuniuni au fost aprobate specificațiile 0.9 pentru HD-DVD-R (recordable). Discurile HD-DVD-R vor fi discuri pe un singur strat având capacitatea de 15 GB. Versiunea 1.0 se așteaptă să fie aprobată de către asociație în luna februarie a anului viitor. ■

Xerox România, în mișcare

Respectând tradiția, Xerox RoadShow - octombrie 2004 a fost cel de-al doilea turneu al anului, iar orașele vizitate au fost: Brașov, Timișoara, Cluj, Iași și Chișinău. În fiecare oraș, evenimentul a fost găzduit de Xerox împreună cu cei mai importanți parteneri locali.

Marius Perșinaru, director general Xerox România și Republica Moldova, a declarat: "Anul acesta intenționăm să punem accentul în mod deosebit pe soluțiile economice destinate atât activităților de birou cât și utilizatorilor individuali (...). Formatul turneului ne va permite (...) să aflăm punctul de vedere al clienților pentru a le înțelege mai bine nevoile și solicitările și a le putea răspunde în mod corespunzător".

Au fost prezentate în premieră: DocuMate 252, DocuMate 510, Xerox 4800, DP 1011, WorkCentrePro, WorkCentre M20. ■

Viermele "Funner" se distrează pe MSN Messenger

Specialiștii în securitatea PC-ului au anunțat zilele trecute apariția unui nou "vierme", denumit "Funner", care are ca țintă sistemul de IM, MSN Messenger.

Funner se răspândește trimițând copii (funny.exe) ale lui însuși către contacte descoperite prin agendă. Următoarea mișcare este aceea de a modifica regiștrii și să suprascrie intrările din fișierul Hosts (o listă folosită pentru maparea adreselor IP către situri web).

Potrivit cercetătorilor doar anumite sisteme Windows sunt vulnerabile (printre care și Win XP).

Funner a primit din partea companiei Trend Micro Inc. un grad mic de risc, motivul fiind răspândirea destul de "firavă" a acestuia. Computer Associates International Inc. l-au catalogat pe Funner ca "mediu" din punct de vedere al posibilității de a provoca pagube PC-urilor, în timp ce Symantec Corp. nu descoperise decât un număr limitat de infecții. Toate aceste trei companii au postat pe siturile lor instrucțiuni de îndepărtare a acestui parazit. ■

Franța și China formează o alianță Linux

Comisia Pentru Energie Atomică din Franța a anunțat recent că plănuiește să dezvolte software bazat pe sistemul de operare Linux, în cooperare cu Ministerul Științei și Tehnologiei din China.

Cele două organizații guvernamentale vor coopera la dezvoltarea unei platforme Linux care să poată fi folosită în mai multe medii printre care se numără PC-urile, serverele și PDA-urile. Sistemul va face uz de servicii online și aplicații de comunicație.

Guvernul francez a arătat un interes crescând în ceea ce privește Linux-ul și a cerut companiei de cercetare Unilog să realizeze un studiu legat de fiabilitatea instalării sistemului de operare pe 17.000 de PC-uri guvernamentale din Paris.



Ministerul francez al echipamentelor a înlocuit recent serverele Windows NT cu servere Linux în încercarea de a stopa valul de viruși și atacuri cibernetice. ■

Brevetele Novell vor apăra Open-Source-ul

Novell a afirmat că va face uz de portofoliul de brevete de care dispune pentru a apăra produsele sale open-source de posibilele atacuri din partea altor firme.

Problemele legate de brevete au devenit un standard în ceea ce privește software-ul comercial și gratuit. În August s-au găsit 283 de posibile brevete care ar putea să creeze probleme sistemului de operare Linux, dar nici unul nu a fost folosit încă în instanță.

Experții afirmă că aceste probleme se pun în calea dezvoltării programelor, dar în ceea ce privește Novell, compania își asigură clienții că



pot opta cu încredere pentru open-source. ■

Microsoft a lansat 10 noi patch-uri de securitate

Compania Microsoft a lansat de curând 10 patch-uri pentru securizarea produselor sale, printre care 7 considerate foarte importante. Dacă aceste patch-uri nu sunt aplicate există riscul ca un atacator să preia controlul asupra unui sistem pe care rulează softurile cu probleme.

Compania din Redmond își sfătuiește clienții să descarce și să instaleze aceste programe cât mai curând posibil (în speță cele pentru sistemul de operare Windows, serverul de e-mail Exchange și suita Office).

Alertele de securitate prezintă bug-uri din câteva componente foarte importante, printre care capacitatea Windows-ului de operare a SMTP-ului (Simple Mail Transfer Protocol, utilizat pentru expedierea sau recepționarea de e-mail-uri), traficul NNTP (Network News Transfer Protocol), precum și o opțiune din Windows pentru procesarea fișierelor compresate ZIP.

Update-urile (denumite MS04-029 - MS04-038)

au fost publicate pe situl oficial și pot fi descărcate de la adresa (<http://www.microsoft.com/technet/security/CurrentDL.aspx>). ■

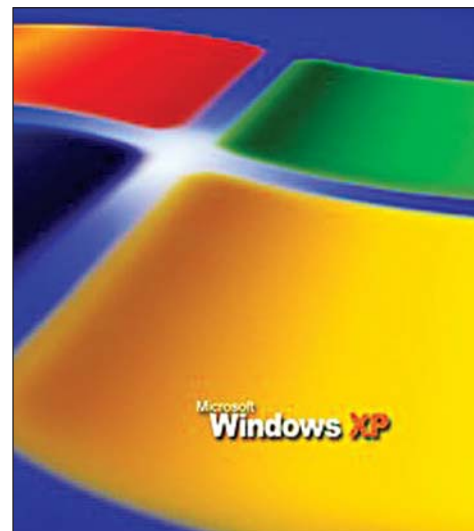

ename.ro

Găzduire Web
pe servere performante Linux
în datacenter-uri din SUA și România.

Toate pachetele de servicii de găzduire Web includ:
» baze de date MySQL
» suport pentru limbajele PHP, Perl și Python, CGI propriu
» acces FTP, extensii FrontPage
» conturi de e-mail (cu protecție anti-spam și anti-virus)
» administrare Web (interfață web pentru administrarea tuturor facilităților legate de găzduire site, creare adrese e-mail, acces la baza de date)
» statistici vizitatori, uptime 99.5%
Spațiu de stocare: începând cu 50 MB.
Trafic: începând cu 2 GB în SUA sau nelimitat în România
Suport tehnic profesionist - telefonic și online.

Servere în rețele: GTS Telecom și TIME WARNER CABLE TELECOM

web/dev

tel./fax: (021) 250.21.63
mobil: 0723 316.043
email: contact@webdev.ro
web: www.webdev.ro
www.ename.ro

Procese Linux real-time

De curând a fost propus un model de implementare a unor opțiuni real-time în kernelul Linux. Acestea ar permite lansarea în mod real a aplicațiilor, cam în același fel în care sistemul de operare QNX realizează acest lucru. O aplicație va fi lansată în clipa în care este activată, fără a aștepta câteva secunde pentru ca aceasta să fie încărcată în memorie, în detrimentul unei încetiniri globale a sistemului de operare.

Propunerea a fost refuzată de Linus Torvalds care a spus că "aproape nimeni nu folosește real-time, nici măcar în aparatele embedded."

MontaVista Software va lansa totuși un asemenea model pentru aparatele sale care folosesc Linux pentru redarea rapidă a înregistrărilor video, audio, pentru procesarea semnalelor GPS și a comunicațiilor radar. ■

Sysnet - stand românesc la Photokina

Premieră pentru România: Firma ploieșteană Sysnet Distributions a spart gheața, prezentându-se cu succes la renumita expoziție internațională Photokina.

În perioada 28.09-3.10.2004, Koln-ul a stat sub egida unui eveniment ce a marcat întregul mapamond prin importanța sa. Cu o frecvență din doi în doi ani, Photokina reunește de fiecare dată nume de prestigiu din lumea tehnologiei foto.

Anul acesta, pe lista expozanților a apărut și România cu un singur nume: Sysnet Distributions.

Cu ocazia acestui eveniment, Sysnet Distributions a lansat două produse: un nou model de cameră foto digitală, SYD DSC 6000 CO, cu zoom optic, o rezoluție de 6 MegaPixeli și Display de 2", cât și primul model de DVD SYD, compatibil și



cu formatul DivX, DVD - 667A.

Astfel, compania românească și-a semnalat intenția de a lărgi gama de produse SYD, ce propunea până la Photokina camere foto digitale și dispozitive digitale multifuncționale (reportofoane, Mp3 playere etc), consolidându-și totodată poziția pe piața de profil. ■

Mp3 player cu hard disc de 60 GB

Toshiba a lansat o nouă serie de mp3 playere (gigabeat® F) care, printre multele dotări sofisticate încorporează un ecran color și un hard disc de 60GB cu mărimea de 1,8 inci. Navigarea printre meniuri este asigurată de semnul în formă de plus și afișarea are loc pe un ecran LCD de 2,2 inci QVGA

color. Toate trei modelele din această serie au integrat un hard disc de 1,8 inci cu capacități de 10, 20 și 60 de GB. Spațiul de 10 GB asigură stocarea unui număr de 2500 de melodii lungi de 4 minute fiecare, înregistrate la 128kbps în format .wma iar celelalte două pot stoca 5000 și aproximativ 15000 de astfel de melodii. Software-ul "gigabeat Room" este dezvoltat de compania Toshiba special pentru domeniul muzicii, și poate îndeplini funcții de CDDB pentru afișarea informațiilor despre albumul ascultat sau poate transfera melodii între playerele gigabeat. Dispozitivul va fi disponibil pe piață la sfârșitul lunii noiembrie. ■



■ DMP-36

- Radio FM
- Reportofon digital
- MP3 Player
- Înregistrare 36 de ore
- Funcție de înregistrare într-un buffer permanent a ultimilor 30-90 secunde, cu posibilitatea memorării lor în orice moment
- Funcție VOR
- Funcție ceas, alarma
- Afișează timpul de înregistrare disponibil
- Funcție memorie portabilă
- Funcție de înregistrare de pe telefonul fix



■ DMD-24

- Radio FM
- Reportofon digital
- Înregistrare 24 de ore
- Funcție VOR
- Afișează timpul de înregistrare disponibil
- Funcție memorie portabilă (32 MB)
- Funcție de înregistrare de pe telefonul fix
- Acumulatori și alimentator incluse
- Interfața USB



■ DSC 5000 M

- Rezoluție maximă 2560x1920 Pixeli, 5 MegaPixeli
- Meniu în limba română și maghiară
- Senzor CMOS, 3.2 MegaPixeli
- Memorie internă 8 MB, posibilitate extensie cu memorie SecureDigital sau MultiMedia Card
- 4X Zoom Digital
- Înregistrare film cu sunet

SYSNET
distributions

Sysnet Distributions

Str. Toma Caragiu nr.2, Ploiesti, Tel.Fax 0244/ 597688
www.sys-net.ro, contact@sys-net.ro

Sony DVDirect VRD-VC10

Sony a lansat un inscriptor de DVD-uri extern (stand alone) numit DVDirect. Dispozitivul Sony VRD-VC10 se poate conecta direct la camera video sau la VCR pentru a transfera direct imaginile video pe un disc DVD. De asemenea, dispozitivul conectat la un PC poate fi folosit ca și inscriptor de DVD-uri (DVDRW). VRD-VC10 poate înregistra până la 12 ore, calitate MPEG 2 pe un disc DVD+R DL și până la șase ore pe DVD-urile +, - cu un singur strat. Aparatul se poate conecta prin USB, iar viteza maximă de scriere a DVD-urilor +R este 16x. Sony DVDirect VRD-VC10 va fi distribuit începând cu această lună la prețul aproximativ de 300 USD. ■



Virgin Electronics a lansat un nou Mp3 Player portabil de 5GB

Noul dispozitiv de la Virgin Electronics poate stoca 5GB de Mp3-uri adică peste 1200 de piese audio sau mai mult de 80 de CD-uri audio. Dispozitivul costă 249 de USD și integrează pe lângă hard discul de 5GB, un tuner radio FM, și două mufe jack de ieșire pentru a putea împărți plăcerea de asculta muzică și cu un alt prieten. Dispozitivul poate opera și cu formatul WMA și are o protecție de 25 minute în cazul trepidățiilor accidentale. Pentru mai multe detalii vizitați situl www.virginelectronics.com. ■

Macromedia a lansat Captivate

Captivate, cunoscut până recent sub numele "RoboDemo", este un program pentru înregistrarea activității de pe desktop, cu posibilitatea de creare a prezentărilor și a demonstrațiilor interactive. Numele programului a fost schimbat pentru că RoboDemo era cunoscut doar pentru capacitatea de înregistrare a activității, nu și de creare a conținutului interactiv.



include o mai mare posibilitate de integrare cu programul Flash; acum poți exporta conținutul din Captivate direct în Flash MX 2004 pentru vizionarea imediată pe Web. Folosit împreună cu Macromedia Breeze poate oferi o instruire rapidă, putând transforma persoana pasivă care urmărește materialul în participant activ. Programul Captivate va fi lansat în 9 Noiembrie. Mai multe informații poți găsi pe situl

Printre noile caracteristici ale programului se www.macromedia.com ■

Adobe a propus un nou format de fișiere

Adobe Systems Inc. a propus un nou format pentru de fișiere pentru imagini DNG. Această inițiativă a fost luată pentru a crește compatibilitatea dintre toate tipurile de camere foto și software-ul folosit. Majoritatea camerelor din ziua de azi capturează imagini în formatul JPEG, dar formatul RAW câștigă tot mai multă popularitate. Producătorii de

camere foto folosesc programe și formate de fișiere proprietare, care împiedică transferul rapid al fișierelor. Prin introducerea noului format se poate evita instalarea unui număr mare de programe pentru gestionarea fișierelor. Compania a propus standardizarea noilor specificații ale formatului DNG și a pus la dispoziție un program pentru conversia din 65 de formate în formatul DNG. ■

Player portabil OGG: Woodi Cool Music Player

Producătorul korean de Mp3 Player Woodi a lansat un nou player portabil elegant care pe lângă obișnuitul mp3 suportă și formatul OGG. Dispozitivul Woodi Cool are o carcasă formată din două "plăcuțe" transparente din plastic care ascund mufa USB. Woodi Cool este

compatibil cu toate sistemele de operare care recunosc



dispozitivele USB și integrează o memorie de 256 MB sau 512MB, un tuner radio FM, poate rula formatele Mp3, OGG, și WMA, firmware-ul dispozitivului este upgradabil și cântărește doar 43 de grame. Pentru mai multe detalii vizitați situl http://woodi.co.kr/product_22.html. ■

Wireless TV LCD: Philips Streamium de 23 inci

Philips a lansat un nou TV LCD de 23 inci numit Streamium TV. Modelul pentru Europa are seria 23iF9946, iar televizorul LCD se poate conecta direct la PC fără nici un cablu datorită tehnologiei wireless.

Noul TV Philips suportă pornirea trailerelor video direct de pe Internet, vizualizarea fotografiilor etc. Modelul integrează și un tuner radio FM, iar rezoluția nativă a TV-ului este de 1280x768 pixeli.

Pentru mai multe detalii vizitați link-ul <http://www.streamium.com/products/streamiumtv/features.cfm>. ■



EVENIMENT

BenQ lansează în România camera digitală E40

București, 14 octombrie, 2004 - În seara zilei de 13 octombrie, în atmosfera elegantă oferită de Fashion Bar, completată cu un spectacol de balet și muzică clasică, BenQ a anunțat în cadrul "BenQ & MTV Stylissimo Party" lansarea celei mai "sweet 'n stylish" camere digitale - DC E40. În cadrul evenimentului, invitații au avut posibilitatea de a testa camera și de a participa la o tombolă care a avut ca premiu o cameră digitală BenQ DC E40.

Ecranul camerei este primul LCD pentru cameră digitală, conceput de BenQ în premieră, care permite personalizarea fotografiilor. În plus, poți să desenezi în mod creativ, direct pe fotografii.

Camera E40 de la BenQ poate funcționa de asemenea ca un mini video recorder pentru filme scurte. Utilizând tehnologia de comprimare MPEG4 de ultimă oră, E40 asigură o calitate superioară a materialului filmat, cu o utilizare redusă a capacității memoriei de pe card. ■



Specificații tehnice:	
Senzor CCD	4.23 megapixeli
Lentile	35 mm (35mm echivalent film)
Gamă focalizare	Macro: 30 cm la 100 cm, Normal: 100 cm la infinit
Zoom digital	4x
Mod - filmare	Clip filmat: format ASF. 320 x 240 Pixeli cu sunet (continuu), 30 cps
Stocare imagini	Memorie internă 8MB / Card SD
Sursă alimentare	Baterie litiu-ion reîncărcabilă / Adaptor C/A / Cablu USB
Ecran LCD	LCD color 1,5" LTFS
Greutate	125 g (fără baterie)
Dimensiuni (L x Î x A)	100,8 x 55,2 x 27,5 mm

Primul eveniment Logitech în România

București, 13 oct - Logitech, unul dintre cei mai importanți producători mondiali de componente periferice pentru computere, a anunțat lansarea noilor sale produse și pe piața IT din România.

"Logitech este un brand foarte dinamic a cărui notorietate în România crește rapid. Așteptăm o continuare a creșterii de 25 la sută anual și o extindere a categoriilor de produse comercializate. Intenționăm să extindem comercializarea și a produselor premium, nu numai pentru PC, ci și a celor pentru consolele de jocuri. De asemenea, ne vom axa și pe promovarea accesoriilor pentru telefoanele mobile dar și pe telecomenzi inteligente", a declarat Teodora Bernarello, channel marketing & PR - SEER la Logitech.

Familia de produse Logitech include dispozitive de imagine - webcam-uri, mouse-uri, tastaturi, speakere, precum și periferice pentru jocuri.



La întâlnirea din 12 octombrie, alături de jurnaliști, au fost prezenți din partea Logitech Katharina Tarmann-Droescher (General Manager EER, Grecia & Israel), Garreth Hayes (European Product Manager - Internet Communication and Telephony), Teodora Bernarello (Channel marketing & PR pentru Europa de Sud-est), Michael Koszegi (Sales Manager pentru Europa de Sud-est) și Biliانا Hristova (PR & Marketing Manager pentru Grecia, Ucraina, Bulgaria). ■

SYD



■ DSC 5800 C

- Rezoluție maximă 2848x2048 Pixeli, 5.8 MegaPixeli
- Meniu în limba română și maghiară
- Senzor CCD, 4.2 MegaPixeli
- Memorie internă 16 MB, posibilitate extensie cu memorie SecureDigital sau MultimediaCard
- 4X Zoom Digital
- 4 jocuri
- Funcție de reportofon
- Iesire TV
- Înregistrare film cu sunet



■ DVD 667 A

- Compatibil cu standardul DivX, versiunile 3.11 / 4.0 / 5.0
- Upgradabil firmware
- Funcție scanare progresivă cu funcție DVD
- Iesire audio Prologic cu două canale (L/R)
- Iesire DTS Digital AC-3
- Iesire optică digitală
- Iesire digitală pe cablu coaxial
- Iesire S-Video / Video
- Funcție de blocare Parental Lock
- Zoom 2x, 4x sau 8x
- Multi-zone
- NTSC / Pal
- Posibilitate selecție din 8 limbi de dublare audio
- Posibilitate selecție din 32 subtitrări
- Compatibil cu MPEG4/ DVD/ VCD/ CD/ S-VCD/ MP3/ CD-G/ CD-R/ CD-RW/KODAK PHOTO

SYSNET
distributions

Sysnet Distributions

Str. Toma Caragiu nr.2, Ploiesti, Tel.Fax 0244/ 597688
www.sys-net.ro, contact@sys-net.ro

deepFreeze

Deep Freeze este o aplicație simplă pentru protejarea datelor. Aceasta reface structura datelor de pe hard disc la resetarea calculatorului. După momentul în care instalezi programul și resetezi calculatorul datele vor fi protejate. La orice restartare ulterioară a calculatorului acestea vor fi restaurate la forma în care erau la instalarea programului. Acesta este compatibil cu toate aplicațiile și asigură o funcționare normală, fără limitări de funcții sau spațiu. Astfel, printr-o singură parolă poți "îngheța" sistemul, toată lumea îl poate accesa și poate folosi resursele după bunul plac, iar la resetare totul se reia de la zero. Programul este conceput pentru calculatoarele care sunt folosite de mai mulți utilizatori, pentru a elimina suportul tehnic. În cazul în care cineva șterge din greșeală un fișier de sistem sau un fișier fără de care calculatorul nu ar mai funcționa corect, totul se repară printr-o simplă resetare a stației respective. Orice program instalat sau orice virus vor dispărea la resetare.

Programul este disponibil în trei variante: Standard, Professional și Enterprise, pentru a acoperi necesitățile diferitelor tipuri de companii. Dacă folosești o stație protejată de Deep Freeze și dorești să salvezi un fișier, un simplu document, cum procedezi? Poți salva datele în rețea pe un calculator neprotejat, pe o dischetă sau pe

un CD. Dacă aceste metode nu sunt suficiente atunci trebuie să apelezi la versiunea Deep Freeze Professional care îți pune la dispoziție un director care este neprotejat, în care poți salva datele.

Programul necesită pentru rulare unul din sistemele de operare Windows 95/98/Me/2000/XP și 10% spațiu liber pe hard disc pentru o funcționare corectă. Programul este conceput în așa fel încât o resetare a calculatorului va eradica orice schimbare și va restaura tot, până la ultimul bit. După spusele celor de la Faronics, dezvoltatorii acestui program, chiar și simpla defragmentare nu își mai are rostul pentru că structura de date va fi refăcută. Dacă defragmentarea hard discului a fost făcută înaintea instalării programului, acesta va fi gata defragmentat la orice resetare. Același lucru este valabil și pentru orice aplicație de optimizare a funcționării sistemului de operare, dacă a fost făcută înaintea instalării programului, nu mai trebuie

refăcută.

Din modul protejat poți ieși numai printr-o resetare, astfel după ce introduci parola și selectezi deprotejarea sistemului, acesta va fi încă protejat, până la resetarea stației respective. Opțiunea de hibernare a calculatorului va avea același efect ca o resetare sau o oprire normală, pentru că în acest caz sistemul de operare copiază informația din RAM și o scrie pe hard disc, iar programul Deep Freeze va șterge automat la resetare informația care a fost scrisă pe discul fix. După instalarea programului apăsarea tastelor F5 și F8 la inițializarea sistemului de operare nu vor



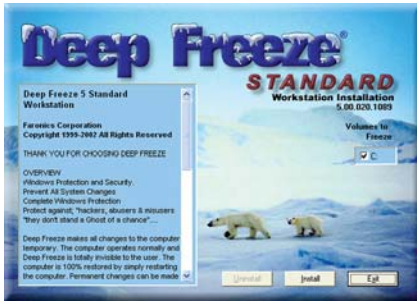

mai avea nici un rol, dar dacă totuși prin alte metode se ajunge în Safe Mode sistemele pe care rulează Windows 95/98/Me nu vor mai fi protejate, spre deosebire de cele pe care rulează Windows 2000/XP și care vor fi protejate în continuare.

Ce se întâmplă dacă uit parola?

La ora actuală nu există nici un program sau un backdoor care să înlăture parola. Dacă ai cumpărat o licență a programului și ai uitat parola, există o metodă de recuperare a datelor, dar trebuie să trimiți un e-mail la adresa support@faronics.com pentru a primi mai multe informații despre modul de recuperare. Dacă folosești versiunea de evaluare există o metodă foarte simplă, trebuie să intri în BIOS și să dai înainte ceasul cu 60 de zile. Toate celelalte metode postate pe Internet presupun folosirea unei dischete pentru pornirea calculatorului, dar pentru o protecție maximă trebuie să protejezi BIOS-ul prin parolă și să înlături posibilitatea de inițiere a sistemului de operare de pe dischetă. În plus, programul Deep Freeze protejează BIOS-ul de programe precum killcmos.exe care încearcă să rescrie, să modifice sau să afle parola BIOS-ului din sistemul de operare folosit. La expozițiile la care a participat, compania Faronics a oferit pe loc un premiu 1000 USD celui care reușea să treacă de protecția programului Deep Freeze. Calculatoarele au fost instalate conform recomandărilor specialiștilor firmei, nimeni nereușind să înlătore protecția iar cei 1000 USD au rămas neacordați.

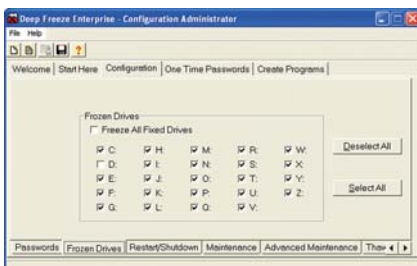

Selectarea driverelor pentru protejare

Schimbările făcute de viruși sunt restaurate la resetarea calculatorului, deci putem considera acest program mai mult decât un antivirus normal, pentru că protejează PC-ul și de virușii viitorului (care oricât de avansați ar fi, nu vor avea nici un efect, pentru că modificările făcute de ei vor fi anulate).

Programe precum AutoCad sau 3D Studio Max întâmpină probleme de licență la rulare pentru că folosesc o metodă de protecție la copiere care necesită scrierea pe hard disc la nivel fizic. Aceasta este înlăturată la restartarea calculatorului, pentru aceste programe fiind indicată folosirea manager-ului de licențe de rețea. Versiunea Deep Freeze Enterprise oferă posibilitatea controlului funcționării programului prin rețea și operează în două moduri: LAN sau LAN/WAN. Stațiile de lucru configurate în LAN folosesc UDP-ul pentru transmiterea datelor la stația de la care are loc comanda. Stațiile configurate în modul LAN/WAN sunt identificate prin intermediul adresei IP și folosesc portul 1971 pentru transferul datelor.

Calculatoarele din Internet Cafe-uri și laboratoarele școlilor pot fi extrem de ușor de protejat prin instalarea acestui program, iar munca administratorilor este redusă la minim. Conform unui studiu recent, profesioniștii din domeniul IT își petrec 50% din timp diagnosticând, înlăturând software-uri nedorite și aplicând patch-uri pentru asigurarea funcționării corecte a sistemului pe care lucrează.

Mai multe informații despre modul în care funcționează programul?

Vik Khanna directorul de vânzări al companiei Faronics a explicat cum, după instalare, programul îngheață teoretic tot spațiul folosit de fișiere. Asupra acestei părți a hard discului nu poate avea efect permanent nici o modificare. Însă mai multe detalii despre modul în care funcționează programul nu au putut fi

divulgate pentru protejarea tehnologiei. Personal, bănuiesc că spațiul liber (în procent minim de 10%) de pe partiție este folosit pentru stocarea modificărilor temporare sau a datelor noi, care vor fi șterse la repornire, iar spațiul ocupat este protejat la ștergere. Dacă instalezi un program, el va folosi acel spațiu pentru rularea și funcționarea normală, până la resetarea calculatorului. Dacă de exemplu ștergi tot conținutul discului, la repornirea calculatorului datele protejate sunt refăcute chiar dacă virtual au fost șterse. Orice fișier creat după instalarea programului va folosi spațiul gol de pe disc, care oricum va fi șters la resetare. Aceasta ar fi un mod de explicare a faptului că nici o modificare nu este permanentă, incluzând fișierele cu extensia .tmp sau favorites-urile din Internet Explorer. Tot ce ocupă spațiu nu poate fi șters, iar tot ce va ocupa spațiul gol va fi șters ... Așa așa explica eu funcționarea programului, de care oricum se pare că nu vom fi lămuriți foarte repede (pentru protejarea tehnologiei).

Cu peste 4 milioane de descărcări (www.faronics.com), programul se încadrează în categoria utilitatelor în adevăratul sens al cuvântului. Probleme legate de funcționarea programului sigur vor apare, dar suportul tehnic oferit de compania Faronics (support@faronics.com) a fost lăudat și se pare că este unul dintre cele mai bune (cel puțin așa ar trebui pentru că este vorba de siguranța datelor de pe hard disc, lucru care l-au garantat prin instalarea programului). În încheiere vă doresc date cât mai înghețate și mai conservate! ■

Remus Zoica
remus@myc.ro



deepFreeze

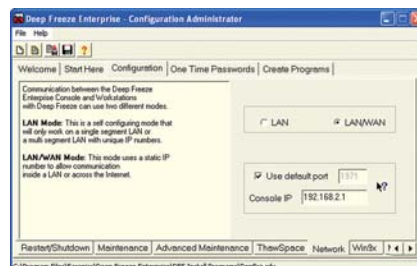

Configurarea în rețea

NVU

Editare HTML WYSIWYG în Linux

Ceea ce-i lipsea Linux-ului deja de prea mult timp era un editor HTML de talia Dreamweaver-ului. O soluție WYSIWYG (What-You-See-Is-What-You-Get) care să nu ne mai deranjeze cu codul sursă. Un răspuns care s-a bucurat de suportul utilizatorilor s-a dovedit a fi NVU.

Produs de aceeași companie care scoate pe piață sistemul de operare Linspire (fostul LindowsOS), NVU este o aplicație care se bazează pe motorul Gecko, folosit în prezent și de browserul Mozilla. Gecko oferă un suport remarcabil pentru CSS, XML și JavaScript. Există desigur și alte programe de editare HTML care pot fi folosite în KDE sau Gnome, dar acestea sunt fie prea simpliste, fie prea scumpe. IBM Websphere Homesite Builder este un produs comercial care nici măcar nu este nativ în Linux, el necesitând folosirea unei versiuni WINE modificată. Scream și Quanta nu au un mod WYSIWYG deși la partea de editare direct în cod se descurcă mai mult decât bine. O ultimă opțiune pe lângă NVU ar constitui-o Macromedia Dreamweaver care oferă o funcționalitate

de 95% în Crossover Office 3.0. Era să uit de Bluefish, un alt editor WYSIWYG, dar, după cum vei vedea, NVU îl detronează hotărât.

Dar scopul acestui articol este nu să descrie soluții de emulare ci un editor

HTML care să ruleze în Linux fără a necesita WINE.

Ultima versiune NVU se află la numărul 0.41 și se descurcă magnific având în vedere faptul că numărul de versiune nu începe măcar cu "1".

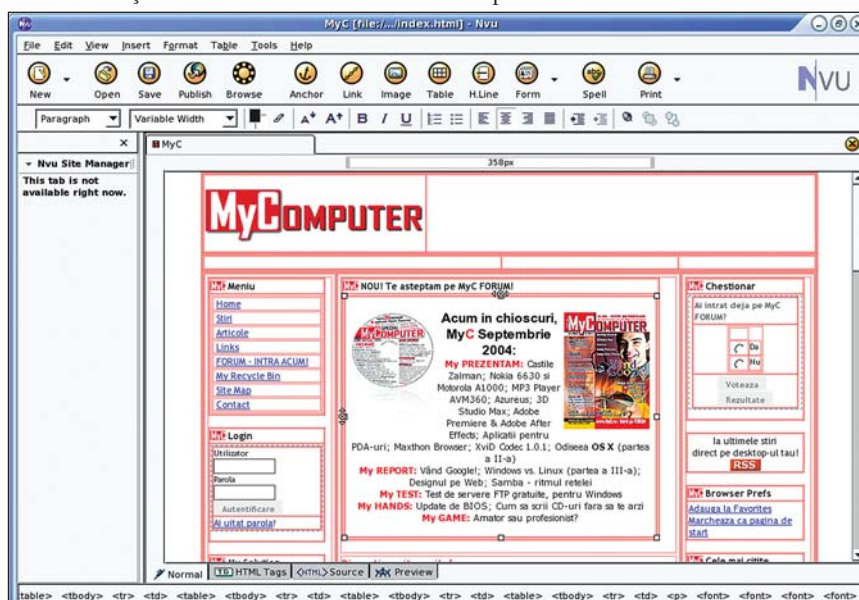

NVU - Modul de vizualizare "Normal"

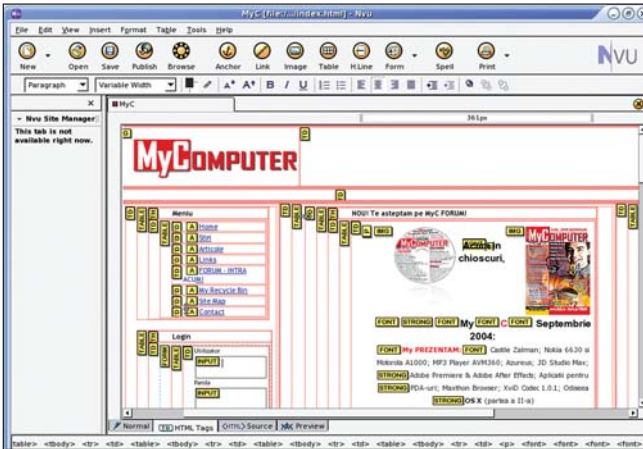

Tag-uri HTML

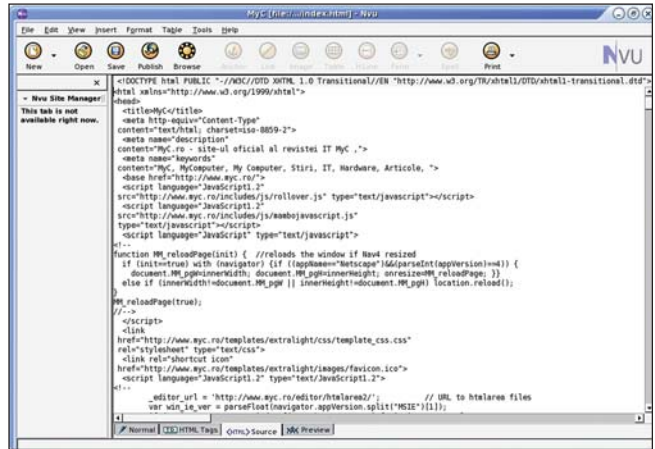

Mod vizualizare cod-sursă

Există multe lucruri care diferențiază NVU de alte editoare HTML din Linux. Unul dintre ele este prezența unui "FTP Site Manager" care permite navigarea prin fișierele site-ului creat, accesând un panou lateral. Un altul este o aplicație integrată numită "Color Picker", folosită la manevrarea culorilor. NVU are suport și pentru Tab-uri, cam în același fel pe care îl întâlnim și în FireFox, fiecare tab având istoria lui undo/redo. Poate cel mai important element pe care noul NVU îl oferă este un editor CSS numit "CaScadeS". Deoarece NVU se află încă în faza de dezvoltare, editorul CSS nu are deocamdată decât suport pentru schimbarea proprietăților fonturilor și ale marginilor, însă în ritmul în care proiectul evoluează s-ar putea ca până la sfârșitul anului să vedem un NVU v.1.0 care să aibă înglobate toate facilitățile pe care CSS le oferă.

Ce mi-a plăcut în NVU a fost faptul că îmi permite să lucrez cu layere, la fel ca și în cazul Macromedia Dreamweaver. Inserarea tabelelor este extrem de ușoară: se efectuează un click pe butonul "Table" și se alege cu mouse-ul o serie de casete din fe-

reastră care apare. Tabelul așezat în pagină poate fi customizat mai departe prin selectarea lui și efectuarea unui right-click pe el. Din meniul contextual alegem "Table Cell Properties".

Pentru textul din HTML avem aceleași opțiuni ca și în cazul unui editor de text avansat: îngroșare, selectare font, setare mărime font, aliniere, etc. Inserarea unui link se face selectând un text și apăsând butonul... Link. În caseta care apare se scrie URL-ul.

În cazul imaginilor avem o mulțime de opțiuni, de la poziționarea lor în pagină și până la asignarea de comentarii pentru acestea.

NVU are chiar și o aplicație de spell-checking cu un dicționar în limba engleză, folositor când creăm pagini web în această limbă.

După terminarea editării unui site web, avem posibilitatea de a-l "încărca" direct pe server folosind tot NVU. Apăsăm "Publish" și ne apare primul ecran al Site Manager-ului din program. Trecem un titlu al paginii, URL-ul ei și FTP-ul pe care dorim să o așezăm.

Editorul are o opțiune de inserare a unui buton "Made with NVU" în paginile

create, buton al cărei imagine este copiată automat de pe situl www.nvu.com. Legat tot de imagini, dacă poposim cu mouse-ul deasupra unei imagini inserate, dacă aceasta este legată de un link, acesta ne va fi prezentat într-un tooltip care plutește deasupra ei.

În cazul celulelor din tabele, dacă facem un click cu mouse-ul în interiorul acestora în modul "Normal" al editorului, în mijlocul chenarelor acestora va apare câte un cerc cu câte o săgeată în stânga, respectiv în dreapta lui. Săgețile pot fi apăstate și ne indică direcția în care va fi inserată o nouă celulă. Dacă apăsăm pe cerc, caseta va fi ștersă. E un mod ușor și comod de a adăuga și înlătura celule sau tabele întregi.

În rest, deși nu se bucură de toate opțiunile de care dispune Dreamweaver, NVU s-a dovedit un editor HTML care își face treaba și o face bine. Dacă versiunea 0.40 se prezintă astfel, sunt curios ce ne va oferi versiunea 1.0. ■

Răzvan T. Coloja
razvan@myc.ro

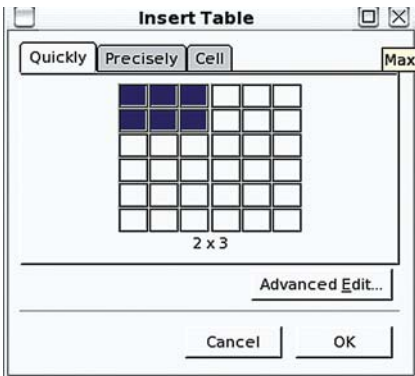

Inserare tabel



Crearea unui sit

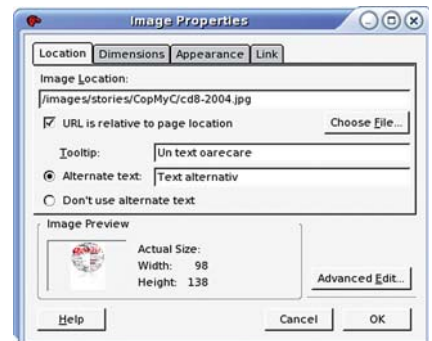

Proprietăți imagine



Internetul a fost marcat în ultima perioadă de titluri precum: "Războiul browserelor", "Microsoft ar trebui să se îngrijoreze", "Bătălia reîncepe"... Sună mai mult a titluri de filme eroice decât o poveste despre browsere...

Există totuși o undă de adevăr în toată această forfotă. De fapt, cine și de ce a iscat această agitație? De ce în ultimul timp se vorbește tot mai mult despre browsere și competiția din ce în ce mai strânsă dintre acestea?

Browserul este pentru utilizatorii Internetului acea "bucățică" de software care nu este băgată în seamă decât atunci când se blochează sau realizează o acțiune care ne irită.

Despre un astfel de război se mai vorbea prin anii '90, atunci când Microsoft a câștigat supremația în duelul cu Netscape. Piața s-a închis, upgrade-urile au fost din ce în ce mai rare, iar încercările concurenței de a se împotrivi gigantului au rămas fără ecou.

După obținerea monopolului, a avut loc un fenomen ciclic de care Microsoft a profitat fără cel mai mic efort pentru a-și menține poziția: a câștigat simpatia dezvoltatorilor web care s-au străduit să optimizeze paginile pentru ca acestea să fie redactate cât mai corect în IE. Astfel, Microsoft a creat un nume care este întreținut de dezvoltatorii care nu au nici cel mai mic interes să creeze pagini pentru browsere care nu dețin nici 2% din piață.

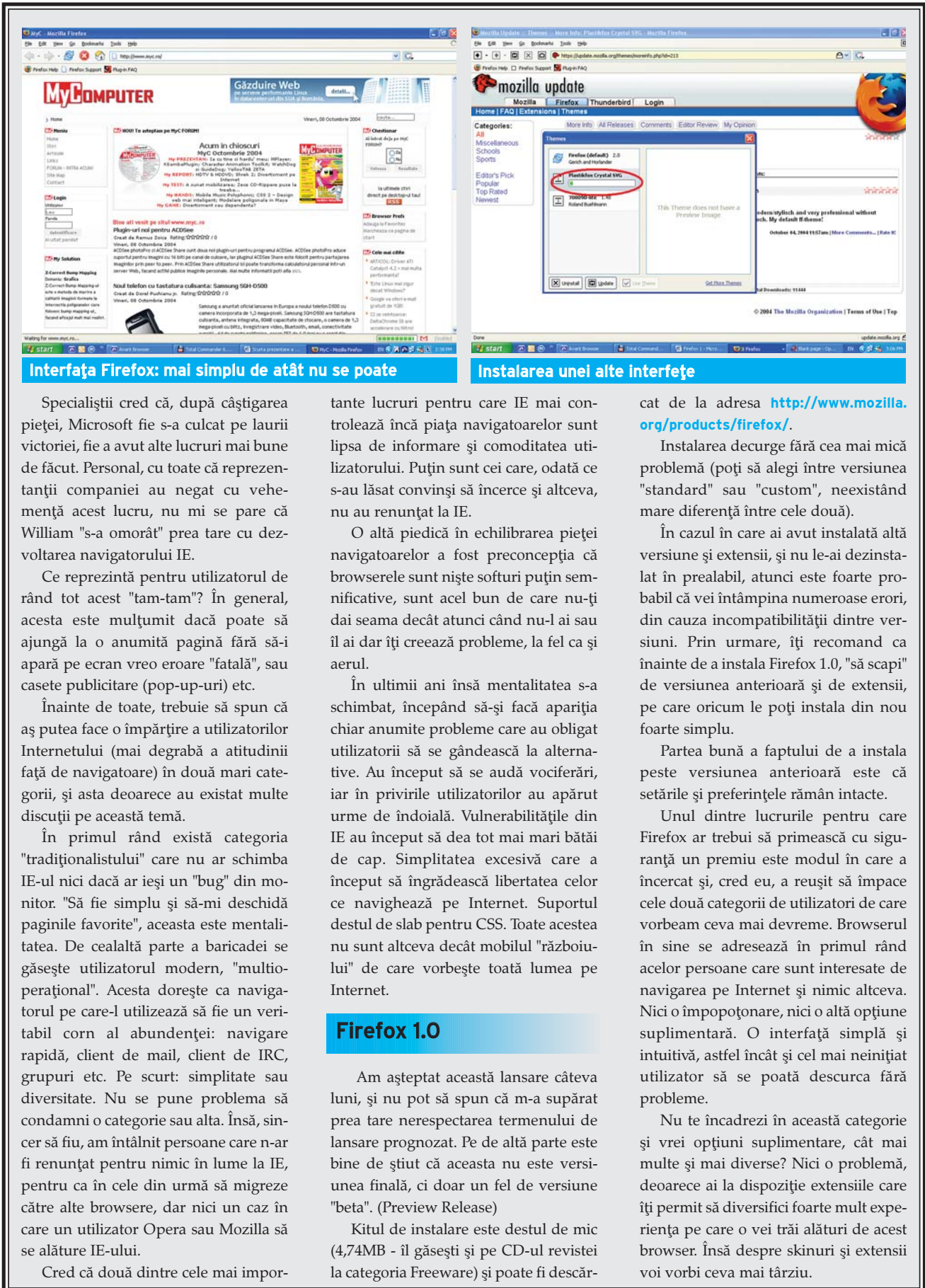

Interfața Firefox: mai simplu de atât nu se poate

Instalarea unei alte interfețe

Specialiștii cred că, după câștigarea pieței, Microsoft fie s-a culcat pe laurii victoriei, fie a avut alte lucruri mai bune de făcut. Personal, cu toate că reprezentanții companiei au negat cu vehemență acest lucru, nu mi se pare că William "s-a omorât" prea tare cu dezvoltarea navigatorului IE.

Ce reprezintă pentru utilizatorul de rând tot acest "tam-tam"? În general, acesta este mulțumit dacă poate să ajungă la o anumită pagină fără să-i apară pe ecran vreo eroare "fatală", sau casete publicitare (pop-up-uri) etc.

Înainte de toate, trebuie să spun că aș putea face o împărțire a utilizatorilor Internetului (mai degrabă a atitudinii față de navigatoare) în două mari categorii, și asta deoarece au existat multe discuții pe această temă.

În primul rând există categoria "tradiționalistului" care nu ar schimba IE-ul nici dacă ar ieși un "bug" din monitor. "Să fie simplu și să-mi deschidă paginile favorite", aceasta este mentalitatea. De cealaltă parte a baricadei se găsește utilizatorul modern, "multioperațional". Acesta dorește ca navigatorul pe care-l utilizează să fie un veritabil corn al abundenței: navigare rapidă, client de mail, client de IRC, grupuri etc. Pe scurt: simplitate sau diversitate. Nu se pune problema să condamni o categorie sau alta. Însă, sincer să fiu, am întâlnit persoane care n-ar fi renunțat pentru nimic în lume la IE, pentru ca în cele din urmă să migreze către alte browsere, dar nici un caz în care un utilizator Opera sau Mozilla să se alăture IE-ului.

Cred că două dintre cele mai impor-

tante lucruri pentru care IE mai controlează încă piața navigatoarelor sunt lipsa de informare și comoditatea utilizatorului. Puțin sunt cei care, odată ce s-au lăsat convinși să încerce și altceva, nu au renunțat la IE.

O altă piedică în echilibrarea pieței navigatoarelor a fost preconcepția că browserele sunt niște softuri puțin semnificative, sunt acel bun de care nu-ți dai seama decât atunci când nu-l ai sau îl ai dar îți creează probleme, la fel ca și aerul.

În ultimii ani însă mentalitatea s-a schimbat, începând să-și facă apariția chiar anumite probleme care au obligat utilizatorii să se gândească la alternative. Au început să se audă vociferări, iar în privirile utilizatorilor au apărut urme de îndoială. Vulnerabilitățile din IE au început să dea tot mai mari bății de cap. Simplitatea excesivă care a început să îngreieze libertatea celor ce navighează pe Internet. Suportul destul de slab pentru CSS. Toate acestea nu sunt altceva decât mobilul "războiului" de care vorbește toată lumea pe Internet.

Firefox 1.0

Am așteptat această lansare câteva luni, și nu pot să spun că m-a supărat prea tare nerespectarea termenului de lansare prognozat. Pe de altă parte este bine de știut că aceasta nu este versiunea finală, ci doar un fel de versiune "beta". (Preview Release)

Kitul de instalare este destul de mic (4,74MB - îl găsești și pe CD-ul revistei la categoria Freeware) și poate fi descăr-

cat de la adresa <http://www.mozilla.org/products/firefox/>.

Instalarea decurge fără cea mai mică problemă (poți să alegi între versiunea "standard" sau "custom", neexistând mare diferență între cele două).

În cazul în care ai avut instalată altă versiune și extensii, și nu le-ai dezinstalat în prealabil, atunci este foarte probabil că vei întâmpina numeroase erori, din cauza incompatibilității dintre versiuni. Prin urmare, îți recomand ca înainte de a instala Firefox 1.0, "să scapi" de versiunea anterioară și de extensii, pe care oricum le poți instala din nou foarte simplu.

Partea bună a faptului de a instala peste versiunea anterioară este că setările și preferințele rămân intacte.

Unul dintre lucrurile pentru care Firefox ar trebui să primească cu siguranță un premiu este modul în care a încercat și, cred eu, a reușit să împace cele două categorii de utilizatori de care vorbeam ceva mai devreme. Browserul în sine se adresează în primul rând acelor persoane care sunt interesate de navigarea pe Internet și nimic altceva. Nici o împoțonare, nici o altă opțiune suplimentară. O interfață simplă și intuitivă, astfel încât și cel mai neinițiat utilizator să se poată descurca fără probleme.

Nu te încadrezi în această categorie și vrei opțiuni suplimentare, cât mai multe și mai diverse? Nici o problemă, deoarece ai la dispoziție extensiile care îți permit să diversifici foarte mult experiența pe care o vei trăi alături de acest browser. Însă despre skinuri și extensii voi vorbi ceva mai târziu.

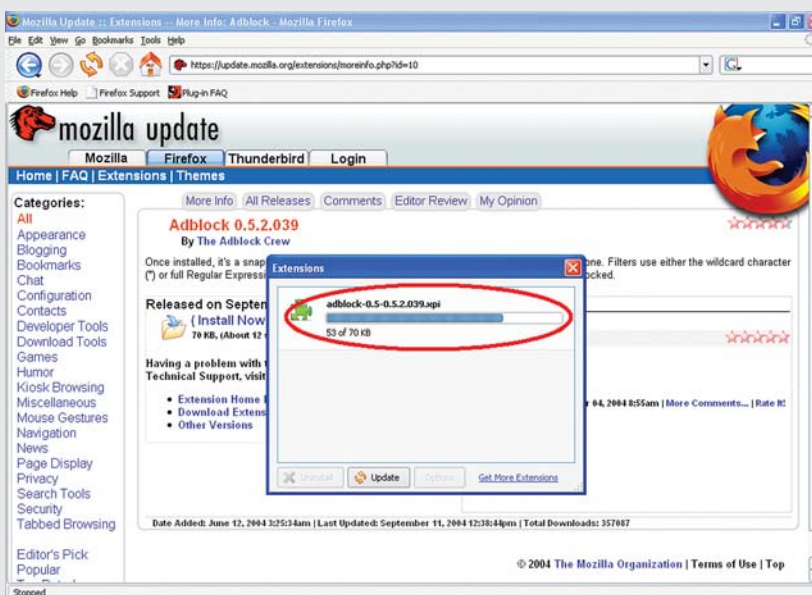

Instalez extensia Adblock

Este inevitabil ca atunci când testezi un produs nou să nu-l compari cu ceea ce există pe piață, cu ceea ce deja folosești. Și cum eu nu mai folosesc de mult timp IE-ul, nici nu mai consider acest browser un punct de referință.

Avant-ul și Maxthon-ul (clădite într-adevăr pe engine-ul IE) pe de o parte și Opera pe de alta, sunt navigatoarele cu care am comparat Firefox-ul în testul nostru.

Strategia de migrare către Firefox pe

Opțiuni și preferințe

care au pus-o la cale creatorii navigatorului pare una foarte atentă și am reușit să-mi dau seama de acest lucru observând anumite detalii aparent puțin semnificative. De la meniul [File] - [Import], poți să importi cu ajutorul unui singur clic, parole, opțiuni, pagini favorite sau vizitate din Opera sau IE, adică de la concurenții principali. Pare într-adevăr un amănunt, peste care

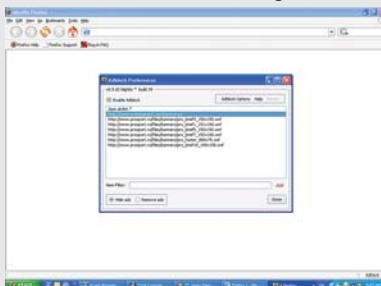

Setările Adblock-ului

totuși Opera și IE au trecut după părerea mea cu multă superficialitate (există această opțiune și în cele două browsere, însă nu este atât de bine și de simplu implementată).

Fără îndoială că browsingul modern se bazează pe navigarea în aceeași fereastră (mai multe pagini, o singură fereastră). Un alt amănunt, dar ... se adună, nu? :)

Toate aceste amănunte par nesemnificative pentru cei care nu au testat și nu au profitat de aceste opțiuni, așa că cel mai bun lucru pe care-l poți face înainte de a da un verdict este "să te joci" puțin cu ele și să vezi cât de folositoare sau inutile sunt.

Nu am petrecut prea mult timp printre meniuri și asta din cauză că acestea sunt destul de sărăcicioase, însă oferă strictul necesar, cum spuneam și la începutul articolului.

Astfel, nu lipsesc:

- paginile favorite ([Bookmarks]);
- posibilitatea de a scrie/citi

e-mail-uri;

- opțiunea Full-screen (F11);
- consolă JavaScript ([Tools] - [JavaScript Console]);

De la meniul [Tools] - [Options] vei accesa caseta cu setările principale, unde vei găsi cinci categorii ("General", "Privacy", "Web Features", "Downloads" și "Advanced") fiecare cu alte subcategorii. Printre altele, vei găsi aici:

- setarea paginii de start;

- setări legate de modul de conectare;

- administrarea parolelor, cache-ului, paginilor vizitate, formularelor, cookie-urilor, download-urilor;

- blocarea pop-up-urilor;

Foarte utile mi se par opțiunile de blocare a casetelor/paginilor cu reclame și modul de administrare a parolelor. Astfel, browserul poate reține toate parolele de pe paginile unde ai un cont. Dacă ești unic utilizator al unui PC, nu va mai trebui ca de fiecare dată să tastezi aceleași parole, deoarece browserul va completa automat aceste date, iar tu va trebui doar să dai un clic pe butonul "Login". În cazul în care nu ești unic utilizator, poți să setezi și o parolă "master", un fel de "parolă pe parole", pe care va fi suficient să o introduci o singură dată la începutul unei sesiuni de lucru ([Tools] - [Options] - [Privacy] - [Saved Passwords]).

Spuneam că adepții unui browser multifuncțional nu au fost uitați. Mai mult de atât, aceștia pot să aleagă ce anume să instaleze și ce nu.

Dacă dorești de exemplu să schimbi interfața ([Tools] - [Themes]), poți accesa pagina <https://update.mozilla.org/themes/> și să descarci de aici una dintre numeroasele teme existente. Pentru ca noua interfață să fie vizibilă, va trebui să restartezi navigatorul.

Dacă ai schimbat "look-ul" browserului și ești mulțumit de noua interfață, poate ar fi bine să îmbunătățești și funcționalitatea prin descărcarea și instalarea unor extensii. Acestea nu sunt altceva decât mici programele care diversifică posibilitățile navigatorului.

Pentru a vedea care sunt cele mai căutate sau mai utile extensii vizitează pagina <https://update.mozilla.org/extensions/>. Vei observa aici că acestea sunt împărțite pe categorii: jocuri, contacte, configurare, chat etc.

Una dintre extensiile mele favorite este "Adblock", un adevărat anihilator al reclamelor și banerelor publicitare. Dacă te deranjează paginile extrem de colorate și sloganurile de genul "Cumpără acum!", "Ofertă limitată!", "Nu ezita și scoate banu'!", acest program elimină asemenea casete, încât acestea nu vor mai apare niciodată. Dacă totuși te răzgândești și atmosfera

Adblock dezactivat: casetele publicitare vizibile

Adblock activat: casetele publicitare au dispărut

devine prea searbădă, poți să dezactivezi Adblock-ul și la reincărcarea paginii banerele publicitare vor reapare ([Tools] - [Adblock] - [Preferences]).

Dacă ai un cont Gmail, poți să descarci o extensie care te va înștiința în momentul în care ai primit un mesaj nou în căsuță.

Aceste extensii sunt peste 100, și tot ceea ce ai de făcut este să le cauți și să le instalezi pe cele care ți-ar putea fi de folos. Trebuie să menționez că în cazul unora dintre acestea este posibil să intervină mici probleme, deoarece unii creatori ai acestor extensii nu garantează perfectă funcționalitate a browserului după instalarea lor.

Pro și contra

După ce am "răsfoit" meniurile și am testat câteva extensii, a urmat să văd cum stă navigatorul la capitolul viteză. Cum am mai spus și în alte ocazii în care am testat browsere, viteza unui navigator nu se poate determina cu exactitate, fiind influențată în mare măsură de traficul Internet și fluctuațiile acestuia. Oricum am ales anumite

ore la care acesta este cât de cât constant și am pus la lucru 5 navigatoare: Avant, IE, Opera, Mozilla și Firefox. Dacă performanțele au fost realizate când de unul, când de altul, pot să spun că, per ansamblu Firefox a ocupat locul trei la mică distanță în spatele browserelor Opera și Mozilla.

Majoritatea problemelor legate de acest navigator sunt unele care, cred eu, pot fi rezolvate prin instalarea de extensii. De exemplu, nu avem integrate grupurile atât de folositoare din Avant, sau posibilitatea de a salva automat sesiunea de lucru (în cazul în care apare vreo eroare și browserul trebuie restartat).

În schimb, una dintre marile probleme cu care se confruntă aproape tot ceea ce nu înseamnă IE, este afișarea unor pagini care nu au fost neapărat optimizate după standardele web, ci pentru a arăta bine în browserul companiei Microsoft. Din păcate, această inconveniență nu este una care să se rezolve prin aplicarea unui patch, ci este nevoie de schimbarea unei mentalități care, după cum bine știm, are nevoie de timp. De fapt, niciodată nu

am fost adeptul utilizării unui singur browser. Este bine să ai tot timpul la îndemână un altul "de siguranță" la care să apelezi în momentele grele când "preferatul" te mai păcălește și-ți scoate peri albi... :)

Oricum, dacă pun la socoteală faptul că Firefox 1.0 este un preview, că este mic și gratuit sau că este primul browser care împacă într-un mod inteligent toți utilizatorii prin posibilitatea instalării de extensii, îl recomand cu încredere atât utilizatorilor începători cât și celor avansați. ■

Laurențiu Bancu
laurentiu@myc.ro

Situl www.echipafantastica.ro nu este afișat corect în Firefox 1.0

Același sit afișat corect în Avant Browser (engine IE)

SCOR	8,5/10
Interfață (skinuri)	8/10
Opțiuni	8/10
Funcționare	9/10
Upgrade	9/10

MANAGERI DE FERESTRE

Unul dintre numeroasele avantaje ale Linux-ului este multitudinea de medii desktop și manageri de ferestre disponibile. Deși doar 4-5 se numără printre cele mai folosite, restul proiectelor oferă câteodată posibilități inovatoare care ar trebui cel puțin studiate de echipele de dezvoltare KDE și Gnome.

KDE

Un mediu desktop sau un manager de ferestre ne oferă o interfață grafică cu care utilizatorul poate interacționa mult mai ușor decât în cazul liniei de comandă. Marea majoritate a utilizatorilor Linux și BSD și aproape toate distribuțiile Linux folosesc KDE (K Desktop Environment) ca mediu desktop implicit. Asta din cauză că este cel mai avansat din punct de vedere al stabilității și al posibilităților pe care le

oferă. Extrem de multe aplicații care necesită un GUI, folosesc librăriile din KDE ca punct de referință. Interfața în sine suportă teme și poate fi făcută să imite alte interfețe grafice (Windows, Solaris, QNX, BeOS) astfel încât, indiferent din ce mediu ai făcut tranziția, la Linux, te vei putea simți "ca acasă" în fața monitorului.

Nu numai atât, dar KDE ne oferă și o suită de aplicații integrate care fac să pălească celelalte manager de ferestre (exceptând poate Gnome) - un panel (corespondentul avansat al "Taskbar-ului" din Windows) ce suportă skinuri și applet-uri diverse și care poate afișa iconuri de până la 64x64 pixeli dimensiune.

Una dintre aplicațiile distincte oferite de KDE este Konqueror - un browser/manager de fișiere care face viața utilizatorului mai ușoară. Konqueror oferă previzualizare pentru fișiere video, imagini, fișiere HTML, audio și alte extensii pe care utilizatorul ar dori să le vadă înainte de a deschide fișierul. O noutate binevenită în ultimul Konqueror sunt tab-urile ferestrelor. Cu

Ctrl+Shift+N putem deschide o nouă sesiune de lucru în cadrul browserului. KDE dispune chiar și de un sistem "help" propriu cu referințe la aproape toate aplicațiile implicit instalate.

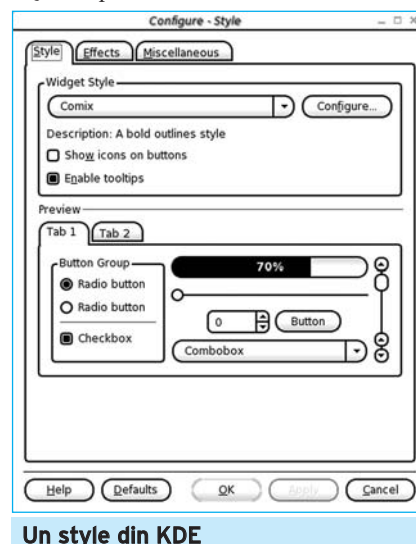

Un style din KDE

Iconurile sunt scalabile și pot atinge dimensiuni de până la 128x128. Practic, orice fișier PNG poate fi transformat în icon pentru KDE atâta timp cât nu depășește aceste dimensiuni fixe. Tot la categoria "aspect", un lucru ce diferențiază KDE de restul managerelor de ferestre și medii desktop este pleiada de efecte care pot fi aplicate interfeței. De la iconuri animate și până la meniuri transparente, totul este posibil.

KDE oferă interfețe standard pentru imprimare, fax sau resursele rețelei (ca să le numesc pe cele mai importante), oferă soluții de verificare ortografică (spellcheck) și prezentare clipboard, precum și un sistem multimedia integrat ce poate fi folosit atât la redarea sunetelor sistemului cât și la redarea fișierelor audio cu muzică în diferite formate. Oferă transparența rețelei prin orice aplicație care folosește KIO, un motor de randare HTML (atât de rapid încât și Apple Inc. a profitat de licența GPL pentru a-l include în navigatorul Safari).

KDE este livrat de echipa de dezvoltare prin mai mult de 140 de mirror-uri FTP din peste 39 de țări și este îmbunătățit zi de zi. A fost tradus în 86 de limbi și din punct de vedere al suportului, există sute de canale de discuții și forumuri pentru cei cu întrebări.

După cum am spus înainte, multe aplicații pot fi integrate în KDE. Kopete este o aplicație de mesagerie instantanee care folosește KWallet pentru stocarea parolelor. KWallet este folosit și de numeroși clienți FTP sau browsere web pentru a gestiona parolele folosite de utilizatori.

După o instalare completă, putem observa că în KDE găsim cam tot ceea ce ne trebuie pentru a avea un desktop funcțio-



KDE - Cel mai folosit mediu desktop din Linux

nal. Kpilot oferă conectivitate cu PDA-uri și Palm-uri, KOffice ne permite să edităm texte sau tabele în mod profesionist, asigurând totodată o compatibilitate cu documente Word și Excel. Iarere mea este că mai toată lumea folosește oricum OpenOffice, dar e bine să ai la îndemână o alternativă mai puțin consumatoare de spațiu.

Un alt "bonus" adus de KDE este KParts. Scopul acestei tehnologii este integrarea unor aplicații într-o altă aplicație. Konqueror de exemplu dispune de funcții de browser și filemanager. Kontakt este o aplicație care a fost introdusă în KDE 3.2 și care folosește la rândul său aplicațiile KMail, KOrganizer, KAddressbook, KNotes și Knode.

KDE 3.3 a fost lansat deja de câteva luni și a adus câteva îmbunătățiri binevenite față de KDE 3.2. Notabile ar fi înlocuirea mai-vechiului KPaint cu Kolorpaint, un nou KSpell (numit Kspell2), KThemeManager (un modul pentru Control Center care se ocupă de managementul temelor pentru KDE) și posibilitatea KMail de a afișa disponibilitatea online a contactelor IM. Konqueror a primit posibilitatea de a afișa feeduri RSS și de a fi schimbate tab-urile cu roțița mouse-ului. Pe lângă multe alte opțiuni minore, peste 7000 de bug-uri au fost înlăturate și peste 2000 de dorințe ale utilizatorilor împlinite.

Despre KDE 3.3 s-ar putea scrie un articol extensiv dar nu acesta este scopul celui prezent. Așa că vom trece acum la "concurrentul" KDE-ului: Gnome.

GNOME

Mediul desktop Gnome se află în prezent la versiunea 2.6. Gnome 2.8 este

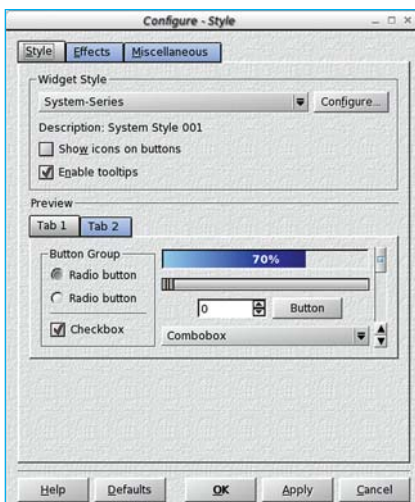

Un alt style

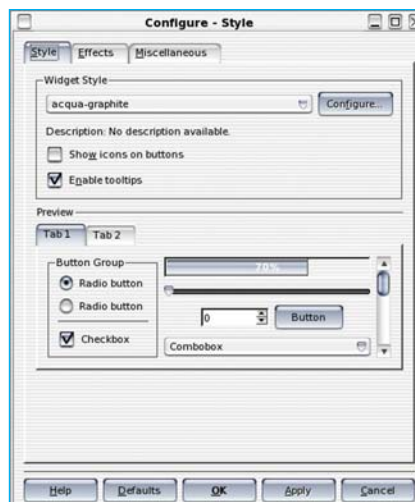

...și un altul

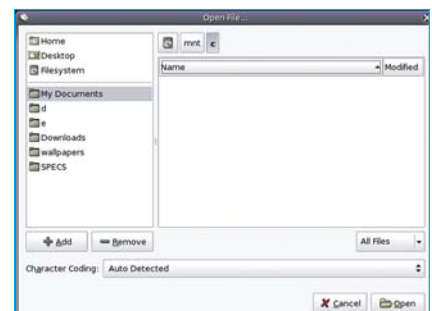

Gnome



șteptat să apară în curând. Feelingul diferă substanțial față de KDE. Gnome ("GNU Network Object Model Environment") pare mai rapid, mai stabil. Interfața grafică este mai cizelată și ca mediu desktop este folosit de multă lume ca alternativă a KDE-ului.

Proiectul GNOME a fost pornit în august 1997, iar în prezent se bucură de câteva sute de dezvoltatori activi.

Ceea ce a catapultat sindromul Gnome și mai în față a fost Sun Java Desktop System, sistem de operare care folosește Gnome ca mediu desktop implicit.

Echivalentul lui Konqueror în Gnome este Nautilus, un puternic filemanager cu extrem de multe posibilități de întrebuințare. Una dintre cele mai interesante facilități oferite de Nautilus este "memoria ferestrei". O fereastră deschisă, un director deschis în Nautilus a doua oară va prezenta fișierele exact în același cadru în care

le-ai lăsat la ultima vizită. Un set de iconuri aranjate într-un fel, nu vor fi rearanjate nici chiar după o rebootare a sistemului. Un lucru binevenit deoarece multă lume reține o imagine mentală a fișierelor cu care a lucrat ultima oară și astfel nu mai pierzi secunde prețioase căutând cutare arhivă pe care ai accesat-o ieri. Fână și poziția în sine a ferestrei pe desktop se va păstra. Pentru noii utilizatori, un asemenea "beneficiu" ar putea să pară frustrant la început, în special când vii din medii KDE.

Nautilus deschide câte o fereastră separată pentru fiecare director. După ce ai dat destule clicuri și ai ajuns suficient de "adânc" în fișierele sistemului, s-ar putea să ai surpriza să constăți că desktopul ți-e plin de ferestre deschise. Efectul se poate contracara folosind dublu-clicul efectuat cu butonul din mijloc al mouse-ului. Pentru cei cu mouse-uri mai vechi, combinația shift + dublu-clic pe fișier oferă același efect.

Un alt aspect care definește modul ciudat de navigare este faptul că odată ce ai ajuns într-un anumit director și vrei să mergi cu unul sau două directoare înapoi, nu găsești o săgeată "back" care să te ajute. În schimb, trebuie să te folosești de tasta Backspace sau de widget-ul din partea stânga-jos a ferestrei.

La capitolul "networking" Gnome o duce acum ceva mai bine. În trecut au existat unele probleme legate de conectivitatea Samba și SSH.

Și Gnome folosește iconuri scalabile, tot în format PNG. Mai mult, oferă posibilitatea adăugării unei "embleme" acestora, pentru ca utilizatorul să le poată marca corespunzător nevoilor sale.

Gnome oferă un icon "My Computer" pe

desktop care ne duce către drive-urile PC-ului și un punct de accesare al rețelei. Deși Nautilus nu poate fi folosit și pe post de browser, avem un navigator web separat numit Epiphany.

Tot la capitolul "Gnome" ar mai fi de menționat Ximian Gnome și Dropline Gnome. Primul este un desktop creat de compania Ximian iar al doilea este un Gnome personalizat special pentru distribuția Slackware.

XFCE

Al treilea mare mediu desktop este XFCE. Ceea ce caracterizează XFCE este stabilitatea. Folosesc XFCE 4 de ceva vreme și nu mi s-a blocat niciodată. Ferestrele pot utiliza teme din cele mai variate și precum



XFCE - Desktop

în KDE sau Gnome, avem și aici posibilitatea folosirii unui "Panel". XFWM se ocupă de afișarea ferestrelor în XFCE iar "Panel"-ul se diferențiază de cel din KDE prin faptul că nu prezintă un meniu Start. Aplicațiile pot fi accesate prin iconurile pe care tu le vei adăuga în cadrul "Panel"-ului, fie ca iconuri fie ca applet-uri. Și panel-ul suportă teme (preferata mea fiind "BeOS",

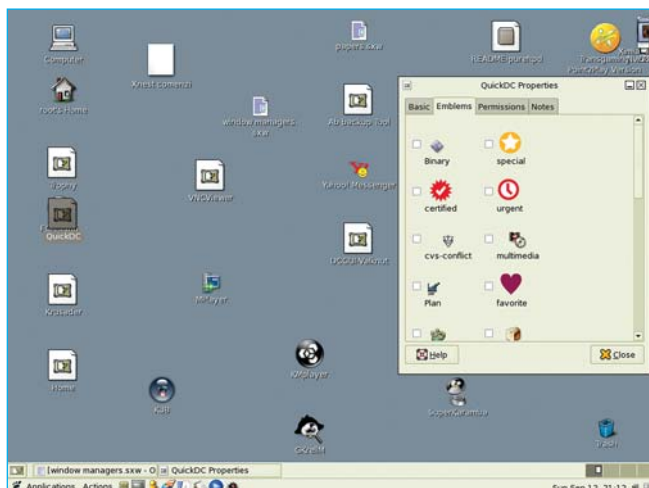

Un desktop Gnome 2.8

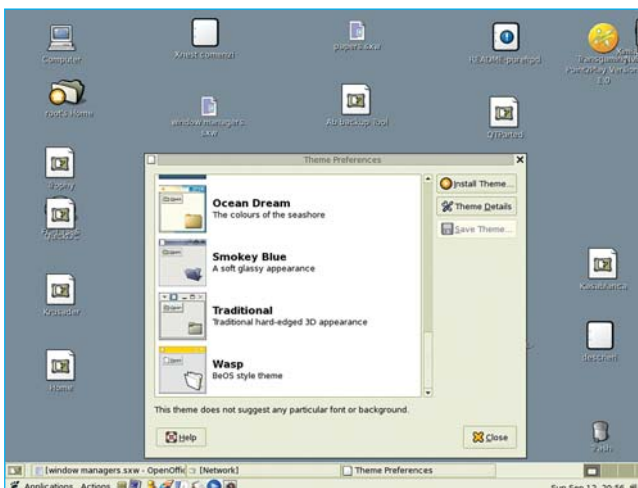

Teme Gnome

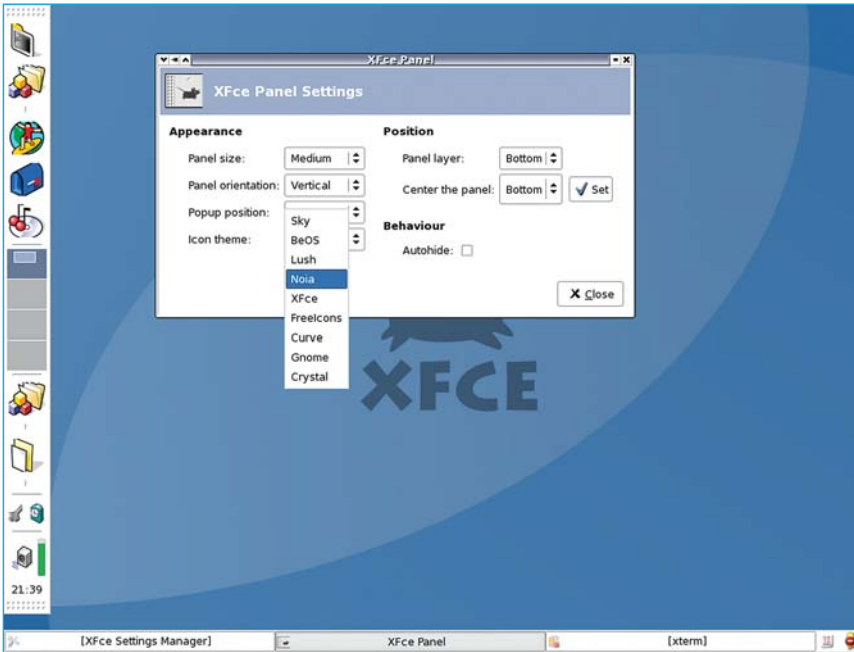

Setări în XFCE

excepțional. Dacă nu poți rula KDE sau Gnome din cauza lipsei RAM-ului sau a spațiului fizic, XFCE este următoarea concluzie logică.

XPDE

Și zici că poți rula Windows XP într-o sesiune X? Aproape. XPDE (XP Desktop Environment) este un proiect al cărui scop este să ofere un look gen XP în Linux fără a folosi skinuri. Așa s-a ajuns la dezvoltarea unui mediu desktop aparte. Prima impresie pe care o ai când pornești XPDE este că bootezi Windows XP. Meniurile, iconurile, meniu Start, până și wallpaper-ul îți oferă senzația că lucrezi în Windows. Este soluția ideală când vrei să îți păcălești colegii trecând rapid din KDE în XPDE.

XPDE se află încă într-o fază de dezvoltare. Extrem de puține lucruri

XFCE - Simplu și arătos

desigur) care schimbă înfățișarea iconurilor de pe acesta.

Rotița mouse-ului poate fi folosită în desktop-ul principal pentru a te deplasa pe celelalte desktopuri. Vorbind despre desktop, XFCE nu folosește iconuri pe acesta. Mulți pot considera acest lucru ca pe un minus, dar în curând te vei obișnui. Rapiditate versus accesibilitate. XFFM este managerul de fișiere din XFCE. Personal îl găscem ca fiind complet inutil. După ce ai lucrat atâta amar de vreme cu Konqueror probabil că e greu să te obișnuiești cu altceva. Oricum, XFFM este destul de rudimentar și nu aduce inovații. Folosește numai "tree-view". Pentru a ieși din XFCE se folosește un clic-dreapta pe "Panel" și se selectează "Exit".

Taskbarul din XFCE este extrem de limi-

tat și el. Nu îți apare nici un meniu contextual cât dai clic-dreapta pe el, ferestrele sunt "doar acolo", nu poți face nimic cu ele, doar să le maximizezi și minimizezi. Nu poți folosi mai mult de 10 shortcut-uri ale tastaturii pentru a manevra aplicații și ferestre, dar celor lacomi le recomand xbindkeys.

La fel ca și Gnome, XFCE folosește GTK, iar pentru un mediu desktop atât de mic am fost surprins că poate utiliza fonturi anti-aliasing. Pentru 30Mb pe hard disc, XFCE se comportă și oferă un feeling



Teme în XFCE

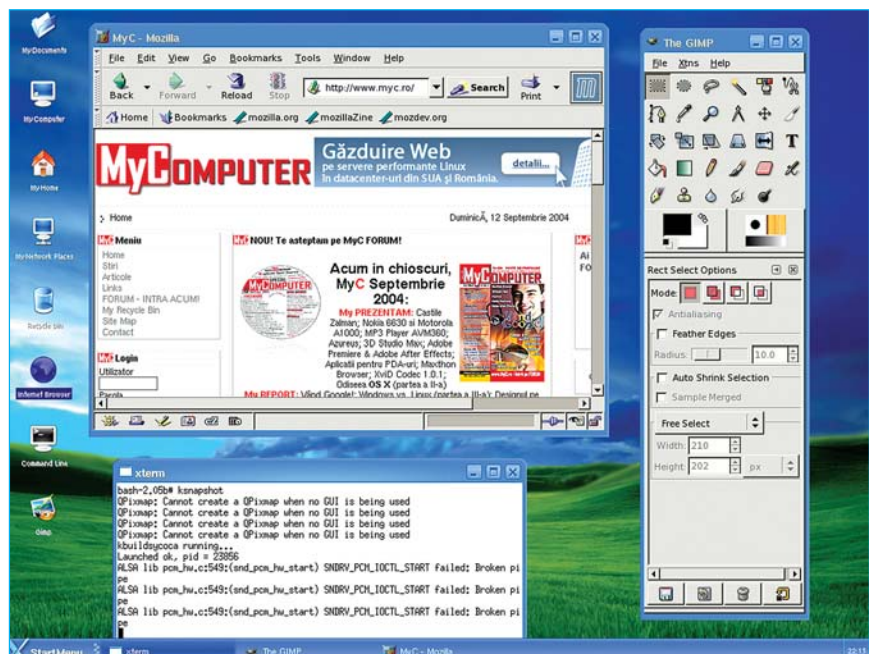

Nu, nu e Windows... e XPDE în Linux



Asemănarea este izbitoare

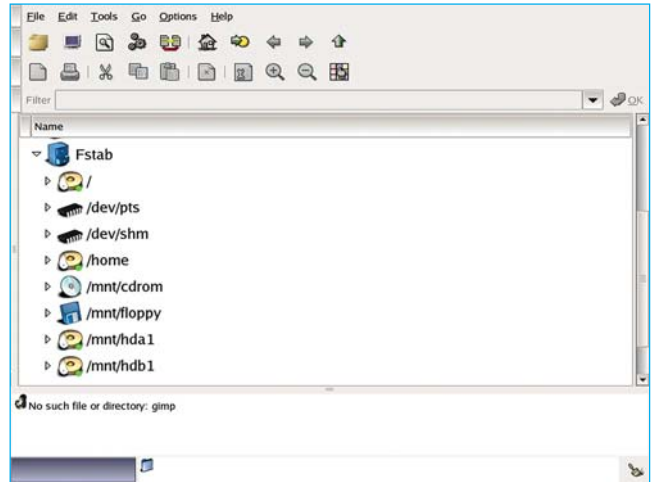

XFFM - managerul de ferestre din XFCE

funcționează, iar cele care funcționează nu reușesc să o facă prea bine.

Din iconurile prezentate pe desktop doar "Internet", "GIMP" și "Command Line" funcționează, însă și acestea după clicuri repetate. Nu există o avertizare a cursorului care ne spune că aplicația este pornită, așa că am reușit să lansez vreo 3 secvențe GIMP până să-mi dau seama. Shortcut-ul "Internet" pornește Netscape iar "Command Line" o sesiune xterm. În afară de "logout" și "exit", doar "Preferences" mai face ceva. Cu un clic-dreapta pe desktop putem accesa un meniu contextual care ne duce către preferințele de afișare, organizate similar cu cele din Windows XP. Un ecran de unde putem schimba wallpaper-ul, cu un monitor de previzualizare identic cu cel din XP, afișat corect. Spun "afișat corect" deoarece restul tab-urilor nu prezintă bine fereastra iar fonturile și poziționarea acestora sunt ciudate.

Meniul "Start" oferă intrări doar la "Accessories", dar degeaba încerci să lansezi ceva - e pus acolo doar de formă.

Deși extrem de "buggy", XPDE m-a impresionat. Proiectul va avea mari șanse de reușită, odată ce mai mulți dezvoltatori vor fi dispuși să lucreze la finalizarea lui.

WindowMaker

WindowMaker este unul din cei mai vechi manageri de ferestre disponibili sub Linux. Este destul de limitat, nu este un mediu desktop precum KDE sau Gnome dar oferă funcționalitate. WindowMaker se folosește de WMDock pentru a reprezenta iconurile aplicațiilor sub forma unor pătrate lipite de marginile desktop-ului.

Cu clic-dreapta pe desktop vom obține



WindowMaker

acces la un meniu contextual extensiv unde găsim o serie de programe grupate pe categorii și setările managerului de ferestre. Dacă dăm un clic pe bara meniului contextual acesta se va transforma în fereastră și va rămâne pe desktop, per-



Meniuri contextuale

mițându-ne să deschidem un altul cu mouse-ul.

WindowMaker suportă teme și stiluri, iar faptul că iconurile desktop-ului sunt grupate unul lângă celălalt face lucrul mai ușor pentru utilizator. Suportă mai multe

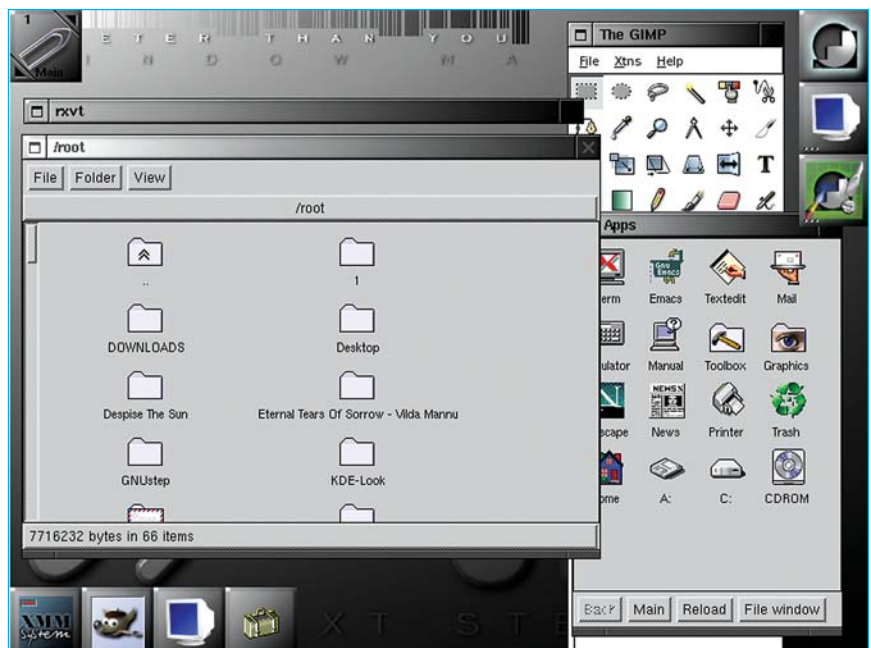

Window Maker

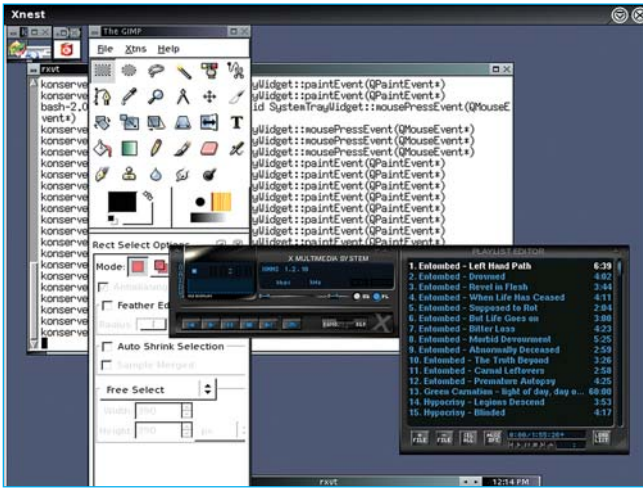

Blackbox



Fluxbox

spații de lucru și are o aplicație de configurare grafică.

BlackBox

Când ți-ai instalat Linux pe un 486 sau vrei rapiditate și nu dorești să consumi prea multe resurse, poți folosi BlackBox ca și manager de ferestre. Este extrem de mic, simplu și rapid. Oferă tab-uri de aproximativ 10 pixeli înălțime, un taskbar care afișează ora și ferestrele deschise, un meniu contextual care oferă acces la aplicații și setări, similar cu cel din WindowMaker. Pentru a adăuga aplicații în acest meniu trebuie editat fișierul /usr/X11R6/share/blackbox/menu care oferă explicații detaliate despre inserarea de comenzi în acesta.

BlackBox suportă wallpaper-uri spre deosebire de alți manageri de ferestre cum ar fi TWM.

FluxBox

Un derivat BlackBox ce aduce câteva îmbunătățiri (notabilă ar fi adăugarea de tab-uri ferestrelor, ce permite gruparea mai multor ferestre într-una singură). O aplicație care se livrează cu FluxBox permite setarea de shortcut-uri din tastatură pentru lansarea de aplicații, într-un mod similar cu bkeys din BlackBox. FluxBox se evidențiază de BlackBox prin posibilitatea de a rula aplicații care folosesc dock-ul din KDE sau dock-ul din WindowMaker.

FluxBox suportă stiluri și teme compatibile cu BlackBox și este de preferat primului manager de ferestre datorită posibilităților pe care le oferă.

FVWM2

Un manager de fișiere odată predominant printre frații lui și dezvoltat de Robert Nation. Împrumută multe din facilitățile



FVWM2

oferite de TWM, a fost alcătuit pentru a consuma cât mai puține resurse și oferă un look 3D similar cu cel din MVM. Cu click dreapta putem accesa ferestrele și aplicațiile deja deschise, cu butonul din mijloc al mouse-ului accesăm opțiunile ferestrei active (kill, close, resize etc.) iar cu un simplu clic pe desktop ni se afișează un meniu care îl imită ca și grupare pe cel din Windows 95. Avem acces la aplicații, jocuri, tipuri de console, module, screensavere și alte opțiuni.

FVWM95

Oferă aceeași funcționalitate ca și FVWM2, cu câteva bonusuri: un taskbar și

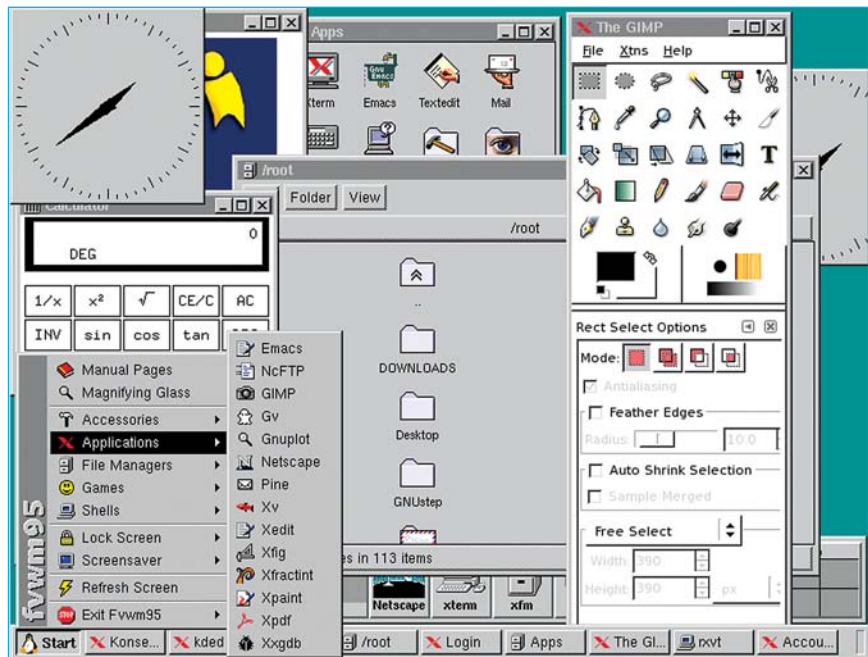

Un look retro - FVWM95



Afterstep

un meniu Start care seamănă cu cel din Windows 95.

AfterStep

AfterStep este un manager de ferestre atrăgător ce oferă transparența meniurilor, meniuri, iconuri și ferestre în gen NeXTSTEP. Iconurile nu pot fi schimbate tocmai pentru a păstra acest feeling "NeXT" pe care AfterStep îl afișează.

Ferestrele minimizezate se transformă în tab-uri poziționate în partea de sus a ecranului. Iconurile pot fi lansate atât cu clic cât și cu clic-dreapta. Interfața grafică suportă teme și stiluri iar efectul per ansamblu este destul de interesant. AfterStep se bucură de o anumită fluiditate, de efecte speciale care

ți oferă o reprezentare vizuală a ceea ce se întâmplă pe ecran. Când AfterStep este lansat, ni se afișează într-un ecran transparent fișierele pe care acesta le accesează. La fel, când minimizăm sau maximizăm o fereastră, aceasta face trecerea într-un ritm animat.

AmiWM

Înapoi în era Amiga! AMIWM imită la perfecție Workbench-ul stațiilor Amiga dar este limitat ca și funcționare. În afară de ferestrele caracteristice, singurele funcții pe care le oferă sunt minimizarea aplicațiilor în iconuri pe desktop, rularea unei comenzi prin selectarea meniului ce apare la apășarea butonului drept al mouse-ului ("Exe-

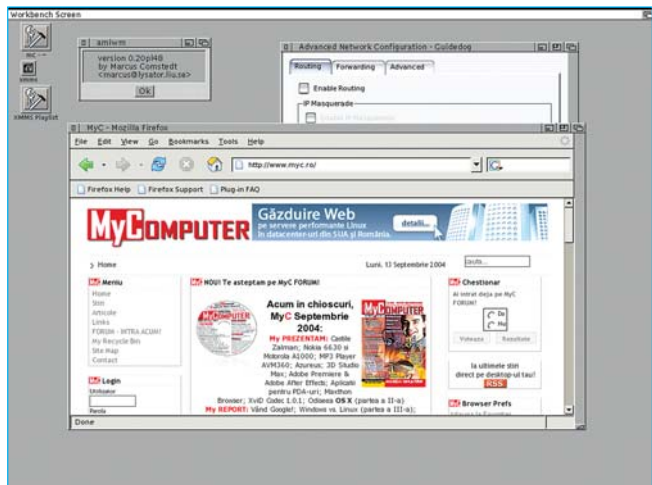

AmiWM - Amiga încă nu a murit

cute command") și ieșirea din managerul de ferestre. O altă caracteristică este faptul că poate lucra cu mai multe ecrane.

Enlightenment

Un manager de ferestre avansat. Bazat inițial pe FVWM2, oferă posibilitatea de a folosi teme și stiluri. Managerul de ferestre a fost ulterior rescris de la zero devenind mai rapid și mai fiabil. Ca și majoritatea managerilor de ferestre din acest articol, Enlightenment este încă în faza de dezvoltare.

Skinurile disponibile pentru Enlightenment sunt încântătoare, cu un



Enlightenment - parcă scos din filmele SF



Tot Enlightenment

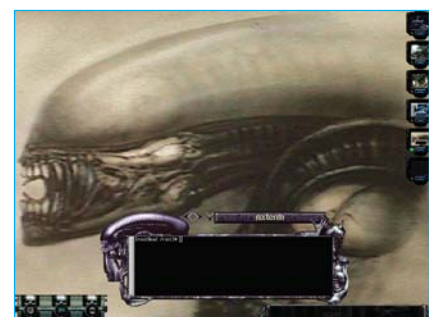

...și vorbeam de SF

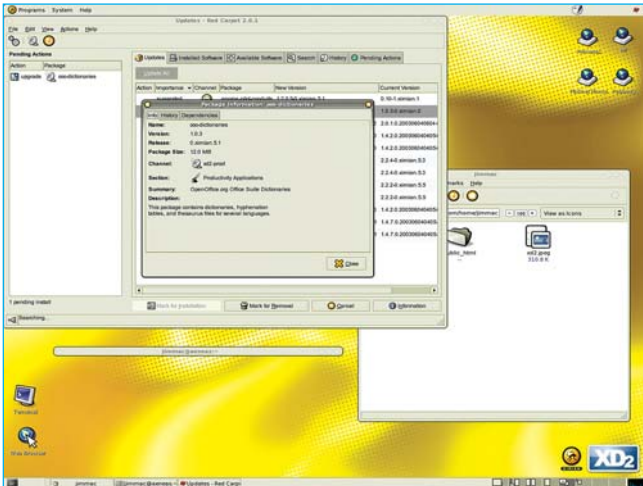

Metacity în Ximian Desktop 2



Sawfish - un alt manager de ferestre

profund caracter futuristic. Managerul de fișiere în sine lucrează cu mai multe desktop-uri pe care poți să le schimbi folosind un efect de tranziție demn de filme SF. Meniurile suportă transparență și diverse efecte, din această cauză managerul de ferestre consumând o bună parte a resurselor doar pentru afișarea lor.

Pentru cei ce pun preț pe frumusețea desktop-ului personal, Enlightenment vă aduce kitul de cosmetică perfect pentru PC-ul Linux.

Metacity

Metacity este un manager de ferestre dezvoltat de un membru al echipei RedHat și se bazează pe GTK+ 2.x (ceea ce înseamnă că poate fi ușor integrat și în Gnome).

Extrem de atrăgător, mic și rapid.

IceWM

Un manager de ferestre folosit destul de des datorită sistemului gen Windows pe care îl oferă. Dispune de un meniu Start și un taskbar și poate fi decorat cu skin-uri. Un desktop IceWM poate fi făcut să arate atrăgător, mai ales că pachetul de instalare conține deja câteva teme implicite (Motif, GTK, OS/2 Warp [3 și 4] și Windows [95/3.1]). Este extrem de configurabil, conține applet-uri în taskbar pentru APM, rețea, CPU. Accesează spațiile de lucru în același fel în care o face și WindowMaker, meniul "Start" oferă intrări către aplicații și utilitare de configurare.

Sawfish

Acest manager de ferestre te duce cu gândul la Enlightenment. Deși este la fel de configurabil, nu oferă totuși numărul ridicat de opțiuni al acestuia. Suportă desigur teme (implementate prin mirificul limbaj LISP). Poate lucra în combinație cu un mediu desktop (în special cu Gnome).

În concluzie...

Există încă zeci de managere de ferestre care nu au fost discutate în acest articol, dar pe care aș dori să le menționez măcar cu numele. Unele dintre ele le-am și introdus pe CD-ul din această lună și te conjur să le încerci (nu simți cum te îndeamnă curiozitatea?). HackedBox de exemplu este un manager de ferestre bazat pe FluxBox. SCWM, OLWM, CTWM, MWM, OpenBox, Eclipse, Golem, Oroborus, B4Step - sunt doar câteva elemente din multitudinea de managere de ferestre disponibile pe Internet.

În ceea ce privește mediile desktop, ar mai fi de amintit CDE (mediu desktop ce rulează în sistemul de operare Solaris), Athene (un produs comercial disponibil nu numai pentru Linux dar și Windows) și nu în ultimul rând "Looking Glass", desktopul tridimensional produs de către compania Sun Microsystems și pe care l-am mai amintit în articolele anterioare.

Indiferent că folosești KDE, Gnome, FluxBox sau cine știe ce altă ciudățenie de manager de ferestre... "happy Linuxing!" ■

Răzvan T. Coloja
razvan@myc.ro

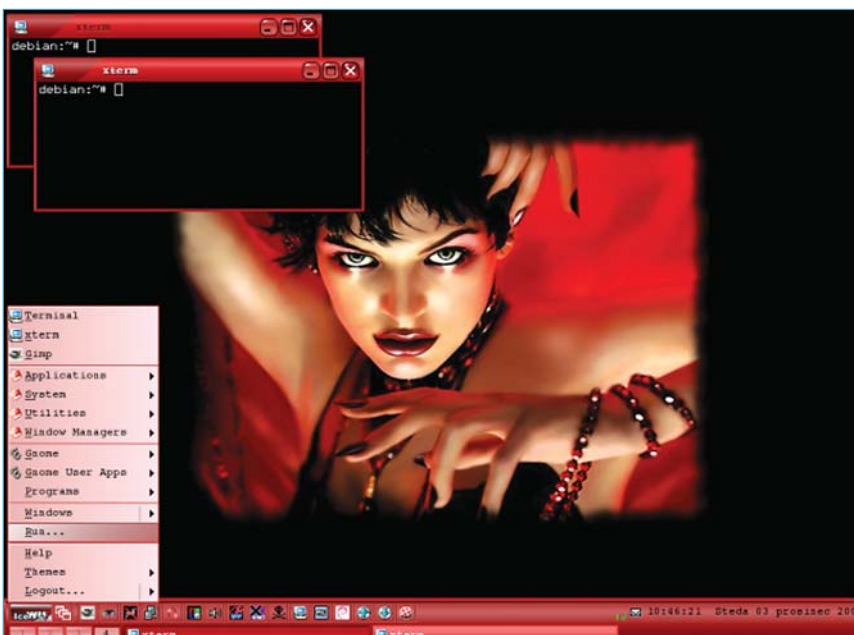

IceWM se apropie mult de look-ul Windows

Scurtă prezentare a standardelor wireless 802.11



Wireless (fără fir) este un cuvânt din ce în ce mai utilizat în ultima perioadă. Utilizatorii care dețin acasă un PC și au vecini cu care ar dori să se conecteze în rețea, sunt interesați de modul în care ar putea realiza o conexiune fără fir. Și asta se pare că este una dintre marile probleme a rețelei "clasice": "căblăraia" ne omoară pe toți! Și cei care au văzut rețele "adevărate" cred că mă înțeleg foarte bine...

Tendința este clară: cu cât mai puține fire, cu atât mai multă manevrabilitate și mobilitate. Ca să nu mai pun la socoteală faptul că, pe măsură ce lucrurile avansează, cu atât se reduc costurile implementării unei rețele wireless.

Într-o rețea locală 802.3 Ethernet, cabluri Cat5 conectează stațiile LAN la un hub. Într-o rețea wireless, cablul Cat5 este substituit cu un canal radio care conectează stațiile la un AP (Access Point - punct de acces). Stațiile wireless (desktop-uri, laptop-uri sau servere) au o placă NIC (Network Interface Card). Punctele de acces sunt de fapt niște hub-uri dotate cu subansamble de emisie-recepție, Ethernet uplink și soft 802.1d.

802.11 a fost primul standard pentru rețele wireless adoptat de către IEEE (Institute of Electrical and Electronics

Engineers - o instituție care își are originile în 1884, și care a luat practic ființă în 1961 prin fuziunea dintre AIEE-American Institute of Electrical Engineers și IRE-Institute of Radio Engineers) în 1997, botezat după numele grupului format să dezvolte acest standard.

Acest standard definește un substrat MAC (medium access control), servicii, protocoale MAC de management și trei straturi PHY (fizice). Acestea sunt IR (infraroșu), FHSS în banda de 2,4 Ghz, și DSSS, de asemenea în banda de 2,4 Ghz.

Din păcate, 802.11 suporta doar conexiuni de maxim 2 Mb/s, destul de puțin pentru majoritatea aplicațiilor. Acesta a fost și motivul pentru care s-a renunțat la producerea de echipamente 802.11 obișnuite.

Din această cauză a apărut necesitatea extinderii respectivului standard.

802.11b - este o extensie la DSSS PHY în banda de 2,4 GHz, care furnizează până la 11 Mb/s (cu posibilitatea de upgradare la 802.11g despre care vom vorbi puțin mai încolo). Există posibilitatea de a crea așa numitele DSAP (dual-slot access points) care permit instalarea unui punct de acces 802.11b căruia i se poate adăuga mai târziu o placă 802.11a (este necesar ca utilizatorii să aibă plăci 802.11a sau b pentru asigu-

rarea interoperabilității).

În cazul în care este nevoie de mai multă viteză (având totuși în vedere faptul că pentru multe aplicații 802.11b este suficient), se poate implementa echipament 802.11a în rețele 802.11b.

802.11a - strat PHY care folosește OFDM (orthogonal frequency domain multiplexing) în benzi U-NII, trei benzi de 100 MHz în banda de 5GHz (5,15-5,25 GHz - pentru uz în interior; 5,25-5,35 GHz și 5,725-5,825 GHz).

Din cauza faptului că standardul 802.11b a câștigat popularitate mult mai repede decât 802.11a, s-a crezut inițial că 802.11a a fost dezvoltat după 802.11b, însă adevărul este că au fost create simultan.

Fiind vorba de frecvențe foarte mari, raza de acțiune este mai redusă decât în cazul sistemelor care operează la frecvențe mai mici. Prin urmare, prețul sistemelor finale este mai ridicat din cauza numărului mai mare de puncte de acces necesare, și este specific mai mult pieței business.

Acest standard operează pe 12 canale care nu se suprapun, fapt care face ca în aceeași zonă să poată fi amplasate 12 puncte de acces setate pe canale diferite neexistând riscul de apariție a interfe-

rențelor. Transferul este de până la 54 Mb/s, existând posibilitatea ca această viteză să fie îmbunătățită prin combinarea canalelor.

Una dintre cele mai mari probleme ale standardului 802.11a este incompatibilitatea cu rețelele 802.11b sau 802.11g, din cauza faptului că utilizează frecvențe diferite. Astfel, un utilizator care are o placă 802.11b sau g nu va putea comunica cu un punct de acces 802.11a.

Unii producători oferă echipamente hibrid 802.11a/b, dar acestea nu fac altceva decât să implementeze cele două standarde separat.

802.11g - este o extensie la 802.11b, și furnizează până la 54 Mb/s în banda de 2,4 GHz (ceea ce înseamnă că încearcă să combine ce aveau bun cele două standarde precedente) prin utilizarea tehnologiei OFDM.

Din cauza faptului că aceste standarde sunt compatibile (802.11b și g) o placă radio 802.11b va comunica cu un punct de acces 802.11g sau invers, la viteze de 11 Mb/s (eventual mai puțin, în funcție de distanță).

Transferul la viteze de 54 Mb/s are nevoie de distanțe mai scurte decât punctele de acces 802.11b care operează la 11 Mb/s. Astfel, punctele de acces 802.11b vor trebui înlocuite cu un număr mai mare de puncte de acces 802.11g în cazul în care se dorește creșterea vitezei de transfer.

La fel ca și 802.11b, 802.11g utilizează aproximativ 30 MHz, adică o treime din bandă, ceea ce înseamnă că numărul punctelor de acces care nu se suprapun este limitat la 3. Mai concret, vor apare probleme în momentul în care va trebui acoperită o zonă în care densitatea utilizatorilor este foarte mare. Soluția este limitarea puterii fiecărui punct de acces astfel încât acestea să poată fi apropiate.

Bineînțeles că față de 802.11b costurile de realizare ale unei rețele 802.11g sunt mai ridicate.

O altă problemă legată de 802.11g (valabilă și în cazul standardului 802.11b) este interferența cu alte dispozitive care operează în banda de 2,4 GHz (de exemplu, telefoanele fără fir sau cuptoarele cu microunde). O soluție în acest caz este instalarea echipamentelor la distanță de posibilității "băgăreți".

Bluetooth - este o tehnologie wireless alternativă care a urmat un alt traseu de dezvoltare față de 802.11. Distanța suportată este destul de limitată (aproximativ 10 metri) și viteze foarte mici (1 Mb/s). Bluetooth conectează PDA-uri sau tele-

foane mobile cu PC-uri, însă nu pare o alternativă wireless demnă de luat în considerare. Probabil că singurul motiv al supraviețuirii acestui standard este costul foarte mic al implementării respectivei tehnologii.

Numele "Bluetooth" a fost luat de la un rege danez din secolul al X-lea, Harald Blatand (în engleză Harold Bluetooth). În timpul dezvoltării acestei tehnologii a fost nevoie de un nume de cod. Numele a fost ales într-o seară în care s-a discutat despre istoria Europei și viitorul tehnologiei wireless. De ce acest personaj? Fiindcă a fost un "unificator", exact ceea ce își propunea și tehnologia, adică o colaborare eficientă între diferite dispozitive. Logo-ul a fost creat de o firmă scandinavă, cam în momentul în care TA (Trade Association) era prezentată publicului. S-a păstrat tradiția numelui, logo-ul păstrând caracterul runic "H" (asemănător unui asterisc) și litera "B".

Dicționar explicativ

FHSS - Acronim de la "frequency-hopping spread spectrum". FHSS este o tehnologie de transmisie utilizată în rețele wireless de tip L (locale), și în care semnalul de date este modulat cu un semnal care oscilează de la o frecvență la alta într-o secvență aleatorie dar predictibilă ca o funcție a timpului într-o bandă largă de frecvențe. Semnalul de energie se răspândește în sfera timpului și nu prin împărțirea fiecărui bit în bucăți mai mici în domeniul frecvenței. Această tehnică reduce posibilitatea interferenței, deoarece un semnal de la un sistem din apropiere va afecta spectrul de răspândire al celui alt semnal doar în cazul în care ambele transmit pe aceeași frecvență și în același timp, ceea ce înseamnă că pentru o transmisie bună este necesară o sincronizare corectă.

DSSS - Un alt tip de spectru de propagare radio, o tehnologie folosită de asemenea în transmisii LAN (local area wireless network), în care semnalul de date este combinat, rezultând o diviziune a datelor conform unui raport de propagare. Această tehnică mărește rata de rezistență a semnalului la interferențe. În cazul în care o parte a datelor sunt distruse în timpul transmisiei, acestea pot fi recuperate datorită redundanței transmisiei.

Bandwidth (lățime de bandă) - 1. Porțiune într-o bandă de frecvențe sau lungimi de undă. Pentru dispozitive analogice, lățimea de bandă este exprimată în cicluri pe secundă sau herți (Hz). 2. Cantitatea de date care poate fi transmisă într-o unitate fixă de timp. Pentru dispozitive digitale, lățimea de bandă este exprimată în biți sau bytes pe secundă (b/s; B/s).

OFDM (Orthogonal Frequency Domain

Multiplexing) - tehnologie care împarte cursul de date în mai multe canale, fiecare dintre acestea fiind transmise pe o frecvență separată. OFDM utilizează benzi U-NII, trei benzi de 100 MHz fiecare în banda de 5 GHz. Patru canale sunt definite pentru fiecare bandă de frecvențe, în total 12 canale separate care nu se suprapun.

Modelul OSI (Open System Interconnection) al celor 7 straturi - definește contextul de implementare a protocoalelor pe 7 straturi. Controlul trece prin canal de la un strat la următorul începând cu stratul "application" și terminând cu nivelul "physical".

Application (7) - Acest strat suportă aplicații și procese end-user. Partenerii care comunică sunt identificați, este identificată de asemenea calitatea serviciului, și sunt luate în considerare autentificarea și intimitatea utilizatorilor. Acest strat este unul axat pe aplicații, și oferă servicii pentru transferul de fișiere sau e-mail. Telnet-ul și FTP-ul sunt aplicații specifice acestui nivel.

Presentation (6) - Acest nivel furnizează independență în diferențele din reprezentarea datelor (de exemplu, criptarea) prin adaptarea aplicației la un format de rețea și invers. Mai exact, acest nivel operează pentru transformarea datelor într-o formă pe care să o accepte nivelul "application". Nivelul "presentation" formatează și criptează datele care trebuie trimise în rețea, rezolvând problemele de compatibilitate.

Session (5) - Acest nivel stabilește, administrează și pune capăt conexiunilor dintre aplicații (la ambele capete).

Transport (4) - Stratul furnizează transfer "transparent" al datelor între sisteme, asigurând ducerea la capăt cu succes a acestui transfer.

Network (3) - Furnizează tehnologii de schimbare și rutare, prin crearea de trasee logice, cunoscute ca și "circuite virtuale", pentru transmiterea datelor între puncte. Rutarea și forwardarea sunt exemple de funcții ale acestui strat.

Data Link (2) - La acest nivel, pachetele de date sunt codificate/decodificate în biți. Acest strat este împărțit în două substraturi: MAC (Media Access Control) și LAC (Logical Link Control). Primul controlează modul în care un calculator din rețea primește acces la un pachet de date și permisiunea de a-l transmite. Cel de-al doilea se ocupă de sincronizarea cadrului, controlul traficului și verificarea erorilor.

Physical (1) - Acest strat este responsabil de transmiterea prin rețea a impulsului electric, a semnalului radio sau de lumină la nivel electric și mecanic. Mai exact, furnizează mijloacele hardware pentru transmiterea și recepționarea datelor într-o rețea. ■

Laurențiu Bancu
laurentiu@myc.ro

UWB Ultrawideband

la distanță mică, mare viitor!

În numai câțiva ani după lansarea tehnologiilor de transfer a datelor prin rețele fără fir, viața multor oameni și companii s-a schimbat radical. De la administratorii de rețea care acum nu mai umblă cu ochii pe pereți și colaci de cablu cât pe umăr, în căutarea semnalului pierdut, până la managerii care nu se mai uită acum cu atenție la... cablul gri sau alb, care ieșea din spatele laptopului special pentru a se încurca în tocurile-cui ale pantofilor secretarei. Iar dacă se mai uită, totuși, în zona respectivă, ei bine, o fi... din cauza obișnuinței! :-)

Există însă două probleme: viteza prea lentă sau distanță prea scurtă. În cele ce urmează, vom discuta despre lecurile pe

care le va aduce viitorul pentru prima dintre cele două probleme ale rețelilor "dezlănțuite".

Viteza de transfer este o problemă sesizată de mulți utilizatori, obișnuiți cu rețelele cablate, care funcționau cu viteze de până la 100 de megabiți pe secundă, sau chiar de 1 gigabit pe secundă (cu echipamente adecvate). După cum ați citit probabil în articolul lui Laurențiu (iar dacă nu ați făcut-o încă, sunt sigur că urmează!), tehnologiile wireless actuale permit transferul datelor la cel mult 54 megabiți pe secundă. Pentru majoritatea utilizatorilor, e suficient. Noroc că mai sunt și unii care nu se satură niciodată de "viteză", iar aici mă

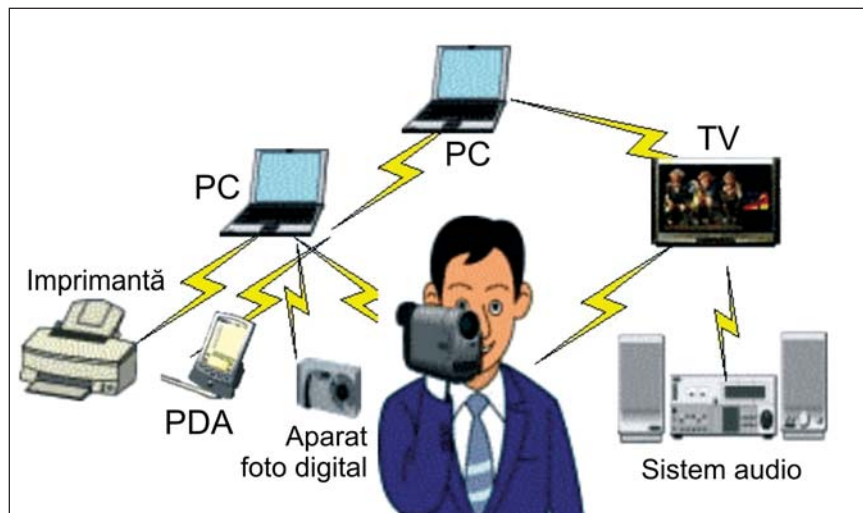
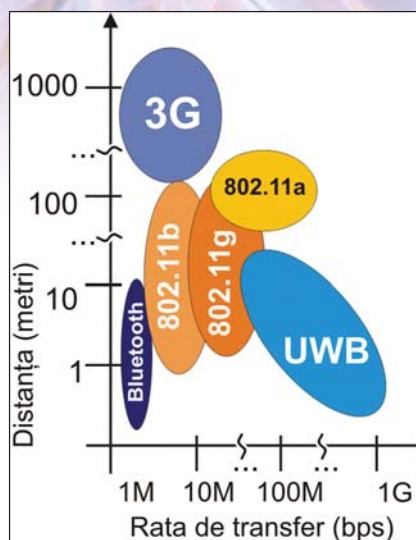

refer în special la cei care testează deja la ora actuală transferuri fără fir la viteze mari, pe care vor să le "ducă" până la 1 gigabit pe secundă, adică aproape de 20 de ori mai repede decât actualele conexiuni 802.11g sau 802.11a. Tehnologia despre care discutăm în acest articol se numește UWB, prescurtarea de la Ultrawideband, adică bandă de transfer cu lățime extrem de mare. Cât timp va rezista acel "extrem", rămâne de văzut... Să ne oprim deocamdată la UWB, despre care ni se promite că va fi disponibilă pe piață în următorii doi ani, la viteza de transfer (anunțată deocamdată) de 480 megabiți pe secundă.

Unii sceptici se vor întreba "la ce bun, atâta tevatură?" Ei bine, gândiți-vă că va fi posibil să transmiteți semnalul HDTV oriunde în casă, sau vei putea transmite imagini în direct, pe Internet, de pe o cameră video digitală, ca prietenii tăi sau colegii de la birou să vadă ce frumos e să stai în grădină sau pe marginea piscinei, în concediu. Avantajul major al integratelor UWB este că, datorită dimensiunilor reduse și consumului mic de energie, vor putea fi implementate în orice dispozitiv digital, de la laptop, până la camera digitală sau player-ul portabil (de genul celebrului iPod).

Cat de noua e tehnologia? Ei bine, în plină desfășurare a Războiului Rece, în anii '60, Ultrawideband era o tehnologie militară secretă ale cărei prime utilizări au fost nu atât în telecomunicații, cum ai fi înclinat să crezi, ci în urmărirea avioanelor "invizibile", care foloseau (încă pe atunci!) multimediazată (abia recent...) tehnologie stealth, a dezvoltat pentru Reuters directorul executiv Bruce Watkins de la firma Pulselink, care a început să studieze platforma UWB într-un laborator din San Diego.

În februarie 2002, Comisia pentru Comunicații Federale a SUA (Federal Communications Commission - acel FCC



Mod vizualizare cod-sursă

pe care îl întâlnești pe majoritatea etichetelor de pe produsele IT) a aprobat utilizarea comercială a tehnologiei Ultrawideband. De atunci, două echipe de cercetare au început să dezvolte platforma, iar în prezent lucrează la stabilirea unui standard comun.

Analizii și experții susțin că UWB nu va înlocui actualele standarde, ci va fi complementar cu acestea, deoarece funcționează la viteză de transfer foarte mare, dar pe distanțe mici. "(Ultrawideband este) foarte

ieftină, lucrează pe distanțe mici, dar atinge performanțe foarte ridicate," susține Craig Mathias, analist la Farpoint Group.

Tehnologia a câștigat deja sprijinul marilor producători de circuite integrate, printre care Intel, Texas Instruments și Motorola, a recent-apărutului Freescale Semiconductor sau a unor companii mai mici cum sunt Pulselink, Wisair (Israel) și Staccato Communications.

Giganții produselor de consum, ca Sony, Philips și Panasonic se arată de asemenea interesați de tehnologia UWB. "Se fac eforturi pentru standardizarea Ultrawideband" - afirma Mathias pentru Reuters - "și presupunând că acest lucru se va întâmpla, ne așteptăm ca piața să fie foarte mare".

Tehnologia va fi asociată cu conexiunile USB 2.0 și FireWire, prin care transmiterea datelor se face la circa 440 Mbps. Astfel va apare probabil conceptul de "USB fără fir". Unde mai pui că UWB se încadrează sub aspectul costurilor în celebra Lege a lui Moore (care încă din 1965 observa faptul că numărul de tranzistori de pe un circuit integrat se dublează o dată la 18 luni, în timp ce costurile de producție se înjumătățesc).

Iată că viteza de transfer are deja un răspuns. Dacă vă mai amintiți, la începutul articolului spuneam că cea de a doua problemă a rețelelor fără fir este distanța la care funcționează transferul datelor. Ei bine, circa 50 de kilometri ar fi destul? WiMax este numele tehnologiei care permite acest lucru. Dar despre ea vom discuta, eventual, într-un număr viitor. Iar până atunci, aștept e-mailurile tale! ■

Mircea Buzlea
mircea@myc.ro





Este normal ca toți producătorii IT hardware să vândă produse, pentru că altfel nu ar mai fi producători. Însă, ei trebuie să îndeplinească unele standarde, care de obicei nu sunt greu de îndeplinit pentru a putea expune pe piață spre vânzare produsele, pe care le fabrică. Normal că produsele după cumpărarea lor, par perfecte, până în ziua în care încep să nu mai ofere același randament sau chiar se defectează după ce expiră garanția (cazul cel mai nefericit).

Însă, în ziua de azi există o grămadă de reviste de specialitate care testează produsele și își exprimă părerea mai mult sau mai puțin subiectivă despre acel produs. Normal că și aici se fac măsluiri, e dureros, dar acesta este adevărul! Oricum, în general în revistele de specialitate nu prea se discută despre **fiabilitatea** produselor, ci doar despre calitatea și performanța lor.

Dar după cum spuneam, trebuie să fim fericiți pentru că putem afla, cât de cât,

ceea ce ne interesează despre orice produs IT. Spre exemplu, nu am văzut în România o revistă în care se compară cazane termice!

Fiabilitatea sau problema existenței

În trecut produsele erau (păreau) mai fiabile, acum însă, ai impresia că producătorii doresc să vândă din ce în ce mai mult și uită aspectul fiabilității. Probabil, politica unei firme obișnuite sună cam așa: "să vindem cât mai mult indiferent ce s-ar întâmpla!" E firesc.

Ca să poți realiza profit trebuie să vinzi, însă oare vei fi împăcat cu gândul că ai vândut clientului un produs "bun"?! Totuși, producătorii care vor să-și păstreze clienții și să câștige noi clienți, urmăresc crearea unui produs de calitate, însă atenție, domnule client: acel produs costă mai mult, dar primești în schimbul prețului mai mare garanția unui produs fiabil și de

calitate, chiar dacă nu este, neapărat, cel mai performant! Câteodată nu înseamnă că dacă e cel mai rapid sau este pe primul loc în topul unui reviste, este și cel mai fiabil sau de cea mai bună calitate!

Sunt multe firme care nici ele nu mai știu câte tipuri de produse au conceput, însă mă întreb dacă au idee despre fiabilitatea acestora sau calitatea acestora (probabil că au, dar fie că nu-i interesează, fie că nu au de ales)?! Mai sunt și firmele care au o experiență mică în domeniul IT, au o "vechime" de 3 până la 5 ani. Respectiva firmă nu se poate lăuda cu o experiență deosebită în ceea ce face! Hmm, unii reușesc, alții nu?!

Probabil că e mai bine să ne concentrăm atenția asupra firmelor care produc puține dispozitive, dar de calitate. Cum le găsim? Simplu. Vizităm pagina de Internet a respectivelor firme și la "products" vom descoperi lista acestora.



Ce înseamnă un produs de calitate și fiabil?

Spre exemplu, pe unitatea CD-ROM se scrie de obicei viteza maximă pe care o poate atinge acesta, dar nu viteza constantă cu care acesta poate scrie/citi un disc optic! Adică dacă pe CD-ROM-ul meu scrie 52x asta înseamnă că poate atinge 52 de viteze la capătul discului, însă în rest discul ar putea să fie citit doar la viteza 8x. În acest caz, un CD-ROM cu o viteză maximă mai mică, însă cu o viteză constantă mare, va citi cu siguranță mai repede respectivul disc optic. De aici pot să trag concluzia că atunci când pe un produs scrie că este cel mai rapid, acesta este adevărul! Sau mai



corect spus, este cel mai rapid, dar nu copiază cel mai repede! Și apoi fiabilitatea. Sunt CD-ROM-uri care funcționează de ani de zile, alte au funcționat un an, doi. De ce? Au costat mai puțin, nu erau o marcă cunoscută, garanția era de un an în loc de doi, și am avut încredere în singura persoană care m-i l-a recomandat. Deci este bine, înainte de toate, să consulți mai multe persoane, mai multe firme, și dacă este posibil să nu te limitezi la două persoane sau două firme! Cu cât consulți mai multe companii sau persoane (eventual cele care au avut experiențe cu genul de produs care te interesează), cu atât șansele de a cumpăra un produs fiabil și de calitate sunt mai mari. Ai încredere în cei care au experiență, însă verifică-i!

Ce înseamnă produs performant?

Produsul performant este acel produs care este cel mai bun din test. Dar ce folos, dacă firma x (are 3 ani experiență în fabricarea produselor A, care este insuficientă) lansează cel mai performant produs A, iar firma y care este de mai mult de 10 ani pe piață obține performanțe mai slabe în teste. Într-adevăr, performanța este performanță, însă ce vei zice dacă produsul A al firmei x se va defecta de 10 ori pe parcursul garanției, iar după expirarea acesteia probabil se va strica definitiv. Și în plus, gândește-te la timpul pe care îl pierzi cu trimisul pro-

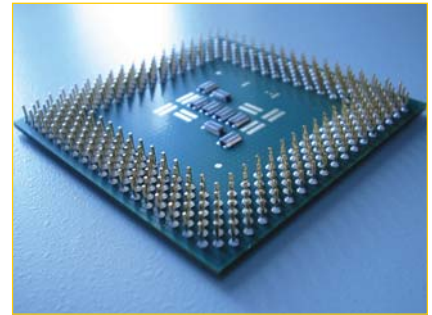

dusului înapoi, așteptatul, ca să nu mai pomenesc de stres! Produsul y nu a fost cel mai bun, deși e mai scump (adevărat) însă are garanție trei ani, nu unul, iar pe client produsul îl mulțumește și după expirarea garanției. Experiența în fabricarea unui anumit tip de produs este unul dintre factorii cei mai importanți care susțin și dau acel plus de încredere în respectivul dispozitiv. Și atunci ce să zicem de firma x care a început și ea de câteva luni să fabrice produse, că poate poate?!

Adevărul nu îl pot spune dând nume ale unor companii deoarece aş putea fi considerat subiectiv în alegerea făcută, dar eu zic că este ușor să realizezi care firme îndeplinesc anumite norme și standarde din ceea ce am spus mai sus.

Mit(ă) sau produs de calitate?

Și atunci te întrebi: de firma asta nu am auzit?! Oare ceea ce a produs este de bună calitate? Mai mult ca sigur că nu. Dar este cel mai bun! Să fie redactorii și specialiștii de la toate revistele de IT subiectivi de l-au poziționat pe primul loc în teste? Nu. Orice firmă nouă într-un domeniu are nevoie de un impuls de convingere a publicului și de aceea apelează la diverse modalități "de influențare" pentru a putea fi sigure că noile produse vor da de furcă celor consacrate. Așa că, utilizatorul, ai grijă ce alegi! ■

Dorel Puchianu jr.
dorel@myc.ro

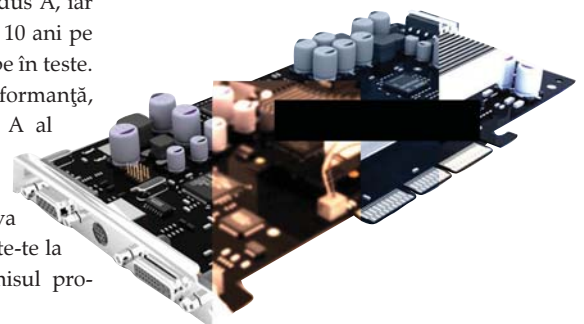

COMP®ESIA AUDIO

Nu, nu compresia la care vă gândiți! Și titlul acesta și Agenda întâlnirii din noiembrie v-au făcut cu siguranță să vă gândiți la CoDec-uri și descrierile acestora. Mircea spunea la un moment dat că aș fi obsedat de ele. Deloc!

Însă nu știu cum se face că orice temă aș avea pentru un articol, niște CoDec-uri audio sau video (nu contează de care!) tot vor fi implicate. Poate și faptul că în domeniul multimedia nu se poate "supraviețui" fără ele. Iar ca să vă demonstrez asta... citiți mai jos.

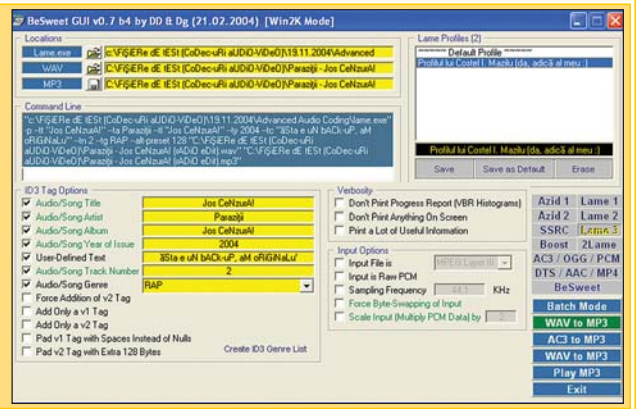

Comp®esia audio.

Cu ® deoarece, aproape orice tehnologie avansată este brevetată, înregistrată... adică trebuie să plătim pentru utilizarea ei. Însă, anumiți oameni inteligenți "construiesc" soluții și pentru buzunarele cu 000-uri. Despre asemenea soluții "salvatoare" vom vorbi (sau nu) în cele ce urmează.

Contrar uzanțelor, voi prezenta la început o listă a siturilor de unde puteți descărca aplicațiile despre care vom discuta în acest articol... De altfel, programele menționate se află și pe CD-urile revistei din această lună:

Advanced Audio Coding
BeSweet 1.5b29 (<http://dspguru.doom9.net/default.htm>)
BeSweetGUI 0.7b4 (<http://go.to/dannidin/>)
PsyTEL AAC (http://www.doom9.org/Soft21/Audio/aacenc_v215.zip) sau Nero Burning ROM 6 (<http://www.ahead.de/en/nero-prog.php/>)

OGG Vorbis
BeSweet 1.5b29 (<http://dspguru.doom9.net/default.htm>)
BeSweetGUI 0.7b4 (<http://go.to/dannidin/>)
OGG Vorbis DShow sau LibVorbis.dll și LibMMD.dll (<http://rarewares.hydrogenaudio.org/ogg.html/>)

MPEG1 AUDIO LAYER III (MP3)
BeSweet 1.5b29 (<http://dspguru.doom9.net/default.htm>)
BeSweetGUI 0.7b4 (<http://go.to/dannidin/>)
LAME 3.96.1 Binary (<http://mitiok.cjb.net/default.htm/>)

SSRC
(http://www.milky.ne.jp/_257Galaxy/ssrc/default.htm/)

WinAMP 5.04 (<http://www.WinAMP.com/>)

Ok. Gata cu adresele, să începem!

2 "minuțele" de muzică...

Frecvența folosită de CD-ul audio este de 44100Hz (herți sau cicluri pe secundă). Deoarece avem două canale de sunet (stereo) înmulțim această valoare cu 2. Apoi, fiindcă dorim calitatea CD-ului, sunetul va fi pe 16 biți (2 octeți/ciclu), adică înmulțit iar cu 2. Ca, într-un final, sunetul să ocupe 44100 cicluri/secundă × 2 canale × 2 octeți/ciclu × (2×60 secunde) = 21168000 biți. Adică aproximativ 20,2 MO (megaocteți) pentru două "minuțele" de muzică (un calcul asemănător se poate face și în cazul imaginii). O grămadă de spațiu! Compresia modernă poate stoca de zece ori mai multă muzică în cei 20,2 MO fără o diferență de calitate semnificativă sau sesizabilă auzului uman (compresia lossy e avansată, însă fișierul audio nu va mai fi identic cu sursa)! Deci, să trecem (dar nu

înaintea unei mici explicații/descrieri a celor trei "viteji") la comprimarea *.wav-ului cel obraznic! (*.wav-ul - fișierul cu sunetul original).

MPEG1 Audio Layer III (MP3)

Acesta, la fel ca și Advanced Audio Coding (MPEG2 & MPEG4 Audio) este un standard creat de consorțiul MPEG în special de institutul german Fraunhofer IIS (Institut Integrierte Schaltungen). Nu voi descrie aici ce conține un standard sau câte

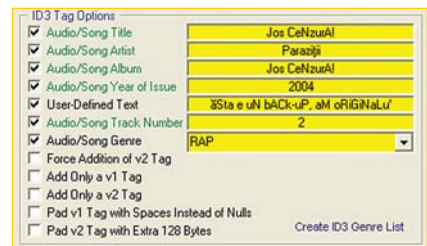

Câștigul în cazul compresiei MPEG LAYER III			
Rata de biți	Lungimea de undă	Calitatea comparabilă (sau mai bună) cu...	Mărimea finală
8 Kb/s	2.5 KHz	Linia telefonică (1Ch.)	1/96
16 Kb/s	4.5 KHz	Undele scurte (1Ch.)	1/48
32 Kb/s	7.5 KHz	Radiourile AM (1Ch.)	1/24
96 Kb/s	11 KHz	Radiourile FM (2Ch.)	1/14
128 Kb/s	16 KHz	CD (2Ch.)	1/11
160-192 Kb/s	20 KHz	Transparență perceptuală (2Ch.)	1/9-1/7
256 Kb/s	22 KHz	Studio (2Ch.)	1/5

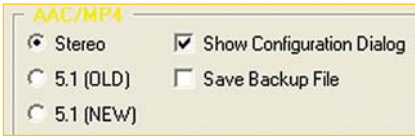

implementări ale acestuia există, însă un lucru trebuie ținut minte: LAME este cel mai performant (unde mai pui că e gratuit :-). CoDec MP3.

OGG Vorbis

De fapt se numește mai simplu: Vorbis. OGG este de fapt containerul multimedia ce înglobează un "șuvoi" audio Vorbis + alte "mirodenii". Vorbis este un sistem de compresie audio lossy open-source, destinat unei game largi de utilizatori cu premisa că nu este îngrădit de nici un fel de brevet costisitor.

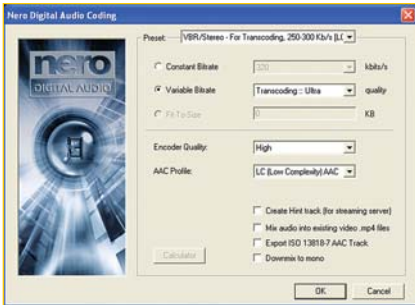

Advanced Audio Coding

AAC-ul este predecesorul MP3-ului fiind, după cum am mai spus, dezvoltat tot de cei ce au contribuit la crearea sus-numitului (Fraunhofer IIS, Dolby, Sony, AT&T...). Acesta face parte din standardul multimedia MPEG4 ce folosește containerul MP4

pentru a stoca conținut multimedia de tot felul (imagini, subtitrări, "șuvoaie" audio/video...). AAC-ul vine în mai multe profile: AAC-LC (Low Complexity), AAC-HE (Advanced Audio Coding High Efficiency numit și aacplus, AAC+, AAC SBR...), AAC LD (Low Delay), AAC LTP (Long Term Prediction)... și este ultimul răcnet din industria compresiei sunetului. Unul dintre cele mai bune implementări (da, ați ghicit, tot GRATUITĂ! :) este PsyTEL AACenc. De ce dintre cele mai bune? Pentru că cel mai bun este cel de la Nero (dezvoltorii de la PsyTEL sunt acum angajați ai companiei Ahead).

Dar nu am avut deloc intenția să descriu

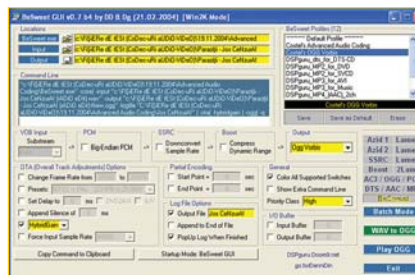

tehnologiile acestea deci... suficient! Deja am spus prea multe! O explicație mai detaliată (exagerat de detaliată :) veți găsi (poate într-o viitoare ediție a revistei MyC!

Rămâi "pe recepție", pentru că în ianuarie sau cel târziu în februarie (aștept H.264-ul celor de la Ahead :) vom prezenta, în exclusivitate, un test de CoDec-uri video cum nici o revistă IT din lume nu a mai avut! Așa că... MyCOMPUTERizează-te! ■

*Costel I.Mazilu
contact@myc.ro*

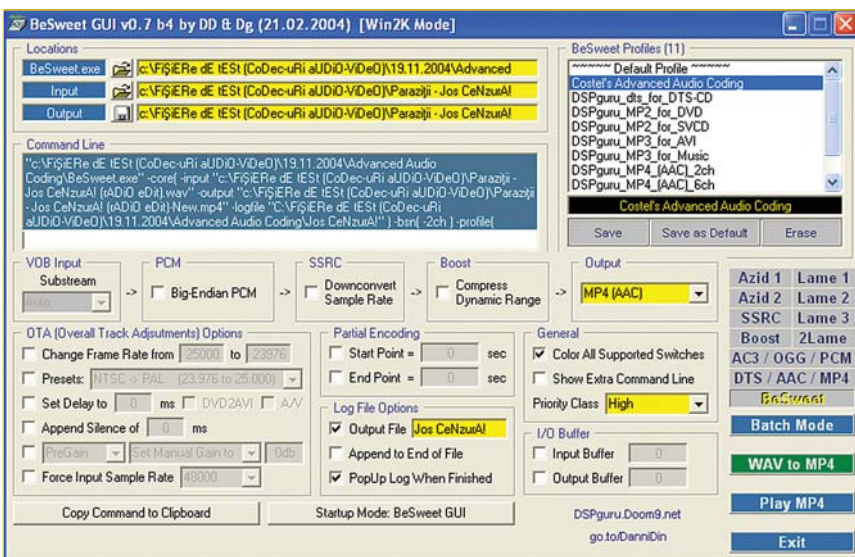

Păreră "expertului"! (CoDec-uri audio/video... în general)

Nu, nu echipa de 20 specialiști ai X Networks-ului face treabă bună! Nu! Ci Y, hackerul care a mai modificat două valori în CoDec-ul Z! De unde știu eu asta... păi cine e "expertul"? Tu ascultă ce-ți spun că știu eu! Nu sunt eu ăla care lucrează într-un magazin IT? De ce crezi că m-au angajat? Pentru că-s expert! Deci... ce spun eu... așa e! Tu folosește Z hacked by Y și nu mai pune întrebări suplimentare! M-ai întrebat care e cel mai bun... ăsta e! Acum șterge-o!

...cize "expertul" pe forumul Cutare.ro. Iar ca respectivul sunt mulți. Mulți care cred că dacă pentru el Z-ul modificat a fost cea mai bună soluție, de acum înainte lumii nu-i mai trebuie altceva. Ce contează dacă ceea ce comprimă el e destinat computerului, iar persoana care a pus întrebarea are nevoie să ruleze fișierul final pe hardware stand-alone? Nooo, nu contează... Sau dacă respectivul dorește să pună scurtele sale secvențe video (unice de altfel) pe Internet cu o minimă protecție la copiere? Nici asta nu contează. În general "expertul" are un produs favorit pe care-l recomandă oricui fără a ține cont de necesitățile acestuia. Așadar... nu întrebați "experții"! Documentați-vă singuri, însă iați cum: studiați atât părțile bune, cât și neajunsurile unui produs de acest gen. De ex., X poate rula pe aparatură DVD MPEG4 iar Y are o calitate mult mai ridicată la o rată de biți mult mai mică decât X, însă DVD playerul MPEG4... nu îl recunoaște! Cam așa stă treaba. Întrebarea nu este "care e cel mai bun" ci "care mi se potrivește mai bine". Sper (de fapt știu, pentru că sunteți cititorii MyC!) că veți evita să luați în seamă păreri de genul celei de mai sus!



O incursiune de la zero până la infinit în lumea rezoluțiilor

O imagine digitală de tip bitmap este alcătuită din pixeli. Pixelul reprezintă unitatea elementară a unei imagini și conține informații despre culoarea din zona pe care o reprezintă. Cu cât este mai mare densitatea pixelilor, cu atât sunt mai clare detaliile din acea imagine. Rezoluția este unul dintre termenii în jurul cărora se stârnește multă confuzie și în general este înțeleasă în funcție de profesie sau de domeniul de activitate. De exemplu, în presă, prin termenul de rezoluție se înțelege dimensiunea pixelului imprimat, într-un sens liniar. În presă este important rezultatul tipărit la imprimantă - 300 ppi (adică 300 pixeli pe un inch de coală), astfel încât rezoluția liniară devine principala problemă, iar prin rezoluție se înțelege mărimea pixelului tipărit pe o

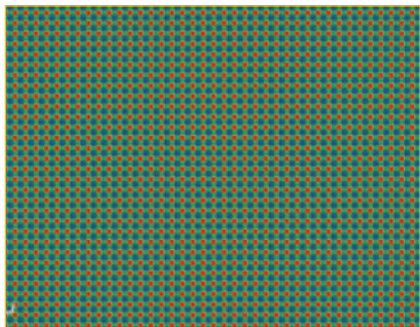

Cu cât este mai mare densitatea pixelilor, cu atât sunt mai clare detaliile din imagine

coală. În schimb, pe un webmaster îl interesează mai puțin rezoluția liniară, aceasta pentru el este prestabilită la 72 ppi sau la 96, în funcție de monitorul folosit. De această dată pe o lungime de un inch pe ecranul monitorului, sunt dispuși 72 de pixeli. Pixelul monitorului are dimensiunea fixă, unui pixel de pe monitor îi corespunde un pixel al imaginii, iar într-un inch vor fi afișați 72, spre deosebire de imprimantă care poate imprima 300 de pixeli pe un inch, sau chiar mai mult. Pentru un webmaster prezintă mai mult interes numărul de pixeli dispuși pe lățimea și pe lungimea ecranului. În fotografia digitală prin rezoluție se înțelege numărul de Megapixeli. Mega înseamnă milioane iar Megapixel înseamnă milioane de pixeli. Numărul total al pixelilor este mai important, iar din acest caz prin rezoluție la realizarea fotografiilor se înțelege numărul total de pixeli captați de senzorul aparatu-

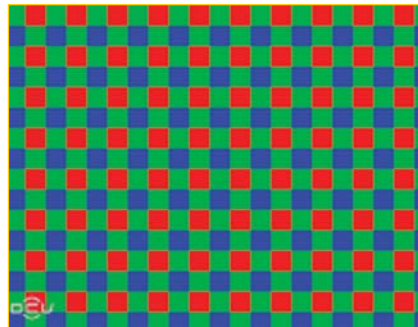

lui foto (rezultați din înmulțirea numărului de pixeli de pe orizontală cu numărul de pixeli de pe verticală). Dacă înmulțim 1.280 cu 960 obținem 1.228.800, adică 1,2 Megapixeli.

Putem înțelege mai bine rezoluția dacă deschidem căsuța de dialog Image Size din programul Photoshop. Primul paragraf cuprinde numărul de pixeli dispuși pe orizontală și pe verticală. Putem lua un exemplu cu o imagine în care pe lățime avem dispuși 2.560 de pixeli, iar pe înălțime 1.920. În următorul paragraf putem observa cum este calculată automat dimensiunea imaginii în funcție de numărul de pixeli dintr-un inch. Dacă avem 72 de pixeli pe un inch de monitor, imaginea care are o lățime de 2.560 de pixeli va avea $2.560/72$, adică 35 de inci lățime. O imagine de 2.650 de pixeli lățime va fi afișată pe 35 de inci, pe un monitor care afișează 72 de pixeli/inci. În același fel se poate calcula și înălțimea imaginii. Pentru presă, dacă dorim să tipărim această imagine, va trebui să mărim numărul de pixeli dintr-un inch. Astfel, introducem 300 în loc de 72 și obținem o imagine cu dimensiunea de 8,5 x 6,4 inci, iar dacă dorim să aflăm dimensiunea în centimetri trebuie doar să schimbăm unitatea de măsură (și în acest caz obținem o imagine tipărită pe o coală de 21 x 16 cm, adică aproximativ formatul A5). Pentru a afla numărul de megapixeli, înmulțim 2.560 cu 1.920 și obținem 4.915.200, adică 4,9

Dimensiunea rezultată (inci)	Dimensiunea rezultată (cm)	Rezoluția de printare				
		220ppi	240ppi	260ppi	280ppi	300ppi
3 x 5	7,6 x 12,7	660x1100	720x1200	780x1300	840x1400	900x1500
4 x 6	10,1 x 15,2	880x1320	960x1440	1040x1560	1120x1680	1200x1800
5 x 7	12,7 x 17,7	1100x1540	1200x1680	1300x1820	1400x1960	1500x2100
8 x 10	20,3 x 25,4	1760x2200	1920x2400	2080x2600	2240x2800	2400x3000
8 x 12	20,3 x 30,4	1760x2640	1920x2880	2080x3120	2240x3360	2400x3600
11 x 14	27,9 x 35,5	2420x3080	2640x3360	2860x3640	3080x3920	3300x4200
12 x 18	30,4 x 45,7	2640x3960	2880x4320	3120x4680	3360x5040	3600x5400
16 x 20	40,6 x 50,8	3520x4400	3840x4800	4160x5200	4480x5600	4800x6000

	Rezoluția la scanare			
	1000ppi	2000ppi	3000ppi	4000ppi
Numărul de pixeli	1360x900	2710x1800	4050x2650	5420x3600
Megapixeli	1.2	4.9	10.7	19.5
Mărimea fișierului	3.6MB	14MB	31.5MB	57MB
Dimensiunea imaginii în inci (printată la 300 dpi)	3x4.5	6x9	8.8x13.5	12x18

Megapixeli.

Problema de mărire sau micșorare a imaginilor poate fi și ea ușor înțeleasă. Singurele imagini care pot fi mărite la infinit sunt imaginile vectoriale. În aceste imagini, formele sunt definite matematic și sunt independente de rezoluție. În schimb, imaginile bitmap sunt formate din pixeli, la o astfel de imagine, pentru a o mări va trebui să adăugăm pixeli. Trebuie ținut cont și de faptul că dacă fotografiezi un obiect de la distanță, măbind fotografia într-un program, nu vei evidenția detalii care sunt invizibile (sau care erau vizibile doar în cazul în care făceai fotografia de aproape). Dacă dorești să mărești sau să micșorezi o imagine, în Photoshop trebuie să bifezi opțiunea [Resample Image] din căsuța de dialog [Image Size]. Dacă aceasta nu este bifată, nu poți adăuga sau înlătura pixeli din imagine, poți doar observa cum se modifică raportul dintre mărimea imaginii și numărul de pixeli dispuși pe un inch. Prin resampling are loc o pierdere de calitate, pentru că pixelii trebuiesc interpolați. Prin comanda resample se estimează și se înlocuiesc pixelii lipsă iar marginile se netezesc. Interpolarea este metoda prin

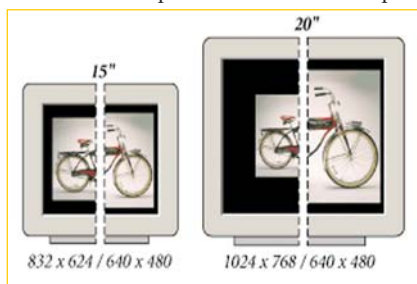

Felul în care sunt afișate imagini la rezoluții diferite

care programul adaugă noi pixeli în imagine, bazați pe culoarea pixelilor din jur. Există mai multe metode de interpolare, adică mai multe metode de creare a pixelilor noi. În Photoshop, metoda de interpolare setată implicit este cunoscută sub numele de interpolare bicubică. Metoda interpolării biliniare este mai rapidă dar nu dă rezultate la fel de bune. Ultima, denumită "Nearest Neighbor" nu folosește anti-aliasing-ul și nu modifică pixelii în funcție de cei din jur, adăugând o valoare fixă și rezultând deseori un rezultat asemănător unor "trepte" de culoare.

La deschiderea unei imaginii în Photoshop, în căsuța de dialog [Image Size] poate apărea uneori rezoluția liniară 1 în loc de 72. Această situație se datorează faptului că programul nu poate citi din fișierul respectiv informația legată de rezoluția liniară a imaginii și plasează implicit în căsuța respectivă valoarea 1. Aceasta determină schimbarea dimensiunii imaginii într-una egală cu numărul de pixeli de pe orizontală sau de pe verticală. Pentru imaginea de mai sus am avea o lățime de 2.560 de inci, care poate fi adusă la normal prin tastarea rezoluției liniare dorite.

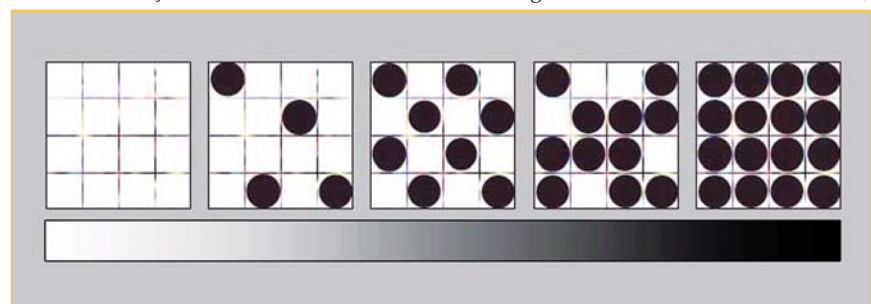

Densitatea pixelilor și modul în care este obținută culoarea

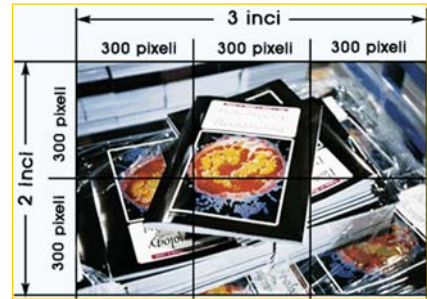

Dimensiunea pixelilor într-o imagine de 900 X 600

Câteva programe printre care IrfanView (<http://www.irfanview.com/>), Qimage Pro (<http://www.ddisoftware.com/qimage/>) sau PhotoCleaner (<http://www.photocleaner.com/>) oferă alte metode de resampling decât cele existente în Photoshop. Printre acestea se numără Lanczos, B-Spline sau Mitchell. Doar prin testare poți observa care metodă este mai bună, ținând cont și de faptul că metodele se pot dovedi mai bune în cazul folosirii unor anumite tipuri de imagini. Altă imagine s-ar putea să obțină rezultate mai bune cu un alt algoritm, din această cauză este indicată testarea, folosind chiar imaginea de care ai nevoie. S-a observat și faptul că se pot obține rezultate mai bune la resampling dacă este făcut treptat, dacă mărești imaginea cu puțin, dar de mai multe ori. În loc să mărești o imagine de la 100% la 300%, o faci treptat de la 100% la 120%, de la 120% la 140% și așa mai departe, folosind un program precum Adobe Photoshop. Alături de aceste tehnologii, Genuine Fractals 2.0 și Genuine Fractals Print Pro încearcă să rupă bariera limitării rezoluției. Programele codează imaginea cu rezoluție mică într-un format scalabil numit StiNG (*.stn). Fișierele cu extensia .stn pot fi deschise la orice rezoluție dorești, iar programele funcționează ca plugin-uri pentru Adobe Photoshop. Când deschizi un fișier cu extensia .stn poți alege mărimea imaginii precum în imaginea alăturată. Această tehnologie s-a dovedit bună în multe teste,

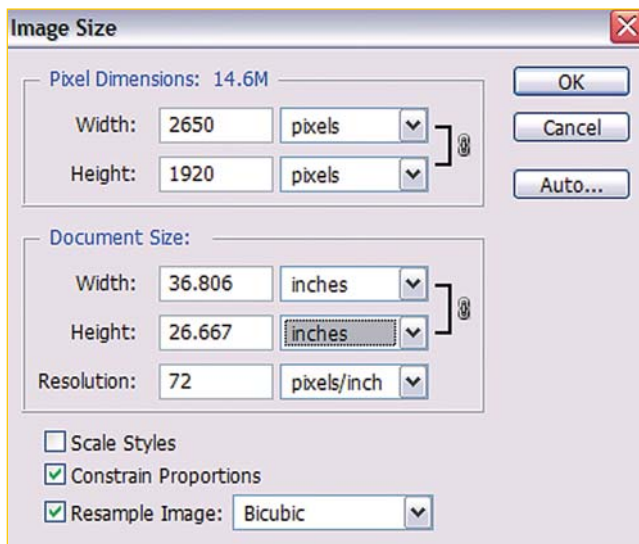

Dialogul [Image Size] în Photoshop

situl produselor este www.lizardtech.com, dar din păcate aspectul negativ este costul de achiziție ridicat.

Într-un joc realizat în trei dimensiuni, mediul este alcătuit din forme geometrice acoperite de imagini bitmap (care reprezintă texturile). Aceste texturi folosesc multă memorie și multă viteză de procesare a sistemului. Imaginează-ți cum ai deschide în același timp într-un program precum Photoshop; 10 fișiere cu imagini la o rezoluție foarte mare. Timpul lor de încărcare este extrem de mare și ar fi cu mult mai mare dacă imaginile ar suferi transformări în timp real. Cu cât camera din care privește cel care joacă se apropie mai mult de un obiect, cu atât mai mult se vor evidenția pixelii din care este alcătuită imaginea folosită ca textură pentru obiectul respectiv. În realitate, cu cât te apropii mai mult de un obiect, detaliile acestuia sunt tot mai evidente, nu pixelii. Pentru a obține un rezultat cât mai apropiat de realitate se pot

folosi texturi la o rezoluție mare, dar pentru a simula mișcarea în timp real este necesară o putere de procesare foarte mare. În loc de a folosi texturi la o rezoluție foarte mare se pot defini texturi prin formule matematice (asemănător cu formarea imaginilor vectoriale). Prin această metodă se pot forma texturi la o rezoluție infinită, limitate doar de complexitatea formulelor matematice. Acest fel de texturi poartă numele de "procedural textures" (texturi procedurale) și sunt tot mai des folosite, în special pentru generarea componentelor mediului înconjurător. La folosirea lor efectul de pixelare dispare, formele fiind tot mai mari și mai vizibile pe parcursul apropierii de obiect. Poți folosi o pensulă virtuală pentru a "picta" cu aceste texturi sau modele predefinite, pe unde trasezi cu pensula pot apărea, de exemplu, pietre definite după anumite formule matematice. Poți combina aceste pietre cu un alt fel de textură procedurală, precum zăpada. Cele două nu

Obiecte asupra cărora au fost aplicate texturi procedurale

numai că se vor combina în funcție de culori, ci și în funcție de formulele matematice. Dacă dorești să mărești o astfel de imagine nu vei observa pixelii, aceste texturi sunt calculate în timp real la fiecare cadru afișat pe ecran. Conceptul nu este unul nou, el a mai apărut în câteva aplicații, de exemplu aplicația Xres de la Macromedia, (aceasta nu a fost dezvoltată prea mult în ultimii ani), sau în aplicația DarkTree (<http://www.darksim.com/html/darktree25.html>). Oricum, mai trebuie să așteptăm mult timp până când puterea de procesare va depăși limitarea la folosirea unor imagini în spațiul 3D la o rezoluție foarte mare sau a unor algoritmi care să le reproducă, însă până atunci ne rămâne... doar lupta care o purtăm zilnic cu pixelii. ■

Remus Zoica
remus@myc.ro

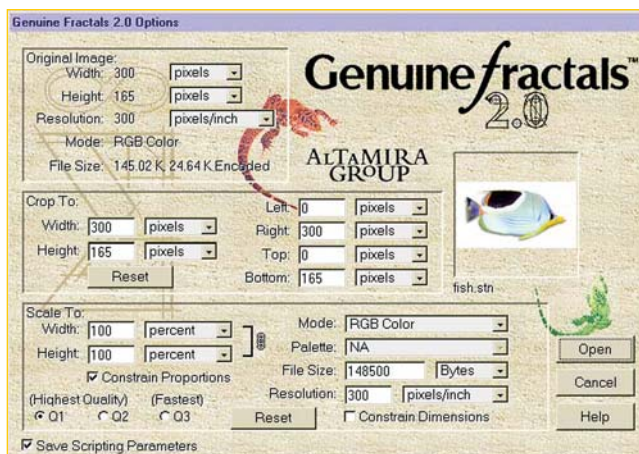

Interfața programului Genuine Fractals 2.0



O imagine în care au fost folosite texturi procedurale



Spyware-ul din P2P

Paraziții care se ascund în aplicațiile P2P

În paralel cu apariția și răspândirea explozivă a programelor de partajare a fișierelor prin rețele de tip peer-to-peer, a apărut și o mare oportunitate de afaceri. Numărul de utilizatori reprezintă prima și cea mai importantă condiție pentru o reclamă de succes, iar rețelele p2p o satisfac din plin. Dar chiar mai mult, Internetul, spre deosebire de televiziune, oferă posibilitatea comunicării în ambele direcții. Prin Internet poți afla mai multe despre cei care îți vizionează reclama, fie dacă ei doresc sau nu acest lucru. Altfel spus, marile companii pot spiona utilizatorii care navighează pe Internet pentru a le observa preferințele și pentru a-și modela reclama în funcție de acestea. Programele folosite în astfel de scopuri sunt cunoscute sub numele de "spyware", iar cu ajutorul lor se pot afla multe detalii

despre utilizatorul sau utilizatorii care folosesc calculatorul infectat. Se poate afla pe ce situri navighează, la ce ore, programele folosite mai des, adresele de e-mail utilizate, se pot redirecta cuvintele căutate către un anumit motor de căutare, și multe alte informații personale. Totuși programele trebuie instalate pe calculatoare cu acordul utilizatorului pentru că reclamele nu sunt secrete, sunt publice. Cu toate că acest acord pare a fi un lucru greu de câștigat, spyware-ul este răspândit pe aproximativ 70% din calculatoarele conectate la Internet. Majoritatea utilizatorilor nu citesc acest acord care trebuie acceptat pentru instalarea programului însoțit de așa-zisul parazit, iar după instalare acesta devine invizibil și extrem de greu de înlăturat. Programele gratuite sunt mediile cele mai des întâlnite pentru atașarea spyware-

ului. La programele gratuite (sau freeware), nimeni nu își asumă responsabilitatea pentru daune, și în plus, dacă un astfel de program este folosit de un număr mare de utilizatori, devine mediul prielnic pentru alăturarea unui spyware. Dacă vei avea nevoie de program, vei neglija amănunțele - acesta este modul în care gândesc companiile implicate, adevăratul motiv pentru care spyware-ul este atât de răspândit. Programele de partajare a fișierelor prin rețele tip peer-to-peer sunt gratuite, sunt printre cele mai descărcate programe și reprezintă unul din principalele puncte de răspândire ale programelor spyware.

De exemplu, gator.exe este un astfel de program. Acesta monitorizează navigarea utilizatorului pe Internet și trimite datele companiei Gator. În plus reclamele de pe

CLARIA ■ A Leader In Online Behavioral Marketing

COMPANY INFORMATION | ADVERTISE | PRODUCTS AND SERVICES | CONTACT US

EMAIL CLARIA CONTACT SUPPORT MAP/DIRECTIONS

Noul sit al companiei Gator
www.gator.com sau www.claria.com

HOME | WEBSITE PRIVACY & TERMS OF USE | CUSTOMER SUPPORT | COMPANY INFORMATION | ADVERTISE | PRODUCTS & SERVICES | CONTACT US

©2003 CLARIA CORPORATION ALL RIGHTS RESERVED

GAIN PUBLISHING

Home About Company Software Advertise Contact Us Support

Welcome to GAIN Publishing

GAIN Publishing distributes a variety of popular software applications and owns and operates a behavioral advertising network called the GAIN Network. The GAIN Network helps keep many popular software applications and web sites free. These software applications also occasionally display **pop up ads** on your computer screen based on your online behavior. Alternatively, **ad-free versions** of the software titles distributed by GAIN Publishing are available for purchase (conditions apply).

The GAIN name and/or **GAIN**, are displayed on all GAIN Network ads, so you'll know they're delivered by the GAIN Network, and are not brought to you or sponsored by the Web pages you may be viewing when the ads are displayed.

Users receive advertising from the GAIN Network only if they choose to download or use free GAIN supported software or GAIN EntryPasses for Web sites that are part of the GAIN Network. To view a list of products that are part of the GAIN Network and installed on the computer you are currently using, [click here](#).

GAIN Network advertising programs can generate click-through rates 20 to 40 times higher than traditional banner ads, because through GAIN, advertisers can reach consumers across the Web, at exactly the right time in their buying cycle. And with tens of millions of users and growing, the GAIN Network can display messages to consumers in real time while they view any site on the Web.

KEEPING SOFTWARE FREE.

Precision Time

Rețeaua GAIN - The Gator Advertising Information Network - www.gainpublishing.com

siturile vizitate sunt înlocuite cu reclamele acestei companii. Programul este instalat pe sistem alături de programe ca Limewire, AudioGalaxy, eWallet, Kazaa, alături de câteva programe legate de ceasul din tray-bar, alături de programele care se instalează direct de pe Web și alături de multe aplicații de partajare a fișierelor prin p2p. Fișierul cmesys.exe va urmări adresele vizitate pentru a le trimite serverelor companiei Gator. The Gator Advertising Information Network, prescurtat GAIN, folosește un alt fișier numit gmt.exe pentru afișarea reclamelor, acesta putând fi folosit pentru a instala și alte programe fără intervenția utilizatorului (fără posibilitatea de a

opri instalarea). Până acum compania Gator a făcut reclame multor firme printre care: 1-800 Flowers, Allstate Insurance, Apple Store, Avon, CapitalOne Mastercard, Chrysler, Columbia House, Disneyland Resort, Dollar Rental Car, Expedia, First Premier Bank, FTD.com, Hooked on Phonics, ING Direct, LoJack, Movielink, Orbitz, Palm, Priceline, Radisson, Rail Europe, Sun Microsystems, Thrifty Rental Cars, Time-Life, Travelocity, uBid, Verizon DSL și Western Union Bidpay. Când Internet Advertising Bureau (IAB) a început să acuze compania Gator de metodele practicate, compania Gator a dat în judecată IAB-ul pentru a preveni blocarea reclamelor. În prezent procesul nu

s-a terminat iar Compania Gator continuă să folosească respectivele metode. În plus, compania a făcut un efort pentru a-și dezlega numele asociat cu spyware-ul și l-a schimbat în Claria Corporation. Recent compania s-a asociat cu câteva motoare de căutare pentru a trimite reclamele prin intermediul barelor de căutare care sunt ușor de instalat (Overture, Terra Lycos, FindWhat). Utilizatorii care instalează noua bară de căutare SearchScout vor fi asaltați de reclamele tip pop-up din rețeaua GAIN, care vor fi afișate în funcție de cuvintele căutate sau cu siturile pe care navighează utilizatorul.

Programul Bearshare, dezvoltat de Free Peers Inc. este un program pentru partajarea fișierelor prin p2p, bazat pe protocolul Gnutella. Programul a fost descărcat de 20 de milioane de ori într-o singură săptămână a lunii octombrie, și este disponibil în două variante: BearShare Pro și BearShare Free. Varianta BearShare Pro este versiunea care costă și care nu vine însoțită de alte programe, fapt ce intervine în cazul versiunii gratuite. Pe pagina Web a programului este precizat că alături de versiunea gratuită, pe calculator nu va fi instalat nici un program spyware, iar în alt context este explicat cum compania nu consideră programul SaveNow a fi un program spyware. Există multe discuții în jurul acestui program, multă lume îl consideră spyware în timp ce dezvoltatorii lui susțin că este doar un program adware, adică afișează, doar, reclame. S-a demonstrat că programul monitorizează și activitatea utilizatorului pe Web și trimite înapoi informații serverelor companiei. SaveNow rulează chiar și după oprirea programului alături de care a fost instalat. Din multe surse s-a afirmat că programul urmărește și informații legate de genul și de vârsta utilizatorului, țara și codul poștal, sau adresele și cuvintele căutate pe Internet. Programul stochează pe disc informațiile criptate în fișierul savenow.db din direc-



BearShare is Save!-supported

SAVE! - A free-of-charge comparison, is included with BearShare, and provides contextually relevant offers, and information as you surf the Internet.

SAVE! protects your privacy, requires NO personal information and doesn't collect or send your browsing activity anywhere.

WeatherCast brings local weather conditions right to your desktop. Your zip code or city is needed for accurate local weather and offers.

U.S. Users Zip Code
 Int. Users City

AR, Buenos Aires
 AT, Salzburg

By downloading BearShare, you are accepting the license agreement for the SAVE! bundle.

< Back | Accept | Cancel

BearShare The Peer To Share

Choose the BearShare option that's right for you -

	BearShare Pro	BearShare Free
Peer-to-peer file sharing	✓	✓
Featured Artists	✓	✓
No spyware	✓	✓
Family Friendly	✓	✓
Chat with other users	✓	✓
Integrated library & media player	✓	✓
Downloads from multiple hosts	✓	✓
Multiple resource allocation	✓	✓
Auto local network searches	✓	✓
International version	✓	✓
No bundled software of any kind	✓	✓
Personalized tech support via email	✓	X
6 months of free updates	✓	-

Thinking about BearShare Pro? Choose your method of payment: [PayPal](#) or [Credit Card](#)

Only \$3.99/mo.* | [Get Paid!](#) | [Free!](#)

*This is a one-time charge only and you will never be verified. These charges are for unlimited use and updates of BearShare Pro. Your 30-day membership includes 6 months of unlimited downloads and email technical support. Your \$3.99 membership includes 12 months of unlimited downloads and email technical support.

Versiunea gratuită a programului BearShare vine însoțită de alte programe

torul SaveNow și le trimite serverelor companiei. Dacă tastezi "job" în motorul de căutare programul îți poate afișa informații despre o ofertă specială a sitului Hotjobs.com sau dacă tastezi ceva legat de cuvântul "buy" îți poate afișa o ofertă specială din domeniul care îți prezintă interes. Aplicația verifică din trei în trei secunde dacă a fost deschisă o nouă pagină Web, și folosește putere de procesare pentru acest lucru, puțină dar întreținută. Unele variante ale programului pot fi înlăturate din Control Panel - Add/Remove Programs, dar există și variante foarte greu de înlăturat.

Bittorrent-ul este un program open-source distribuit sub o licență care permite modificarea și redistribuirea sub altă formă. După modificare, produsul rezultat trebuie să fie tot open-source, adică să poată fi modificat în continuare de oricine. O companie sub numele Unify Media Ltd a început distribuirea unui astfel de client Bittorrent modificat și infectat cu parazitul C2Media/Lop. Lop (Live Online Portal) este o familie de programe care modifică pagina de start a Internet Explorer-ului la una din adresele din imaginea alăturată. Acesta adaugă și un proces la pornirea Windows-ului care setează automat această pagină de start din Internet Explorer. În variantele mai noi ale programului, dacă reschimbă pagina de start, pagina nouă va fi trecută printr-un set de frame-uri, rezultând o bară de căutare în partea de jos a paginii introduse de tine ca pagină de start. Și acest program este greu de înlăturat manual, dar prin folosirea unui program special pentru înlăturarea spy-

aavc.com	acjp.com	ebch.com	ebdv.com	ebdw.com	ebjp.com	ebkn.com	ebky.com
eblv.com	ebmu.com	ebvr.com	ecmh.com	ecpm.com	ecwz.com	ecyb.com	eduy.com
eeev.com	ibmx.com	icwb.com	icwo.com	icwp.com	iddh.com	idhh.com	ifiz.com
iguu.com	samz.com	saoc.com	sbjr.com	sbnl.com	sbnt.com	sbvr.com	scbm.com
sckr.com	sckr.com	sdry.com	seld.com	sfux.com	sipo.com	smds.com	srib.com
srox.com	srsf.com	ssaw.com	ssby.com	surj.com	tbvg.com	tdak.com	tdko.com
tdmy.com	tefs.com	tfil.com	thko.com	tjar.com	tjaw.com	tjdo.com	tjem.com
tjgo.com	torc.com	wabq.com	wabu.com	wbkb.com	wfix.com	wflu.com	

Siturile la care are loc redirectarea paginii de start a Internet Explorer-ului

ware-ului nu va mai prezenta o problemă.

Un alt program care însoțește aplicații precum LimeWire, Grokster sau Kazaa, numit DIDER (denumit și ClickTillUWin) este o combinație troian-spyware. Programul își descarcă ultimele îmbunătățiri ale codului, se conectează la un anumit sit (www.2001-007.com) și trimite adresa IP a calculatorului, alături de o serie de informații, printre care și adresele Web vizitate, sub forma http://www.2001-007.com/index.sp?UserURL=GET+/&User_IP=10.0.0.1&Userid=127&User_Browser=IE). Fișierul dlder.exe, care reprezintă programul spyware poate instala un troian pe calculatorul infectat. Acesta descarcă fișierul Explorer.exe în directorul C:\Windows\explorer\Explorer.exe (nu trebuie confundat cu fișierul situat chiar în directorul Windows) și atașează o cheie în Windows Registry (HKLM\SOFTWARE\Games\Clicktilluwin) pentru rularea automată la pornire, în locul fișierului normal. Acesta este detectat de multe programe antivirus, dar unele dintre ele l-au scos din baza de date pentru că nu se multiplică (F-Secure). Compania care deține

programul Grokster oferă un program special pentru înlăturarea lui pe care îl poți găsi la adresa <http://www.grokster.com/files/dlder-remove.exe>.

Kazaalite și Groksterlite sunt versiuni ale programelor Kazaa și Grokster din care a fost înlăturat spyware-ul. Cele două programe sunt gratuite, multă lume a fost indusă în eroare crezând că programele au fost create de aceeași autori. Aceste versiuni "lite" sunt în fond modificări ilegale, pentru înlăturarea spyware-ului au fost încălcate acordurile de licență. Chiar dacă folosirea versiunilor "lite" pare avantajoasă, marile companii care dețin produsele spyware au numai de câștigat. Conectându-te la servere crește numărul de utilizatori, lucru care este în favoarea clienților companiei de spyware. Un număr de peste 1 milion de utilizatori conectați, cu siguranță impresionează un posibil client al unei companii de spyware, chiar dacă un procent de 20% ar folosi versiunea din care spyware-ul a fost înlăturat.

Multe companii care distribuie programe spyware alături de produsele gratuite își prezintă serviciul oferit din punctul lor de vedere și de multe ori pare corect. Nu este recomandată folosirea nici unui produs care conține programe spyware încorporate, în general companiile care oferă acces la jocuri de noroc sau agențiile turistice își fac astfel de reclame. Companiile care dezvoltă programele spyware plătesc mulți bani dezvoltatorilor de programe gratuite pentru a le alătura produsul. Singura metodă prin care poate fi descurajată acceptarea atașării unui program spyware de către dezvoltatorul programului gratuit rămâne refuzul în masă pentru folosirea programului respectiv. ■



Afișele publicitare cel mai des întâlnite

Remus Zoica
remus@myc.ro



Run, dragon, run!!!



Cominația de elemente 2D și 3D realizate de fostul student Ricardo Biriba, ca proiect de diplomă pentru Universitatea Academy Of Art din San Francisco, a uimit specialiștii din întreaga lume. Scopul urmărit de autor pe parcursul lucrării a fost îmbunătățirea modului de animare a personajelor precum și a celui prin care a fost realizată povestirea acțiunii. Dragonul, care reprezintă centrul atenției, a fost realizat într-o manieră foarte simplă și plăcută. La acest proiect Ricardo a lucrat singur opt luni, dar a lucrat între timp și la alte proiecte. Majoritatea muncii (desenarea) a fost realizată în programul Adobe Photoshop, asamblarea fiind realizată în Adobe After Effects. Elementele 3d au fost proiectate în Maya, dar modelarea a fost redusă la doar 3 elemente: dragonul, păpușa și căștile oamenilor, restul a fost realizat în două dimensiuni. Secvența a fost nominalizată la 3D Awards 2004, unde a fost vizionată de sute de profesioniști din

domeniul animațiilor.

Într-un interviu acordat reprezentanților sitului www.cgnetworks.com, Ricardo Biriba a explicat: "întotdeauna am fost interesat de ilustrații, iar universul cărților pentru copii mi-a cucucirit mereu atenția. Probabil din acest motiv animația și ilustrația sunt prezente în filmul pe care l-am realizat. La început am fost foarte îngrijorat de modul în care va arăta și am revăzut de multe ori animațiile și desenele preferate, printre care Bugs Bunny, Tom și Jerry, desenele realizate de Disney și animațiile realizate de Pixar. Am studiat mult și am cules mult material pe care am încercat să îl prezint în cel mai plăcut mod posibil".

În procesul realizării unei animații, cel mai important lucru este posibilitatea de a învăța și de a experimenta cu fiecare pas făcut. Cea mai mare problemă după spusele lui Ricardo Biriba a fost realizarea unui

mediu destins, colorat, asemănător cu cel din cărțile ilustrate pentru copii. Chiar dacă întregul proiect a fost realizat doar de el, Ricardo a menționat "alt lucru pe care l-am învățat în acest proiect este că, lucrând la un proiect de unul singur, ajutorul prietenilor are un rol fundamental. O părere diferită te poate îndruma pe o cale extrem de bună, acest ajutor în majoritatea cazurilor este foarte util pentru rezultatul final. Am fost foarte norocos pentru că am avut câțiva sfătuitori care m-au ajutat mult, care au discutat cu mine mult timp pentru a ajunge la un rezultat bun și la o soluție simplă."

Ricardo Biriba a lucrat ca animator pentru departamentul de publicitate al unei televiziuni din Brazilia. Dorind să pătrundă în domeniul animației 3D s-a mutat în San Francisco unde a studiat la Universitatea Academy Of Art și a terminat prin realizarea acestui proiect. Animația o puteți urmări pe unul dintre CD-urile revistei, iar în final un sfat dat de la Ricardo Biriba pentru cei care doresc să realizeze astfel de proiecte: "Păstrează simplitatea!". ■

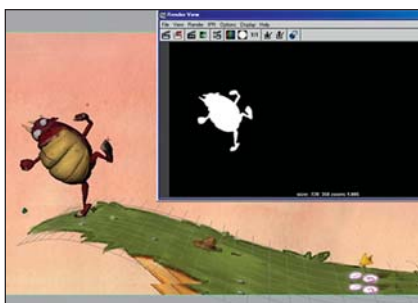

O captură de ecran din timpul realizării animației în Maya

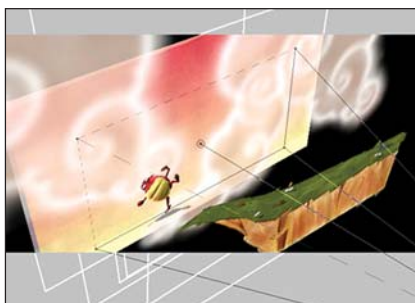

Captură de ecran din timpul aranjării scenelor în programul Adobe After Effects

Remus Zoica
remus@myc.ro



Shark Tale

Fiecare dintre proiectele de animație 3D realizate până acum de Studioul Dreamworks au avut o caracteristică comună - atenția pentru detaliile din fundal. În cele două filme Shrek și Shrek 2 personajele din basme au fost integrate într-o lume comună. Fiind atent la detaliile din fundal, poți identifica o mulțime de basme, de locuri și de personaje specifice acestora. Făcută într-un mod comic, atenția pentru detalii este punctul forte al acestui studiou și este vizibilă din plin și în filmul Shark Tale (rechinii trăiesc pe epava vaporului Titanic,

peștii se identifică cu diferitele tipuri de oameni). Chiar dacă nivelul aprecierii studioului Dreamworks este cu mult mai redus decât al studioului Pixar, se pare ca Dreamworks nici nu dorește o rivalizare directă, concentrându-și atenția asupra unei audiențe care înțelege parodia. În Shark Tale acțiunea se petrece într-un mediu subacvatic, atenția cade asupra unui pește numit Oscar (vocea lui Will Smith) situat la limita inferioară a lanțului trofic, transformat în erou printr-o mare minciună. În majoritatea animațiilor realizate de Dreamworks vocile peștilor sunt realizate de actori celebri. În Shark Tale îi vom auzi pe Robert De Niro, Renee Zellweger, Jack Black sau Angelina Jolie. Prezentarea filmului poate fi vizionată pe unul dintre CD-urile revistei la secțiunea Video. ■

Remus Zoica
remus@myc.ro



The Shorts Drawer

- o compilație cu cele mai bine realizate animații 3D ale anului 2004 -

3Dtotal a lansat un DVD care cuprinde o colecție cu animații scurte și trailere la calitate mare, realizate în anul 2004. Studenții, animatorii independenți și studiourile comerciale se pot afirma prin intermediul acestui DVD. Dintre cei care au trimis proiectele realizate în anul 2004, doar cei mai buni au fost aleși pentru prezentarea pe DVD. Cei de la 3DTotal au conceput acest DVD astfel încât să ofere un pachet de animații la o rezoluție mare, alături de informații și imagini din timpul realizării, sau de secvențe bonus. Printre acestea se află și cunoscutul film de scurt metraj "Bath Time" realizat de Carlos Fernandez, filmul "Dronez" realizat de un grup de studenți de la German Film School, "Freaky bird" (un film inspirat după "For The Birds" realizat de Pixar și după Scrat realizat de studioul Blue Sky) și multe altele. Pe unul dintre CD-urile revistei puteți urmări un trailer care cuprinde câteva secvențe din animațiile incluse pe acest

DVD.

După lansarea DVD-ului pentru anul 2004 a început preselecția animațiilor pentru anul 2005. Pentru a participa, trebuie să trimiți un e-mail la adresa ben@3dtotal.com cu un link de unde poate fi descărcată animația și informații despre modul în care a fost realizată, o scurtă explicație a acțiunii, timpul realizării. Animația trebuie să fie la o calitate cât mai mare, preferabil ar fi formatul mpeg2 PAL 720x576. ■

Remus Zoica
remus@myc.ro



„Caută și vei găsi” o bază de date pe gustul tău!

Și învață cum să o folosești!

Căuta și vei găsi! Un verset de când lumea, iar problema (a căuta și a găsi) își are rădăcini în toate domeniile și a devenit începând cu anii '90 un subiect de mare interes și în lumea IT. Mai ales că informația pe Internet (și nu numai) a luat proporții imense în ultimii 5

ani. Trebuie să ne aducem aminte de începutul anilor '90 când hard discul calculatorului rareori depășea 40 MB. După ce au trecut mai bine de 14 ani, pe zi descărcăm de pe net în medie 40 MB, fie prin navigări pe Internet, fie prin simple downloaduri de pe diferite situri. Ideea este clară,

că informația este din ce în ce mai multă și crește în progresie geometrică nu aritmetică în zilele noastre; din această cauză este din ce în ce mai greu să găsim ceea ce dorim fără a avea o bază de date, fără a căuta cu binecunoscutul Google, fără a folosi un motor de căutare etc. În acest arti-

col voi trata crearea bazei de date, arhivarea volumelor în baza de date, securizarea bazei de date, setările (suplimentare) oferite de programul respectiv, căutarea pe hard discul propriu, CD-urile și DVD-urile proprii. Cu toții deținem cel puțin câteva CD-uri, sau DVD-uri, și/sau poate mai multe hard discuri (partiții). De obicei, la un moment dat trebuie să căutăm ceva pe aceste discuri optice și imaginează-ți ce greu e să cauți pe fiecare CD sau DVD în parte un anume fișier/director. Însă, cu o bază de date, în care se află câte o imagine cu conținutul fiecărui CD sau DVD (partiție) pe care îl/o deții, lucrurile devin mult mai simple și mai eficiente. Cu ajutorul motorului de căutare al programului de catalogare poți să cauți ceva anume simultan pe toate CD/DVD-urile/partițiile pe care le deții, sau cel puțin cele pe care le-ai înregistrat în baza de date a programului respectiv.



I. Crearea bazei de date

Lucrurile sunt simple, numai că totul are un început: în programul de catalogare creezi un fișier (numit bază de date) în care înregistrezi imaginea fișierelor și directorilor de pe fiecare CD/DVD pe care îl deții, iar după aceasta în noua bază de date pe care ai creat-o poți să: a) găsești ușor ceea ce cauți; b) reinnoiești imaginea CD/DVD-ului existent în baza de date; c) adaugi volume noi (CD, DVD-uri, partiții ale unui hard disc, dischete, etc.) d) adaugi comentarii pentru fiecare volum; e) execuți un fișier mp3, vizualizezi un film, vizualizezi o imagine, prin simpla selectare a fișierului și introducerea volumului (discului optic) pe care se află acesta.

II. Adăugarea unui volum nou în baza de date + setările programului

Adăugarea unui volum nou de obicei nu constituie o problemă, majoritatea programelor dedicate au un buton care per-

mite imediat adăugarea unui nou volum în baza de date.

Pe lângă acestea însă poți seta unele opțiuni de adăugare, adică de exemplu, să nu adauge directoarele al cărui conținut este de 0 biți, să scaneze și interiorul fișierelor compresate etc.

Oricum setările se pot opta în funcție de necesitățile fiecăruia.

Pentru a cunoaște mai bine programul prezentat aici am explicat amănunțit setările considerate de mine mai importante incluse în programul de catalogare.

III. Căutarea unui fișier anume sau director în baza de date

Căutarea este la fel de ușoară ca și adăugarea, însă și aici poți seta diferiți parametri, ca de exemplu: căutarea în descrierea fișierelor, căutarea acelor fișiere care sunt asemănătoare sau care au o anumită mărime în MB etc.

IV. Securizarea bazei de date

Poate că nu vrei ca toți să aibă acces la baza ta de date! Sau poate ai nevoie de mai multă siguranță. Majoritatea programelor de catalogare includ un sistem de securizare cu ajutorul unei parole. Din păcate această parolă nu poate constitui o problemă pentru profesioniști, însă pentru oamenii simpli, această criptare a bazei de date cu o parolă este de bun augur. Oricum pentru mai multă siguranță îți recomand să păstrezi baza de date pe un suport care nu este accesibil oricui.

Prezentarea mai multor programe de catalogare și utilizarea lor

Un program de catalogare trebuie să îmbine mai multe aspecte, adică să fie ușor de utilizat, să integreze multe funcții de căutare, să aibă un aspect plăcut, să securizeze baza de date creată, să asigure backup în orice moment etc.

Advanced Disk Catalog v. 1.50

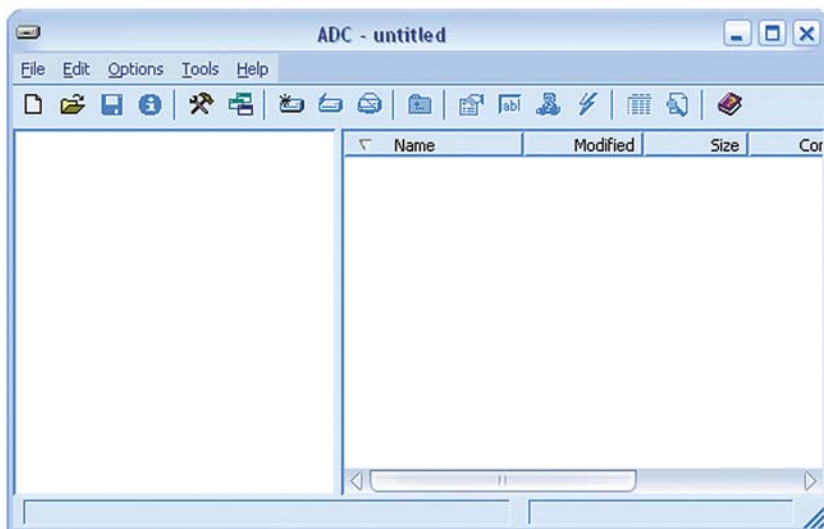

Advanced Disk Catalog (ADC) este un program ușor de utilizat cu o interfață simplă, foarte asemănătoare cu Explorer din Windows. Programul îți permite să adăugi în baza de date unități precum dischete, hard discuri (inclusiv cele din rețeaua locală), discuri optice, discuri ZIP și ale medii. Programul Advanced Disk Catalog este scris complet în C++, iar bazele de date pe care le generează sunt foarte compacte.

I. Crearea bazei de date

Crearea bazei de date se face din meniu, de la File>New, sau de la butonul [Create new catalog] care se găsește pe a doua bară a lui ADC. Denumirea catalogului se face în

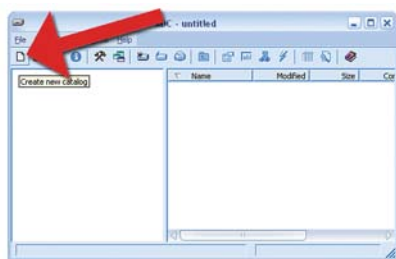

momentul salvării acestuia, iar redenumirea se poate face din Explorer.

II. Adăugarea unui volum nou în baza de date + setările programului

Înainte de a adăuga un nou volum fie el orice mediu de stocare, ar fi bine să vedem ce setări ne oferă programul ADC. De la

Options>Preferences>General poți ajusta: să se deschidă automat ultima bază de date; să salveze layout-ul; să afișeze iconurile asociate respectivelor programe; în navigatorul de proprietăți să treacă automat la următorul fișier; să rețină ultimul loc de unde a deschis/salvat baza de date; să caute în fișierele arhivate; sunete; stilul vechi al toolbar-ului; să creeze backup în momentul salvării bazei de date; să minimizeze programul în sistem tray; să nu afișeze logo-ul la pornire; care program să se utilizeze în locul explorerului; care program de antivirus să se utilizeze; când se execută dublu clic pe un fișier, să fie deschis fișierul sau să fie afișate proprietățile acestuia; să calculeze mărimea directorelor; să calculeze mărimea subdirectorilor; să afișeze spațiul ocupat în KB (MB); să salveze automat baza de date când programul este neutilizat timp de "n" minute ("n" poate să aibă o valoare de la 0

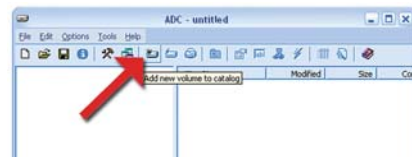

Adăugarea se mai poate face și de la acest buton!

la 60 min.). **Options>Preferences>Scan** - poți ajusta: să scaneze în fundal; să păstreze în cazul unui update descrierea discului; schimbare/setare de număr unic (serie) al unui disc; analizarea fișierelor compresate; analizarea arhivelor SFX, extragerea comentariilor din arhivă;

extragerea descrierilor fișierelor din arhivă (file_id.diz); ignorarea fișierelor ascunse și a directorilor; să ejecteze mediul optic după scanare; extragerea automată de pe internet a titlurilor în cazul CD-urilor audio (CDDDB).

Options>Preferences>Descriptions - de aici poți seta de unde să extragă descrierea fișierelor și a directorilor. **Options>Preferences>Archives** - poți seta care extensii de arhive sa fie scanate sau nu. **Options>Preferences>Language** - poți seta limba în care să fie afișat meniul.

Adăugarea se face din meniu de la Edit>Add volume, de asemenea tot de acolo poți update sau șterge volumul selectat.

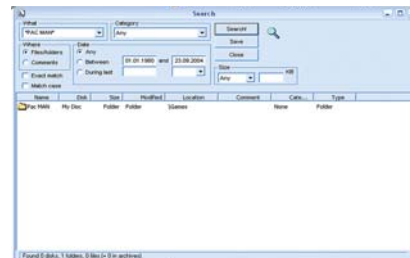

III. Căutarea unui fișier sau director în baza de date

Motorul de căutare din ADC se pornește din meniul Tools>Search sau cu ajutorul iconului specific care se află pe a doua bară a programului. Căutarea în ADC se poate face după nume, comentariu, data care poate seta în intervale sau după accesare, mărime.

IV. Securizarea bazei de date

ADC nu include nici o posibilitate de securizare a bazelor de date, în consecință baza ta de date este vulnerabilă. Singura protecție pe care o poți aplica este să o arhivezi cu parolă și să o depozitezi pe un disc optic care nu poate fi accesat de către oricine.

INFORMAȚII GENERALE

Preț: 20 USD

Contact: www.elcomsoft.com

Advanced File Organizer v. 2.4

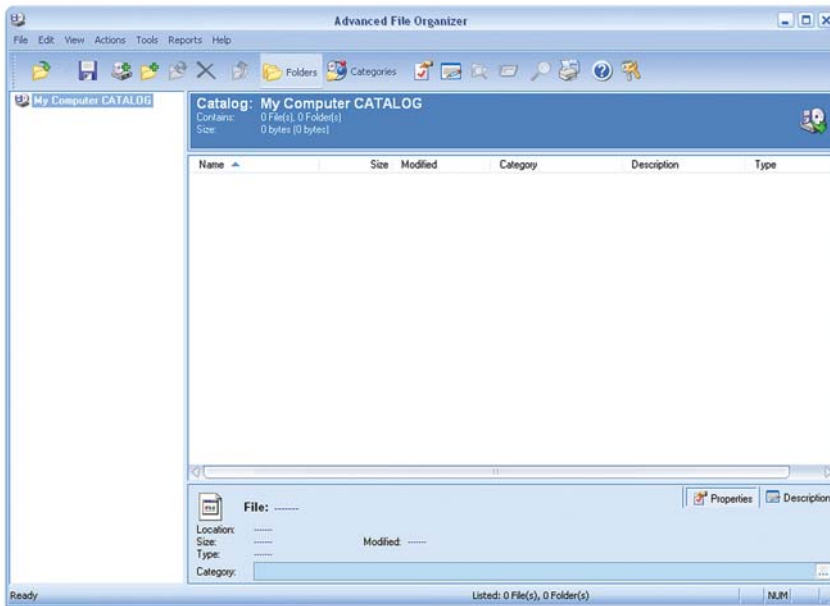

Advanced File Organizer are o interfață deosebită care îmbină plăcutul cu utilul. Este ușor de utilizat și nu este nevoie să navighezi prin meniul acestuia ca să găsești de unde se adaugă un nou volum în catalog, pentru că designul iconurilor vorbește de la sine. Advanced File Organizer îți permite să adaugi în baza ta de date orice fel de mediu care conține informații digitale, inclusiv memorii flash.

I. Crearea bazei de date

Crearea bazei de date se poate face din meniul de la File>New sau cu ajutorul scurtăturii Ctrl + N. Redenumirea catalogului se poate face cu tasta F2.

II. Adăugarea unui volum nou în baza de date + setările programului

Înainte de a adăuga un volum nou în catalogul proaspăt creat e bine să vedem ce setări ne oferă **Advanced File Organizer v. 2.4**. Astfel, din meniul **Tools>Options - General** poți să setezi Interfața: salvarea layout-ului în momentul părăsirii programului, deschiderea automată a ultimului catalog utilizat, afișarea fișierelor și a directorilor în format compact, creare de backup a catalogului (.bak), când se face dublu clic pe fișier să: afișeze proprietățile fișierului, lanseze Explorer în directorul respectiv, să deschidă fișierul cu programul asociat

(NOTĂ: Alt + dublu click - afișează proprietățile fișierului/directorului). Opțiuni de scanare: să păstreze în cazul unui update descrierea discului, să ignore fișierele și directorii ascunși, să extragă conținutul

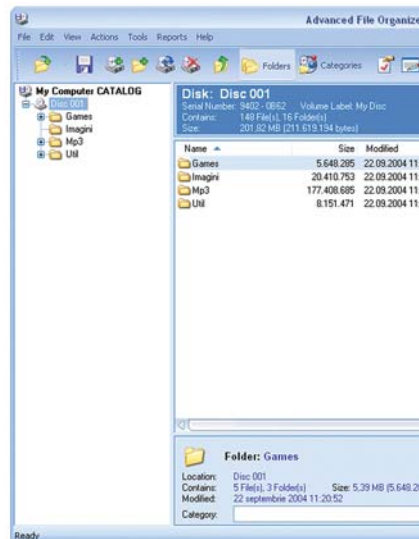

Volum adăugat în listă

fișierelor arhivate (Zip, Rar, Ace), să ejecteze discul optic după scanare. **Tools>Options - Descriptions** poți seta: de unde să extragă descrierea fișierelor/directorilor, să importe descrierile CD-urilor audio de pe Internet, să importe descrierile documentelor, să importe descrierile fișierelor MP3. **Tools>Options - Language** poți seta: limba cu care să se afișeze meniul programului.

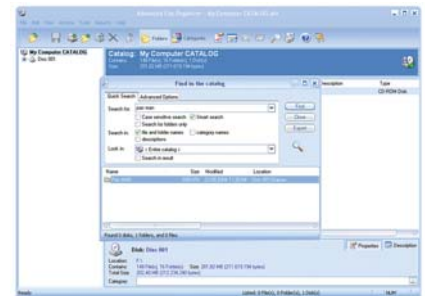

Model căutare

Adăugarea unui nou volum se face din meniul de la **Edit>Add Disk** sau cu tasta F6 sau clic pe icona care se află pe a doua bară din interfața programului. În momentul în care se afișează dialogul de scanare, putem selecta unitatea pe care dorim să o scanăm; opțional putem alege ejectarea unității optice și numai adăugarea directorilor.

III. Căutarea unui fișier sau director în baza de date

Motorul de căutare se află în meniul **Tools>Find** (Ctrl + F) sau iconul de forma unei lupe din bara a doua a programului. **Advanced File Organizer** poate căuta: după majusculă, numai directorii, în descrieri, în categorii de nume, numai pe un volum specificat sau în toată baza de date, pe categorii, fișierele modificate într-un anumit interval de date, fișierele modificate în ultimele zile (luni, ani), fișierele cu mărimi cuprinse între un minim sau maxim.

IV. Securizarea bazei de date

Advanced File Organizer nu include nici o posibilitate de securizare a bazelor de date, în consecință baza ta de date este vulnerabilă. Singura protecție pe care o poți aplica este să o arhivezi cu parolă și să o depozitezi pe un disc optic care nu poate fi accesat de către oricine.

INFORMAȚII GENERALE

Preț: 20,95 EURO

Contact: www.softprime.com

Argentum MyFiles v. 2.30

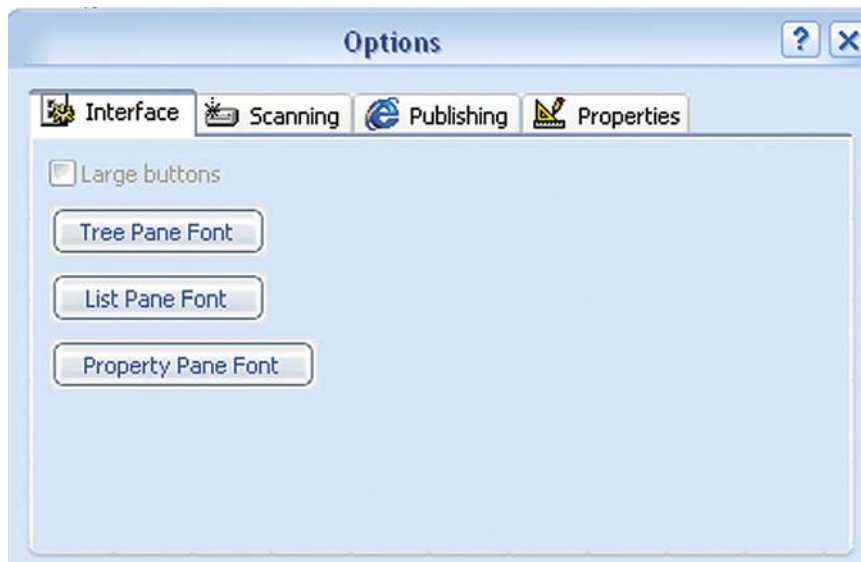

Meniul de configurare

Programul de catalogare Argentum MyFiles a primit mai multe premii și are o interfață destul de asemănătoare cu cea lui Advanced File Organizer, însă spre deosebire de celelalte programe de catalogare, acesta poate genera automat un index HTML care poate fi publicat pe un site sau poate fi trimis respectivul HTML unui prieten care nu dispune de programul Argentum pentru a putea vizualiza baza ta de date. Cu toate aceste avantaje, programul Argentum este ciudat când vine vorba de operarea unei baze de date create de el însuși!

I. Crearea bazei de date

Crearea bazei de date este simplă, ea se face din meniul *File>New* unde se generează o așa numită rădăcină, care este de fapt baza de date. După denumirea ei, în interfața programului o să observi că, baza ta de date se numește "New tree", pare ciudat însă, programul consideră noua bază de date cu numele X (de exemplu) având o rădăcină nouă (New tree). Pentru a

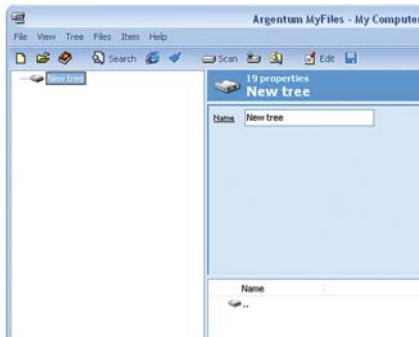

nu confunda noua bază de date se poate face recent creată, îți recomand să schimbi și numele rădăcinii cu numele bazei tale de date. Astfel, trebuie să editezi numele acesteia cu ajutorul butonului drept al mouse-ului sau cu tastele Alt + E. După care schimbi numele acesteia, iar cu ajutorul combinațiilor de taste Alt + S salvezi noul nume al bazei de date.

II. Adăugarea unui volum nou în baza de date + setările programului

Înainte de a adăuga un volum nou în catalogul proaspăt creat, e bine să vedem ce fel de setări ne oferă **Argentum MyFiles v. 2.30**. Din meniul de configurare care se lansează destul de neobișnuit, din *View>Options* poți să setezi: **Interfața**: aici poți seta tipul de font, mărimea acestuia care o să se afișeze în meniurile programului.

Scanarea: să scaneze arhivele, să adauge o etichetă unică de verificare a fiecărui fișier, să extragă descrierea fișierelor audio.

Publicarea bazei de date se poate face în format: HTML, XML și CVS. **Proprietăți**: poți seta ce fel de informații să se afișeze sau nu despre fișiere/directoare, de exemplu: data, momentul creării, mărimea etc. Adăugarea unui nou volum se poate face din meniul, de la *Files>Scan*. Tot din acest meniul poți re-scana un anumit volum.

Adăugarea unui nou volum se poate face în interiorul bazei cu numele "X" sau în exteriorul acesteia, însă acestea vor fi cuprinse tot în fișierul de tip bază de date, creat inițial. Diferența va fi modul de afișare. În imaginea de jos poți să observi două volume care sunt identice, numai că unul este în interiorul rădăcinii și celălalt în exteriorul rădăcinii, bineînțeles ambele discuri aparținând unei singure baze de date.

III. Căutarea unui fișier anume sau director în baza de date

Motorul de căutare poate căuta după următoarele criterii: proprietăți textuale, toate proprietățile, timp, nume, eticheta de verificare (check), mărime, comentariu, descriere, notă, categorie, cuvânt cheie, rată, gen, data, etc. De asemenea, căutarea se poate restricționa, numai la directoare.

Motorul se poate deschide din meniul *Tree>Search* sau cu ajutorul combinațiilor de taste Ctrl + F.

IV. Securizarea bazei de date

Argentum MyFiles nu include nici o posibilitate de securizare a bazelor de date, în consecință baza ta de date este vulnerabilă. Singura protecție pe care o poți aplica este să o arhivezi cu parolă și să o depozitezi pe un disc optic care nu poate fi accesat de către oricine.

NOTĂ: programul nu are opțiune de salvare a bazei de date, el salvând automat și permanent orice operație efectuată.

INFORMAȚII GENERALE

Preț: 35 EURO

Contact: www.argentuma.com

CD Storage Master v. 3.03

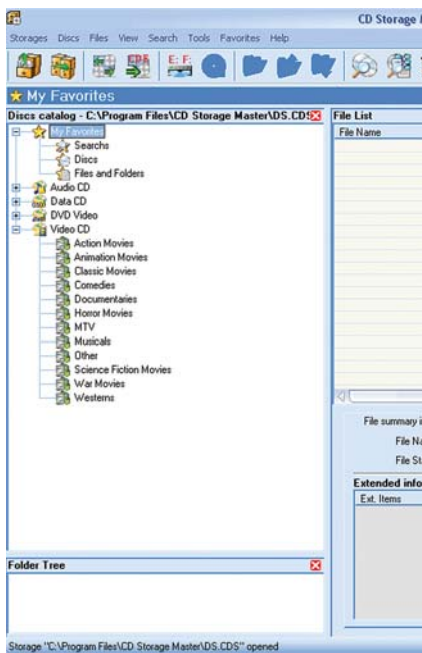

CD Storage Master are o interfață pătrătoasă. Cu toate că nu este la fel de plăcut ca restul programelor prezentate până acum, CD Storage Master în versiunea standard este de la bun început împărțit pe cinci categorii care îți simplifică căutarea/adăugarea în baza ta de date, cât și organizarea ei.

I. Crearea bazei de date

Crearea bazei de date în CD Storage Master se face din meniu, de la *Storages>New Storage*. Redenumirea catalogului o poți face în Explorer ca la oricare alt fișier de pe hard disc.

II. Adăugarea unui volum nou în baza de date + setările programului

Înainte de a adăuga un volum nou ca, de obicei, să vedem ce fel de setări ne oferă CD Storage Master. Configurarea se face din *Tools>Options*. Din meniul de configurare, sub-meniul **General** (setări generale) poți să setezi: să se lanseze (sau nu) automat programul la pornirea sistemului de operare, fereastra programului să fie minimizată automat la pornire, sunele de notificare (fișierul wav de notificare poate fi personalizat), setarea numărului de favorite care să se afișeze în meniu. În **Internet Connection** poți să setezi: să fie

folosite setările browserului Internet Explorer, să fie utilizate sau nu un server Proxy, acest sub-meniu afectează doar funcția CDDDB! În **Compressed files**: poți seta extensiile de fișiere arhivate din care să extragă (sau nu) descrierea lor, poți seta extensiile de fișiere arhive auto-extractabile din care să extragă (sau nu) descrierea lor. În **Files supported** poți seta: să afișeze informații sumare despre fișierele selectate de utilizator. **Colors settings**: poți seta: culoarea discurilor online, culoarea discurilor deschise, culoarea background-ului

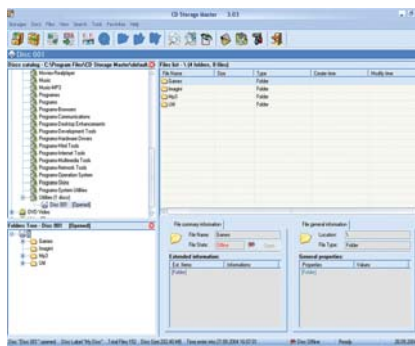

listei, culoarea informațiilor sumare, culoarea informațiilor generale.

Adăugarea unui nou volum se face din meniu de la *Discs>Open Driver Discs* (Ctrl+O), după care se selectează driverul care urmează să fie adăugat și se apasă butonul LOAD. După această execuție se selectează categoria în care să fie adăugat discul și se începe procedura de adăugare cu butonul *Save into storage*.

III. Căutarea unui fișier sau director în baza de date

Motorul de căutare este compus din două module de căutare: **Search>Search discs**, (motorul poate fi pornit și cu tasta F7) caută numai titluri (în special discuri), criteriul de căutare simplificându-se după tipul discului (audio, date, video etc.), după care categoria (spre exemplu: dacă discul este de date putem căuta după categoriile: documente, programe, jocuri etc.). **Search>Search files and folders** (motorul poate fi pornit și cu tasta F3), acesta caută după numele directorilor și fișierelor (opțional în funcție de tipul discului și de categoria acestuia). De asemenea, poate căuta și numai după documente create în

Microsoft Office, MP3-uri, programe executabile, în funcție de versiunea fișierului, fișiere video, fișiere audio de tot felul, imagini, filme create în flash, fișiere MIDI, fișiere arhivate, fișiere auto-extractabile, fișiere PDF, fișiere IFO, fișiere RM, fișiere HTML și piste audio. Lista nu se termină aici, se mai poate căuta în funcție de: **numele fișierului** (unde se poate selecta să afișeze și numele directorilor cu același nume al fișierului), **mărimea fișierului**

Atenție! Pentru a putea căuta în baza de date trebuie să selectați unul din modurile de căutare descrise mai sus!

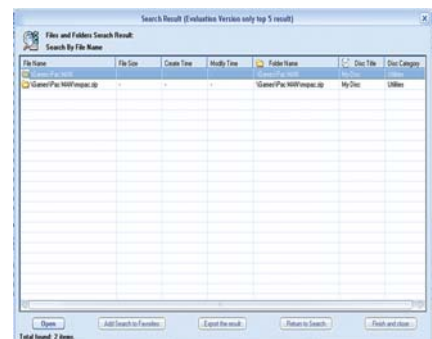

(unde mărimea fișierului poate fi mai mică sau mai mare în funcție de valoarea numerică setată de utilizator sau să fie inclusă în intervalul a două mărimi), **data creării fișierului** (unde data la care a fost creat fișierul este după sau înainte de data specificată de utilizator, sau este cuprinsă într-un interval de timp, de la data X la data Y), **data modificării fișierului** (similar ca la data creării fișierului).

IV. Securizarea bazei de date

CD Storage Master nu include nici o posibilitate de securizare a bazelor de date, în consecință baza ta de date este vulnerabilă. Singura protecție pe care o poți aplica este să o arhivezi cu parolă și să o depozitezi pe un disc optic care nu poate fi accesat de către oricine.

INFORMAȚII GENERALE

Preț: 29,95 USD

Contact: www.cdstorager.com

Disk Explorer Professional v. 3.60.00

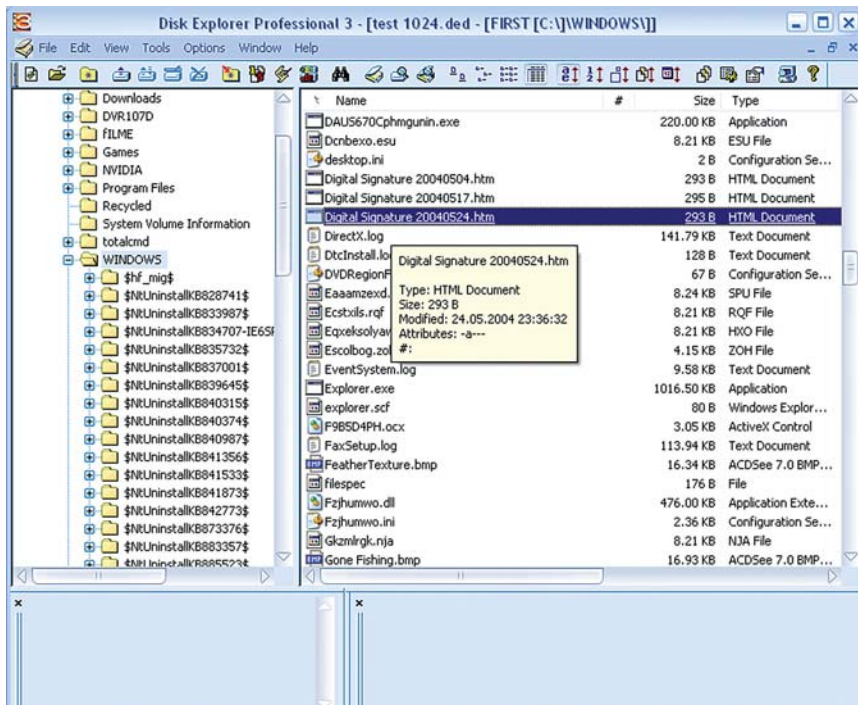

Disk Explorer Professional este un program simplu la prima vedere, însă după ce începi să te obișnuiești cu el, îți dai seama că oferă multe posibilități de organizare a bazelor de date și un sistem minim de securitate cu o parolă de acces a bazei de date.

I. Crearea bazei de date

Crearea bazei de date se face din *File>New* (sau *Ctrl+N*), iar în primul dialog poți să specifici numărul maxim de volume (32000, **cred sunt suficiente pentru oricine**) pe care să-l permită baza de date și parola de acces către aceasta, în al doilea dialog specifici numele bazei de date, care va avea extensia *.ded*.

II. Adăugarea unui volum nou în baza de date + setările programului

Înainte de a adăuga un volum nou, vom studia ca de obicei, ce setări ne oferă Disk Explorer Professional. Configurarea se face din **Options**. Aici găsești patru sub-meniu-uri: **Filtres**, **Profiles**, **Options**, și **Fast Filter Configuration**. **Filtres** (se poate executa și cu tasta *F6*): permite să citească sau nu descrierea extensiilor uzuale (DOC, WMA, MP3, AVI etc.) și în plus la unele formate de fișiere poate să afișeze o imagine reprezentativă (Thumbnail) a lui (fie el document/program/imagine/etc.), iar prin intermediul acestui filtru poți seta mărimea (în pixeli) de afișare a imaginii (Thumbnail).

Profiles (se poate accesa și cu tasta *F7*):

aci se poate configura care fișiere să fie adăugate în baza de date și care nu, spre exemplu: poți să permiți ca în baza ta de date să fie adăugate numai fișiere text, sau numai directoare etc. **Options** (se poate apela și cu tasta *F11*): În sub-meniul **Display** poți seta să se afișeze fișierele după: nume, mărime, tip, dată; să fie sortate în ordine ascendentă sau descendentă; să afișeze da/nu: fișierele, directoarele, arhivele, descrierile (Thumbnail); să se afișeze numele fișierelor și a directoarelor: exact cum sunt stocate de către sursă, cu litere mici, cu majuscule, mixat, fișierele cu



litere mici și directoarele cu majuscule, **OPTIONAL**: să afișeze iconurile de sistem și tipul fișierelor în ordine descrescătoare, să afișeze mărimea doar în octeți, să nu afișeze fișierele votate cu 5 puncte; vizualizarea tipului de fișier/director să fie făcută cu: iconuri mari/mici, listă sau detalii. Sub-meniul **Volume Analysis**: este exclusiv pentru CD-urile audio care se adaugă în baza de date, astfel în acesta se poate seta să descarce direct de pe Internet lista pieselor înregistrate pe CD-ul audio (CDDB). Sub-meniul **Miscellaneous**: este unul general în care poți seta limba în care să se afișeze meniurile, să deschidă bazele de date folosite în sesiunea anterioară etc.



Adăugarea unui nou volum se face din meniul, de la *Tools>Add Volume* (sau tasta *Insert*), sau prin simpla apăsare a iconului din a doua bară a programului. După care se deschide fereastra de adăugare, în care poți selecta ce anume să înregistrezi în baza de date, adică un CD,DVD, hard disc, director, sau un server FTP. Însă, înainte de a începe procedura de înregistrare a noului volum poți seta anumite condiții. Spre exemplu: să nu scaneze anumite extensii de fișiere arhivate, să folosească anumite filtre de scanare, să ejecteze sau nu discul optic după scanare etc.

III. Căutarea unui fișier anume sau director în baza de date

Motorul de căutare este complex, pentru că include și un mod de căutare string, pe lângă clasicele moduri. De asemenea, poate căuta după: atributele fișierelor, data, mărimea, ora, votul acordat fișierelor sau directoarelor. Poate căuta numai în volumele selectate, sau fișierele/directoarele care nu corespund setărilor efectuate în motorul de căutare. De asemenea, poate căuta în comentariile și în conținutul fișierelor.

IV. Securizarea bazei de date

Disk Explorer Professional vă permite să vă protejați baza de date cu ajutorul unei parole de 21 de caractere care cred că este suficientă să dea bătăii de cap unui hacker!

INFORMAȚII GENERALE

Preț: 29 USD

Contact: www.diskexplorerpro.com

DriveScan Plus v. 3.33

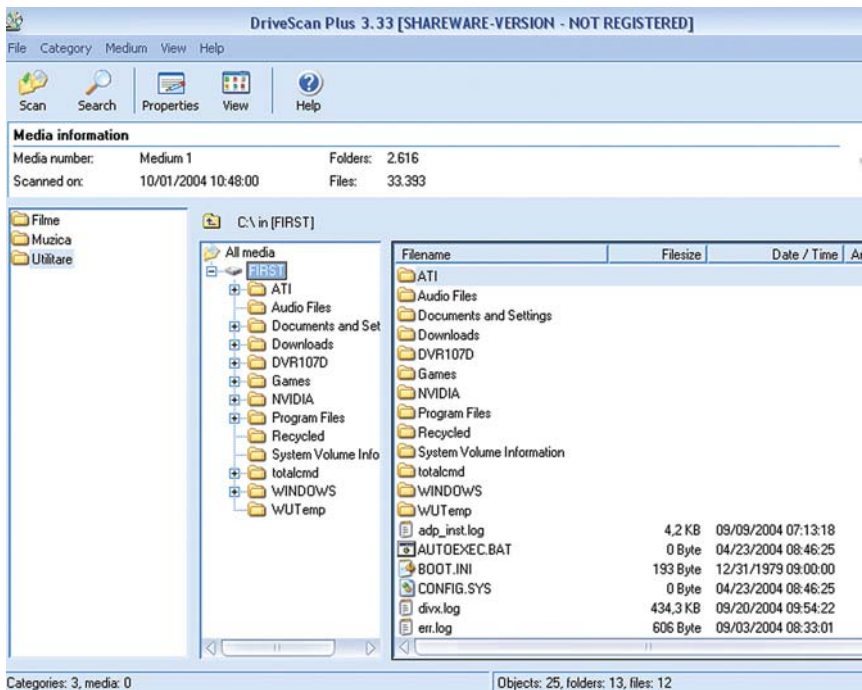

DriveScan Plus nu este un program complex, însă scanează destul de repede orice mediu. DriveScan a înlocuit comanda de salvare și deschidere cu importarea și exportarea bazelor de date de la alți utilizatori sau către alți utilizatori. Practic, prin aceasta, el îngreunează procesul de copiere al bazelor de date și de salvare. De fiecare dată când adaugi un nou volum, este bine să-ți faci back-up cu ajutorul comenzii de exportare, doar de siguranță!

I. Crearea bazei de date

Practic DriveScan îți creează o singură bază de date în care poți salva volumele ordonat pe categorii: fiecare CD audio, cu filme, cu MP3-uri, etc. Ideea e că nu poți avea o bază de date total independentă cum permit alte programe de catalogare. Poți doar să îți creezi categoriile din meniul *Category>Add*. După acest pas poți să începi să îți adaugi CD-urile/DVD-urile/partițiile hard discului în categoria corespunzătoare. Pentru a salva baza de date separat de salvarea permanentă pe care o face DriveScan poți exporta baza de date sub forma unui fișier.

II. Adăugarea unui volum nou în baza de date + setările programului

Înainte de a adăuga un volum nou ca de obicei să vedem ce fel de setări ne oferă DriveScan Plus. Configurarea se face din meniul de la *View*. Aici, întâlnim în prima fază opțiunea de afișare (view) care ne permite să setăm cum vor fi afișate fișierele/directoarele: cu simboluri mari, mici, sub formă de listă sau detaliat. În următorul sub-meniu (Sort), poți seta ordinea în care să fie sortată baza de date: după numele fișierului, după mărime, după dată, după extensie, și după nota explicativă. Sub-meniul *files and folders properties* (se poate activa și cu combinația de taste Ctrl + E) are rolul de a afișa proprietățile directorilor sau fișierelor pe care te poziționezi cu cursorul.

În **Preferences - General**: poți seta în care director să fie creată baza de date, în interfața programului să se afișeze (sau nu) interfața cu rândurile ei complete și liniile de ghidare. - **Double-click**: poți seta să afișeze sau nu conținutul unui fișier zip fără al deschide într-un program dedicat. După dublu clic, conținutul fișierului zip poate fi temporar exportat imediat în directorul temp al programului DriveScan unde: se poate despacheta conținutul acestuia, să afișeze un dialog de interogare în cazul suprascrierii fișierelor existente, să șteargă fișierele din directorul temp (temporar) după ieșirea din program. - **Other**: prezentarea notei explicative: să afișeze

numărul volumului, să afișeze descrierea volumului, să nu afișeze nimic; altele: să pornească DriveScan odată cu pornirea sistemului de operare, să-l minimizeze în tray la părăsirea programului.

Scan Options: poți seta în ce mod să scaneze extensiile ZIP, MP3 și dacă să descarce de pe Internet numele pieselor audio de pe CD-uri.

Adăugarea unui nou volum se face din meniul *Medium>Scan*, iar la apariția primei ferestre de dialog poți selecta partiția sau CD/DVD-ul care vrei să fie adăugat, după care în următoarea fereastră poți seta în care categorie să se adauge volumul care va fi scanat, din nou aici poți seta opțiunile de scanare, și în ultima fereastră poți adăuga notițe/comentarii respectivului volum, după care începe scanarea propriuzisă.

III. Căutarea unui fișier sau director în baza de date

Căutarea se poate face din meniul de la *Medium>Search* sau F3 sau printr-un simplu clic pe iconul în formă de lupă din a doua bară.

Motorul de căutare al lui DriveScan este simplu, astfel putând căuta după: numele fișierelor, directorilor, iar modul extins mai poate căuta după: nota explicativă, numele volumelor, descrierea volumelor, sau poate căuta în fișierele zip.

De asemenea, mai poate căuta un anumit fișier cu o anumită mărime specificată de utilizator.

IV. Securizarea bazei de date

DriveScan Plus nu include nici o posibilitate de securizare a bazelor de date, în consecință baza ta de date este vulnerabilă. Singura protecție pe care o poți aplica este să o arhivezi cu parolă și să o depozitezi pe un disc optic care nu poate fi accesat de către oricine.

INFORMAȚII GENERALE

Preț: 9,90 USD

Contact: www.diginvent.com/drivescan

Haxial Disk Catalog v1.3

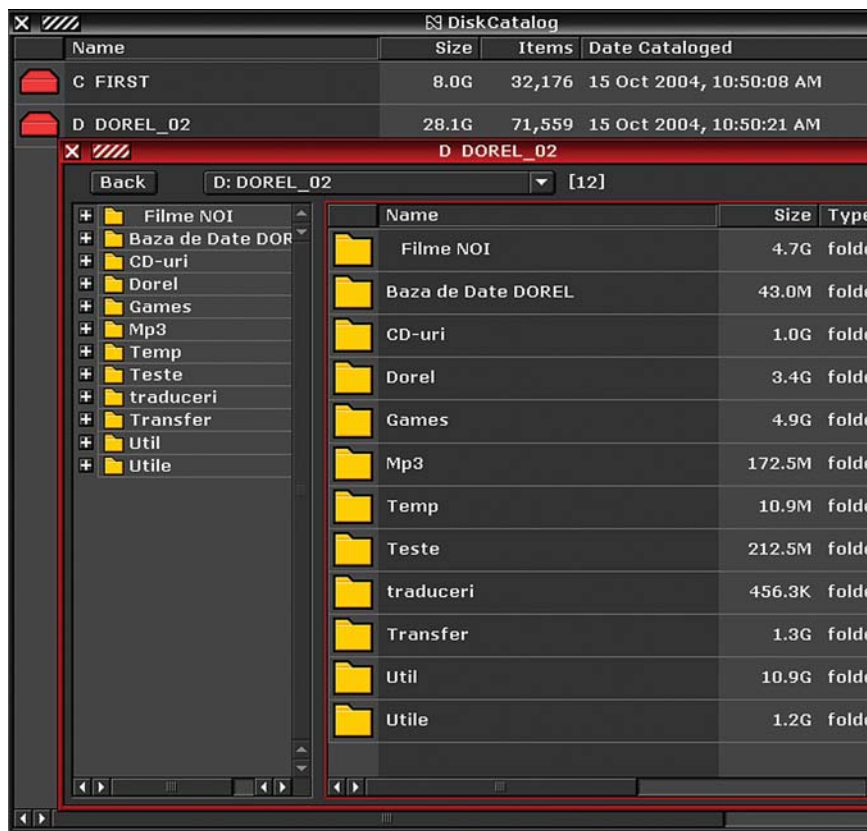

Cu un design revoluționar Haxial Disk Catalog îți conferă o plăcere nemaiîntâlnită în momentul utilizării! Pe lângă faptul că adaugă extrem de repede un volum în catalog, Haxial Disk Catalog caută ceea ce dorești, imediat. Este ușor de utilizat și oricând dorești poți să îi schimbi interfața cu una pe gustul tău.

I. Crearea bazei de date

Practic nu poți crea o bază de date, însă fiecare volum adăugat este stocat într-un

fișier separat pe care îl poți exporta ca și text dacă dorești să-l vizualizeze altcineva care nu dispune de acest program. Fișierul în care stochează date despre volumul adăugat se poate salva și într-un alt director, pentru a fi sigur că baza ta de date nu va fi ștearsă de cineva!

II. Adăugarea unui volum nou în baza de date + setările programului

Înainte de adăugarea unui volum nou, ca

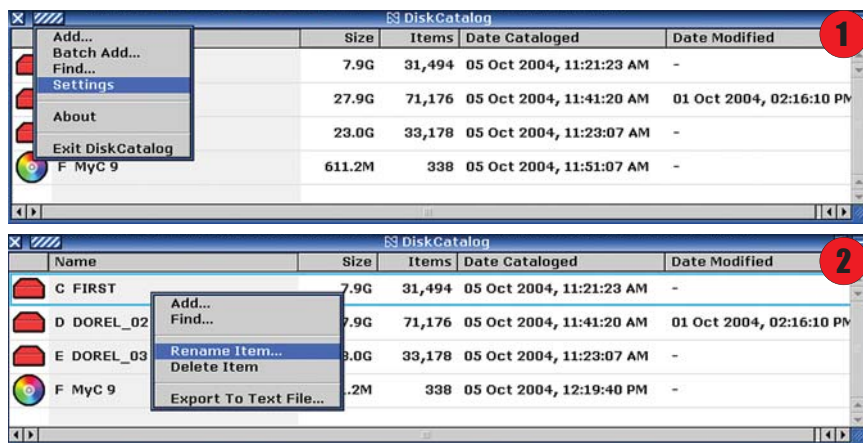

de obicei, să vedem ce fel de setări ne oferă Haxial Disk Catalog. Setările se găsesc în meniu la *settings* (vezi imaginea 1 din partea de jos a imaginii).

Aici nu o să găsești mare lucru, practic îi lipsesc multe lui Haxial Disk Catalog, însă cu toate acestea nu le vei simți lipsa! Deci în meniul *settings* poți seta: fontul cu care să fie afișat numele volumelor și poți selecta aspectul interfeței dintr-o listă de 16 skin-uri. Redenumirea unui volum se face prin apăsarea butonului în dreapta al mouseului și selectarea "Rename Item". (Vezi imaginea 2). De asemenea, ștergerea unui volum se face tot din acest sub-meniu ("Delete Item").

Adăugarea unui nou volum se face din meniu de la *Add*. Există și o a doua posibilitate de a adăuga volume, fiind special creată pentru CD sau DVD-uri. Ea se numește *Batch Add* și adaugă automat un nou volum când detectează în unitatea optică un nou CD sau DVD.

III. Căutarea unui fișier sau director în baza de date

Motorul de căutare găsește instantaneu ceea ce cauți și îl poți porni din meniu, de la *Find*. De asemenea, poți căuta și într-un singur volum prin apăsarea butonului drept de la mouse, pe volumul dorit din interfața programului. Motorul poate căuta după mărirea fișierului, data la care a fost creat sau modificat, sau dacă acesta conține o frază specificată de utilizator.

IV. Securizarea bazei de date

Haxial Disk Catalog nu include nici o posibilitate de securizare a bazelor de date, în consecință baza ta de date este vulnerabilă. Singura protecție pe care o poți aplica este să o arhivezi cu parolă și să o depozitezi pe un disc optic care nu poate fi accesat de către oricine.

INFORMAȚII GENERALE

Preț: 20 USD

Contact: www.haxial.com

Super Cat 4.4

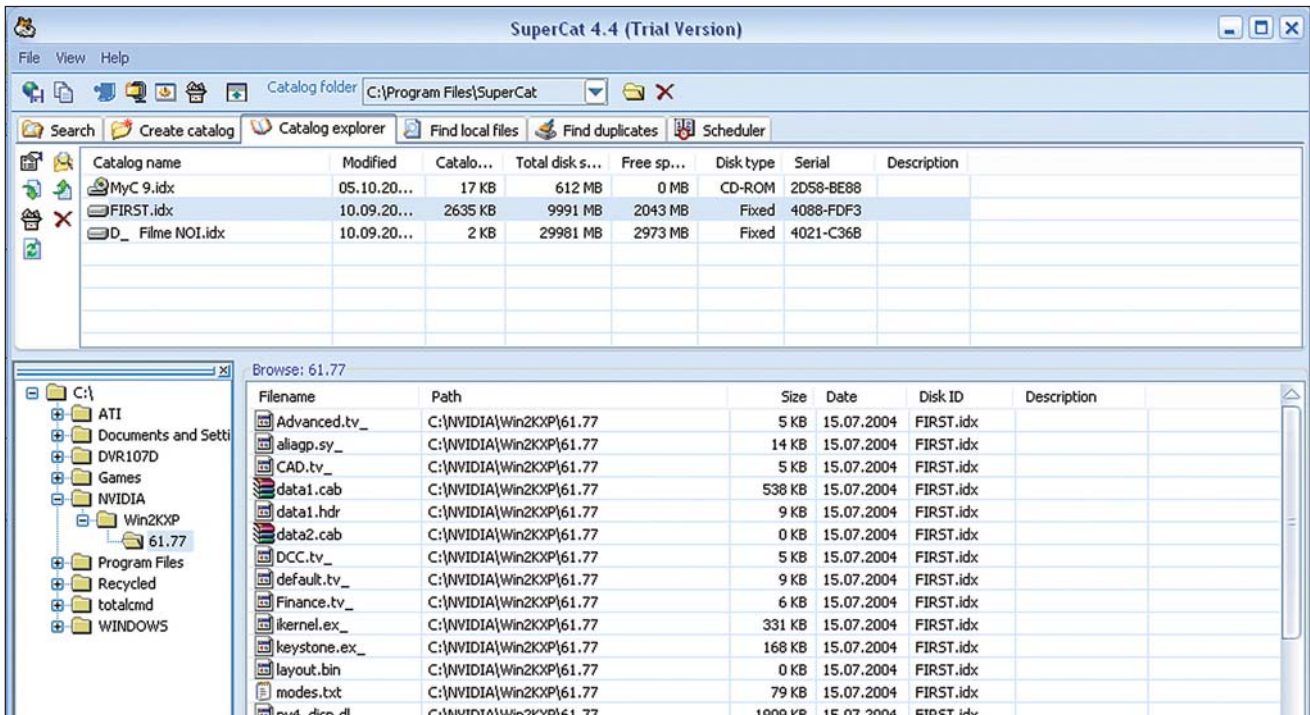

Super Cat are o interfață compactă în care găsești imediat tot ce îți trebuie. Interfața nu este plăcută, însă este suficient de utilă încât să îți creezi o bază de date și să o gestionezi după bunul plac.

I. Crearea bazei de date

În Super Cat nu poți crea o bază de date într-un fișier anume unde să adaugi anumite volume sau să personalizezi respectiva bază de date! Cei care au conceput acest program au considerat ca volumele să se numească catalog, așa că nu trebuie să confundăm "catalog" cu "volum". Practic, când adaugi un nou volum, Super Cat îl salvează automat pe acesta sub forma unui fișier cu extensia idx., pe care îl poți copia la prietenii, pentru ca aceștia să poată avea acces la baza ta de date.

II. Adăugarea unui volum nou în baza de date + setările programului

Înainte de a adăuga un volum nou, să vedem ce fel de setări ne oferă Super Cat. Configurațiile sau diversele setări se pot face din meniul de la *File > Options* sau direct cu ajutorul tastei F8. În tabul **General** poți seta să adauge Super Cat-ul în meniul pop-up al Explorer-ului, la minimizare să

fie afișat în Tray, să salveze poziția ferestrei, să folosească un utilitar intern de despachetare al fișierelor zip, să confirme ștergerea fișierelor, să afișeze conținutul fișierelor de tip arhivă, să renunțe căutarea după ce a găsit x fișiere cu numele căutat (unde x are valoare de la 10 la 9999), afișeze ultimele x căutări efectuate în motorul de căutare (unde x are valoare de la 1 la 30).

În tabul **Display** poți seta să afișeze mărimea fișierelor în KB, să afișeze icoanele implicite, să schimbi fontul și mărimea acestuia, să schimbi culoarea de afișare a fișierelor comprimate etc.

În tabul **Autocomments and Checksums** poți seta să fie inserate comentarii automat fișierelor cu extensia: zip, tif, jpg, psd, mpg, exe, dll etc. În meniul view din prima bară, poți seta să afișeze: linii de ghid, toolbar-ul, icoane etc.

Adăugarea unui nou volum se face din tabul **Create catalog**, de unde în navigatorul programului poți selecta unitatea optică sau partiția ce urmează să fie adăugată. Înainte de a începe adăugarea noului volum poți exclude adăugarea anumitor fișiere cu extensii (zip, exe, jpg, tif etc.), să incluzi sau nu sub-directoarele etc. Pentru a începe adăugarea trebuie apăsat butonul **Catalog**.

III. Căutarea unui fișier sau director în baza de date

Motorul de căutare se găsește în tabul **Search**. El poate căuta după: tipul discului (CD-ROM, partiție etc.), descrierea fișierului, locație, etc. De asemenea, poate căuta și numai într-un anumit volum, poate sorta lista în ordine alfabetică sau, după caz, poți să alegi sau nu să afișeze numai direcțiile găsite. Pe lângă căutarea tradițională în baza de date, Super Cat mai poate căuta pe partițiile locale și fișierele-duplicate.

IV. Securizarea bazei de date

Super Cat nu include nici o posibilitate de securizare a bazelor de date, în consecință baza ta de date este vulnerabilă. Singura protecție pe care o poți aplica este să o arhivezi cu parolă și să o depozitezi pe un disc optic care nu poate fi accesat de către oricine.

INFORMAȚII GENERALE

Preț: 29 USD

Contact: www.no-nonsense-software.com

WhereIsIt ? 3.62

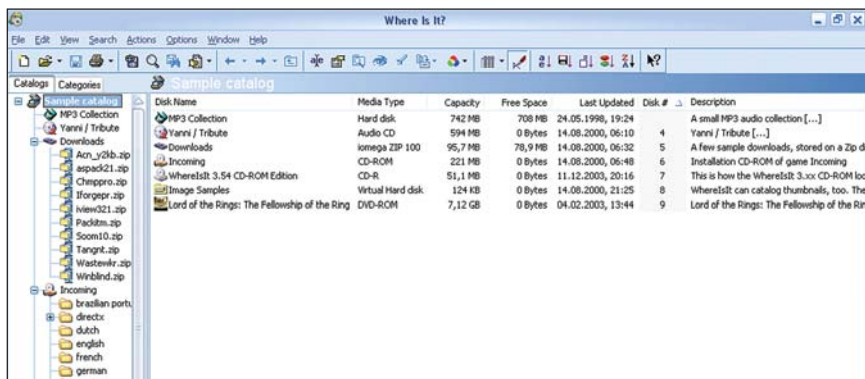

WhereIsIt este după părerea mea cel mai uzual program din această categorie (care se folosește pentru crearea și gestionarea bazelor de date). Eu îl folosesc din 1998 dacă îmi aduc bine aminte, chiar dinainte?!? Programul este bine structurat, are un aspect obișnuit la prima vedere, însă este ideal pentru a-ți crea o bază de date și a o gestiona ca la carte.

I. Crearea bazei de date

Crearea bazei de date se face din meniul principal de la *File>New Catalog* (sau **Ctrl + N**). WhereIsIt nu are limită de creare de cataloage (baze de date). Poți să creezi câte dorești, pentru că fiecare bază de date este de fapt un fișier cu extensia *ctf* creat de WhereIsIt. De asemenea, poți crea baze de date șablon sau o bază de date personalizată.

II. Adăugarea unui volum nou în baza de date + setările programului

Iată ce setări ne oferă WhereIsIt: în prima linie se găsește meniul **Options** care se împarte în alte cinci sub-meniuri: **General Settings**, **User Interface Setup**, **File List Settings**, **Disk Image Settings** și **Description Settings**, iar pentru cei care nu doresc să se complice prea mult cu setările există și o opțiune Wizard rapidă, care se efectuează în zece pași. În **General Settings (General)** poți seta să afișeze sau nu logo-ul WhereIsIt la pornirea programului, sfaturi la pornirea WhereIsIt-ului, ultimele baze de date deschise (poate afișa minim 4 sau maxim 16 catalog-uri), sau să minimizeze programul în tray când nu este utilizat etc. În **General Settings (Catalogs)** poți seta să fie deschise automat ultimele baze de date

utilizate sau bazele de date specificate de utilizator sau să nu se deschidă nici o bază de date, să se creeze back-up într-un director specificat de utilizator, să se salveze automat baza de date la x minute (unde x poate lua o valoare de la 2 la 240). În **General Settings (External programs)** poți seta să folosească Notepad-ul pentru vizualizarea fișierelor text, sau programul integrat în WhereIsIt pentru vizualizare, să folosească un alt program în locul Explorerului din Windows, să folosească pentru scanarea fișierelor un antivirus specificat de către utilizator. În **General Settings (Temporary files)** poți seta directorul în care să se stocheze fișierele temporare, care opțional pot fi șterse la ieșirea din program sau poți fi interogată de program dacă să ștergă sau nu. În **User Interface Setup** poți seta: limba în care să se afișeze meniul, viteza de afișare a descrierii și timpul de afișare a acesteia, de la 0 până la 15 secunde, să afișeze bara de stare, poți modifica bara cu instrumente, tipul fontului cu care să se afișeze în fereastra programului, poți schimba culorile de afișare a dispozitivelor etc. În **File List Settings (File Lists)** poți seta cum să fie afișate fișierele, directoroarele, cum să fie sortate acestea, să ascundă anumite extensii, să permită directoroarelor extensie etc. În **File List Settings (Double-clicking)** poți seta: rolul dublului clic, rolul clicului și ce fel de comenzi să fie executate în momentul în care apeși concomitent tasta **Alt + dublu clic**, (de exemplu: poate lansa în execuție un fișier, poate vizualiza respectivul fișier, poate localiza respectivul fișier/director în baza de date etc.). În **Disk Image Settings** poți seta: să re-afișeze dialogul de adăugare a unui nou volum după înregistrarea unuia în baza de date, să ejecteze discul optic după ce a fost adăugat ca volum în baza de date, să ignore

adăugarea fișierelor sau directoroarelor specificare de utilizator, să includă sau nu conținutul fișierelor arhivate cu extensia *x* (unde *x* include toate extensiile de tip arhivă specificate de utilizator) etc. În **Description Settings** poți seta: pentru care extensii de fișiere să citească sau nu descrierea acestora etc.

Adăugarea și actualizarea unui (nou) volum se face din meniul de la *Edit>Add/Update*



Disk Image (sau **Ctrl + D**) sau de la iconul specific din a doua bara a meniului.

În dialogul de adăugare mai poți seta: să scaneze conținutul fișierelor arhivate, să salveze noul conținut al catalogului după scanarea volumului, să ejecteze discul optic scanat etc.

III. Căutarea unui fișier sau director în baza de date

Motorul de căutare se găsește în meniul *Search>Search for Item* sau **Ctrl + F** sau **F3** sau prin simpla apăsare a iconei în formă de lupă din a doua bară a programului. Motorul poate căuta după: atributele fișierului, descrierea fișierului, mărimea fișierului, data fișierului, categoria în care este inclus etc.

De asemenea, tot în acest meniu poți căuta, fișiere sau directoare duble (asemenea), sau poți compara două cataloage între ele.

IV. Securizarea bazei de date

Securizarea bazei de date se poate face din meniul de la **Actions>Proprieties**. Aici există o iconă de forma unui lacăt care se află în partea de sus dreapta a ferestrei. Limitarea accesului la baza de date poate fi de două feluri: doar pentru citire, și fără nici un acces. Această restricționare se face foarte simplu prin introducerea unei parole care va fi cerută de fiecare dată când se deschide baza de date.

INFORMAȚII GENERALE

Preț: 39,95 USD

Contact: www.wheredit-soft.com

Wincatalog Standard v. 1.06

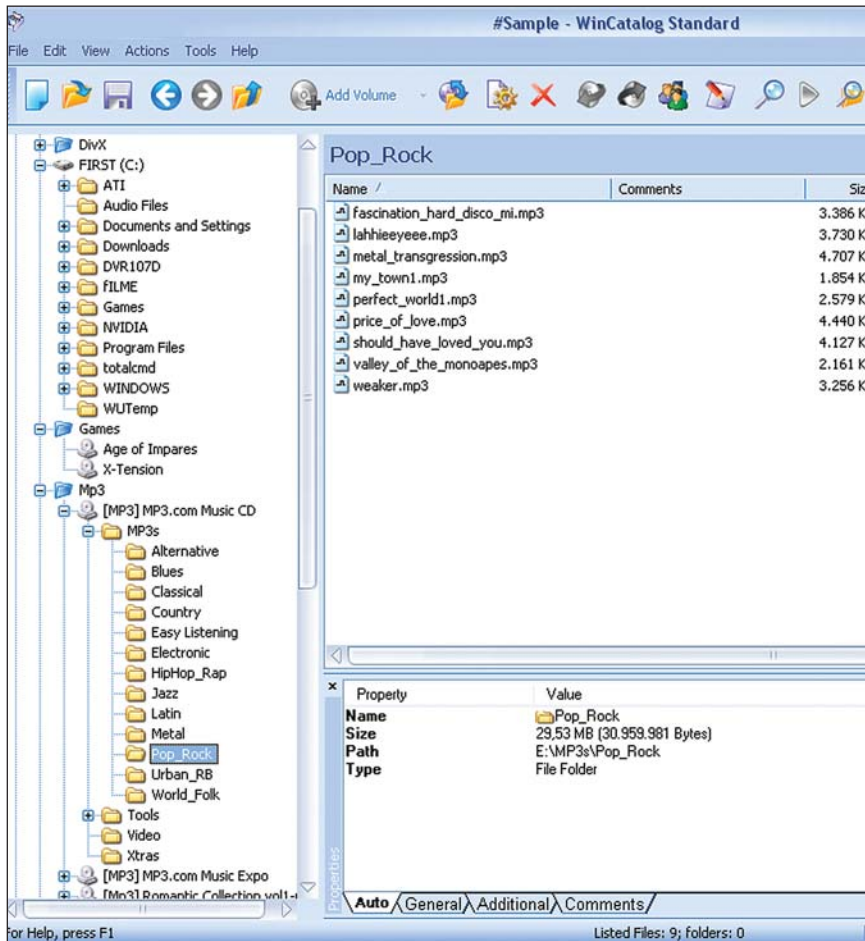

Wincatalog copiază fidel Explorer-ul și motorul de căutare din Windows. Seamănă așa de bine încât le poți confunda, dacă nu ești atent! Programul este ușor de utilizat și este suficient pentru administrarea unei baze de date.

I. Crearea bazei de date

Crearea bazei de date se face din meniul principal de la *File>New* (sau *Ctrl + N*). Fiecare catalog se poate salva ca și fișier cu extensia *.wca*. Fiecare bază de date creată cuprinde trei categorii: *My Collection*, *My Contacts* și *My Keywords*. Fiecare categorie se poate personaliza după bunul plac. De asemenea, redenumirea categoriei se poate face cu ajutorul tastei *F2* sau cu butonul 2 al mouse-ului și clic pe *Rename*.

II. Adăugarea unui volum nou în baza de date + setările programului

Înainte de a adăuga un volum nou, te

invitam să studiem setările pe care ni le oferă *WhereIsIt*. Setările principale se găsesc la *Tools>Options*, sau iconul în formă de roțiță zimțată de pe bara a doua a ferestrei principale. Aici sub-meniurile se găsesc sub formă de tab-uri. Primul tab este **General** în care poți seta ca iconurile afișate să aibă dimensiune mare, să afișeze liniile de ghidaj, să afișeze locația fișierului/directorului în linia de stare, iar funcția dublu clic să aibă rol de: afișare a proprietăților respectivului director/fișier, să deschidă fișierul cu programul asociat lui sau să-l deschidă în Explorer. În tabul **Scanning** poți seta: să extragă descrierile fișierelor mp3, html etc., să scaneze numai directoroarele, să scaneze conținutul fișierelor arhivate ZIP și RAR, să salveze automat după scanare volumul adăugat, să ejecteze discul optic după scanare, să te atenționeze sonor când a terminat de scanat, etc. În tabul **Audio CD** poți seta: serverul CDDb, de pe care să copieze descrierile pieselor de pe CD-ul audio. În tabul **Additional** poți seta: să deschidă automat ultimul catalog

utilizat și să compreseze fișierul bazei de date.

Adăugarea unui nou volum se face din meniul *Edit>Add volume* (sau cu tasta *F11*). Pe lângă clasică adăugare a unui volum, mai poți adăuga separat în baza de date: un director, un director virtual, un fișier etc. Pentru a actualiza un volum mai vechi trebuie să selectezi volumul dorit și să accesezi din meniul *Edit>Update*. În dialogul de adăugare mai poți seta aceleași opțiuni care se găsesc în *Tools>Options* tabul *Scanning*.

III. Căutarea unui fișier sau director în baza de date

Motorul de căutare se găsește în meniul *Tools>Search* sau tasta *F3* sau prin simpla apăsare a iconului în formă de lupă din a doua bară a programului. Căutarea se poate face după: mărimea fișierului, data fișierului, după comentariul fișierului. Motorul mai poate căuta fișiere sau directoare duble, și de asemenea poate căuta în toată baza de date sau numai într-un volum specificat de utilizator.

IV. Securizarea bazei de date

Wincatalog Standard nu include nici o posibilitate de securizare a bazelor de date, în consecință baza ta de date este vulnerabilă. Singura protecție pe care o poți aplica este să o arhivezi cu parolă și să o depozitezi pe un disc optic care nu poate fi accesat de către oricine. ■

Dorel Puchianu jr.
dorel@myc.ro

NOTĂ: toate programele prezentate în acest articol se găsesc pe CD-urile revistei! Pentru întrebări suplimentare și răspunsuri, aștept să-mi scrieți pe adresa de e-mail de mai sus.

INFORMAȚII GENERALE

Preț: 29,95 USD

Contact: www.wincatalog.com



un plus de wwwiteză

Squid

Multă lume a auzit de servere proxy, dar sunt puțini care înțeleg ce sunt acestea și care este utilitatea lor într-o rețea. Există mii de programele de tot felul care suplinesc câteva din caracteristicile unui proxy profesional, oferind în schimb interfețe arătoase și diferite servicii, de multe ori nefolositoare. Culmea este că multe din aceste programe costă bani și serviciile pe care le oferă sunt de o calitate îndoielnică. Eu aș vrea să vorbim despre un proxy server care nu intră în această categorie, un program profesional care îndeplinește exact sarcina pentru care a fost creat.

Squid, pe numele său complet (Squid HTTP Caching Proxy Daemon), e un cache proxy server foarte utilizat la scară mondială, în special pe platformele UNIX, Linux sau Free BSD. Serverul funcționează ca un proxy cache, inițiind un proces care primește cereri de la clienți, în acest caz browsere, și le trimite spre serverul specificat. Când obiectele cerute ajung la destinație, sunt păstrate ca și copii într-un cache virtual pe disc, sub forma unor fișiere log. Când un client apelează un sit deja vizitat, obiectele obținute vor fi acelea stocate de Squid în memorie, ceea ce mărește foarte mult viteza de accesare a unor situri folosite des. În cazul unei rețele mai mari de calculatoare, toți utilizatorii vor beneficia de multe avantaje, economisind astfel, transfer, lățime de bandă și timp. De exem-

plu, dacă avem o rețea de 100 de calculatoare care sunt conectate la Internet și beneficiază de serviciile Squid, iar un singur utilizator accesează domeniul www.google.com, imaginile și informațiile obținute vor fi stocate în cache, astfel încât, în momentul când ceilalți utilizatori conectați la aceeași rețea vor accesa acel sit, nu vor mai aștepta datele de pe serverul Google, ci vor accesa în realitate calculatorul din camera alăturată.

Squid nu este un server proxy tradițional. El intermediază doar între conexiuni

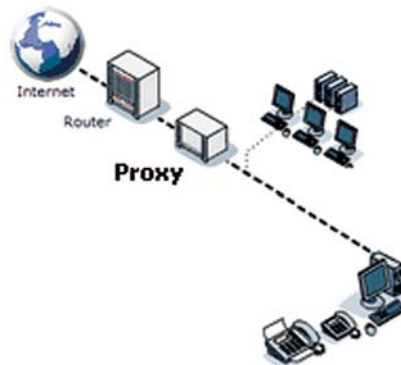

HTTP. Suportă deasemenea alte protocoale, cum ar fi FTP, Gopher, SSL și WAIS, dar nu oferă suport pentru Real Audio, news, sau videoconferințe, lucru care e lesne de înțeles, din moment ce aceste tipuri de informații se modifică foarte repede. Totuși Squid oferă suport pentru UDP, dar numai pentru interconexiuni cu alte rezerve de

cache, astfel că multe programe de multimedia nu vor funcționa on line dacă Squid e instalat.

Squid și securitatea

Squid poate fi folosit împreună cu un firewall pentru a opri accesul spre exterior fără permisiunea serverului. Firewall-ul respinge toate cererile clienților exceptând acelea care au permisiunea Squid. Toate conexiunile la internet se vor face astfel prin proxy. Dacă în configurarea firewall-ului este inclus un DMZ (Demilitarized Zone), setați proxy-ul acolo. În acest caz, este important ca toate computerele din DMZ să trimită fișierele log spre hosts în interiorul rețelei securizate.

Cache Multiplu

Unele proxy-uri pot fi configurate în așa fel încât să poată interschimba obiecte, reducând astfel nevoia de resurse și măbind posibilitatea găsirii unui obiect chiar în cadrul rețelei interne. Squid poate crea ierarhii de cache, ceea ce înseamnă că poate face legături cu alte servere pe care rulează, poate transmite cereri pentru obiecte către acestea sau un server principal. Poate primi obiecte din alte fișiere cache, aflate în rețeaua locală sau direct de la sursă. Alegerea unei topologii adecvate pentru

ierarhia cache este foarte importantă, deoarece aceasta poate să mărească sau să scadă traficul generat în rețea. De exemplu, într-o rețea foarte vastă, este posibil să configurăm un server proxy pentru fiecare sub-rețea și să-l conectăm la un proxy principal, legat la rândul său la proxy-ul furnizorului de servicii (ISP). Toată această legătură e controlată de ICP (Internet Cache Protocol) care rulează deasupra protocolului UDP. Transferul de date între mai multe fișiere cache e manevrat de HTTP, la rândul său bazat pe protocolul TCP.

Pentru a găsi cea mai bună sursă de unde să ia obiectele, un cache va trimite o cerere ICP către toate serverele învecinate. Acestea vor răspunde cu un cod special numit HIT în cazul în care obiectul este găsit, sau MISS dacă obiectul lipsește. Dacă se primesc mai multe HIT-uri, serverul proxy va decide de unde să copieze, acest lucru depinzând de mai mulți factori, cum ar fi viteza răspunsului primit sau care server este mai apropiat. Dacă nici unul din serverele învecinate nu trimite un răspuns satisfăcător, Squid va contacta serverul principal.

Caching în cazul obiectelor

Evident, nu toate obiectele de pe Internet sunt statice. Există o mulțime de pagini web generate cu CGI, contoare pentru numărul de vizitatori și documente care conțin encryptare SSL. Obiectele de acest gen nu sunt reținute în cache, deoarece se vor modifica de fiecare dată când sunt accesate. Se naște astfel întrebarea referitoare la cât de mult ar trebui să rămână un obiect în cache. Pentru a determina acest lucru fiecărui obiect i se alocă un anumit statut. Squid determină statutul fiecărui obiect prin adăugarea unei titlaturii cum ar fi "Last modified" sau "Expires" și data corespunzătoare. Alte titlaturi care specifică faptul că un obiect nu trebuie reținut în cache sunt de asemenea folosite. Obiectele din cache sunt înlocuite în mod normal, din cauza spațiului limitat pe hard disk, folosind algoritmi ca LRU (Last Recently Used). Acesta consistă în înlocuirea obiectelor care sunt accesate mai rar.

Cerințe de sistem

Cel mai important lucru este stabilirea plafonului maxim de solicitare a sistemului. Dacă ai dubii în acest sens este mai bine să supraestimezi cerințele, deoarece dacă

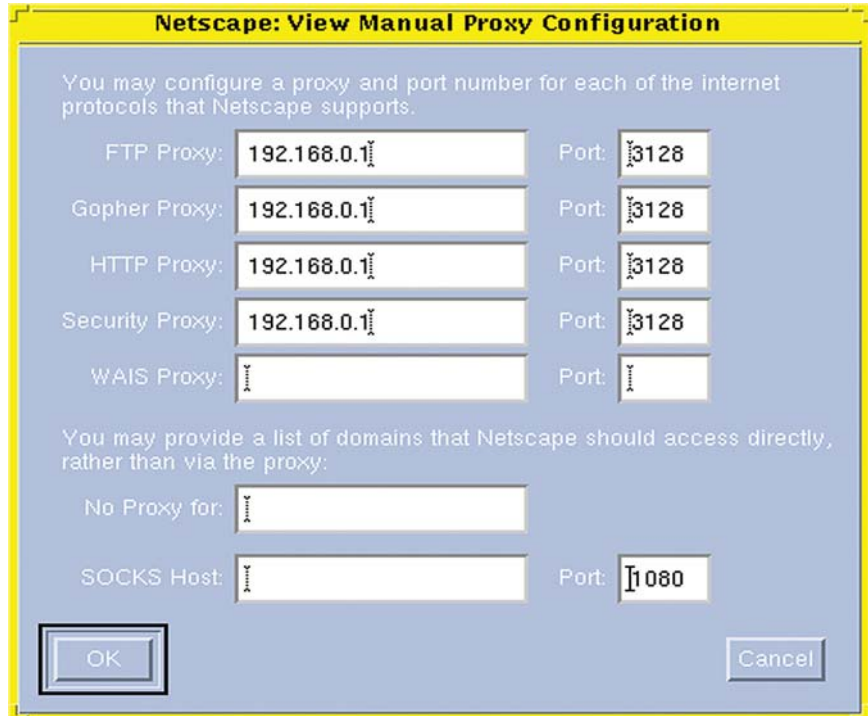

Configurarea unui proxy în browserul Netscape

Squid lucrează aproape de limitele maxime pot apărea pierderi în calitatea serviciilor. Viteza joacă un rol important în procesul de caching. La hard disk îi revine parametrul descris ca "random seek time", măsurat în milisecunde. Cu cât căutarea este mai scurtă, deci viteza hard discului mai mare cu atât mai bine. O posibilitate este să ne folosim de mai multe discuri dublate prin RAID.

Dimensiunea memoriei cache

Aceasta depinde de mai mulți factori. Cu cât valoarea este mai mare cu atât ai mai multe posibilități de a găsi informația pe care o cauți memorată în cache.

Deoarece Squid citește și scrie în general părți mici de date de pe disc, timpul de accesare este la fel de important ca și mărimea memoriei cache. Discurile cu viteze mari, de exemplu cele cu 7200 sau 10000 de rotații pe minut sunt de preferat.

Cantitatea de RAM

Lucrurile sunt simple: deoarece Squid se folosește în special de RAM pentru a păstra memoria cache, iar accesul memoriei RAM se face mult mai rapid decât accesul datelor de pe un disc, cantitatea de RAM trebuie să fie cât mai mare. Pentru un server care deservește o companie sau o instituție cu

mai multe computere valoarea minimă este de 512 MB.

CPU

Squid nu este un program care are nevoie de un procesor rapid, de aceea nu există limite inferioare pentru această categorie de hardware. Pentru creșterea eficienței, cum am precizat și mai sus, ai nevoie doar de niște discuri rapide și multă memorie RAM.

Instalare

Squid este încorporat în majoritatea distribuțiilor Linux, de aceea poate fi instalat, deinstalat, updatat cu ușurință. Dacă distribuția ta nu conține Squid sau vrei tu să fii șeful sistemului tău, iată cum trebuie să faci:

Trebuie să downloadezi o arhivă de tipul "squid-x.y.z-src.tar.gz" (ex. squid-2.5.STABLE4.tar.gz) de la www.squid-cache.org sau de pe situl FTP.

Acestea sunt comenzile de instalare:

```
tar xzf squid-2.5.STABLE4.tar.gz
cd squid-2.5.STABLE4
./configure
make
make install
```

Pentru a compila Squid vei avea nevoie



de un compilator ANSI C, integrat în toate distribuțiile de Linux și alte sisteme de operare bazate pe UNIX moderne. Pe lângă acestea vei avea nevoie de Perl instalat pe sistemul tău.

Pentru a face un upgrade, ai nevoie de un patch. De exemplu, dacă vrei să faci un upgrade de la squid-1.1.10 la squid-1.1.11, scrie următoarele comenzi:

```
cd squid-2.5.STABLE3
mkdir ../squid-
2.5.STABLE4
find . -depth -print
| cpio -pdv ../squid-1.1.11
cd ../squid-1.1.11
patch -p1 < /tmp/squid-
2.5.STABLE3-STABLE4.diff
sau următoarele:
cp -r1 squid-2.5.STABLE3
squid-2.5.STABLE4
cd squid-2.5.STABLE4
zcat /tmp/squid-
2.5.STABLE3-STABLE4.diff.gz |
patch -p1
```

După ce ai aplicat patch-ul trebuie să refaci Squid ca în cazul unei instalări:

```
make distclean
./configure ...
make
make install
```

Nu uita că acesta e doar un exemplu și înlocuiește datele menționate mai sus cu cele aferente sistemului tău!

Pornește Squid

Dacă Internetul îți merge, rețeaua ți-e configurată și Squid a fost instalat fără erori, tot ce trebuie să faci este să deschizi o consolă și să tastezi "rcsquid start" pentru a porni programul. Pentru a opri Squid tastează "rcsquid stop". Cu "rcsquid status" vezi dacă Squid funcționează corect.

Fișierul de configurare "squid.conf"

Squid.conf definește configurația

serverului. Acest fișier conține toate informațiile de care ai nevoie pentru a configura porturile HTTP, ICP, cererile și răspunsurile, informații despre accesul prin firewall, fișierele log și multe alte informații utile. După instalare vei găsi acest fișier în /etc/squid/squid.conf. Squid.conf este un fișier de configurare, dar și un manual pentru începători și nu numai, fiecare opțiune fiind explicată foarte amănunțit. Pentru a porni Squid pentru prima oară nu este nevoie să modifici acest fișier, dar în această fază toate cererile venind de la clienți externi vor fi respinse. Proxi-ul trebuie să fie configurat în browsere, pentru portul 3128 care este standard sau 8080, de asemenea un port foarte des folosit. Pentru informații suplimentare citește documentația de pe situl oficial Squid - www.squid-cache.org.

Configurarea unui proxy transparent

Modul normal în care se lucrează cu un proxy server este următorul: browserul trimite cereri spre un anumit port pre-configurat, iar proxy-ul asigură primirea obiectelor cerute, indiferent dacă acestea se află sau nu în cache. Când lucrezi într-o rețea, pot apărea diverse situații, de aceea este necesar să aplici unele reguli:

Din motive de securitate, e recomandat ca toți clienții să folosească un proxy pentru a naviga Internetul.

Toți clienții să folosească un proxy, indiferent dacă ei sunt sau nu conștienți de acest fapt.

Chiar dacă proxy-ul este mutat în rețea, clienții existenți trebuie să-și păstreze configurația inițială.

În toate aceste cazuri, se folosește un proxy transparent. Principiul este foarte simplu: proxy-ul interceptează și răspunde la cererile browserelor, în așa fel încât acestea primesc obiectele cerute fără să știe de unde provin acestea. Acest proces dă iluzia de transparentă, de unde și numele.

Configurarea kernelului

Prima dată, trebuie să te asiguri dacă ai suport pentru un proxy transparent, deoarece modulele kernelului se modifică de la o versiune la alta. Pentru a afla această informație vizitează (www.tldp.org/HOWTO/mini/TransparentProxy-3.html) sau, dacă folosești SuSE Linux, citește documentația aflată în /usr/share/

doc/howto/en/html/mini/TransparentProxy-3.html

Opțiuni de configurare în /etc/squid/squid.conf

Opțiunile de activare a unui proxy transparent în squid.conf sunt:

```
" httpd_accel_host virtual
" httpd_accel_port 80 # portul
serverului HTTP
" httpd_accel_with_proxy on
" httpd_accel_uses_host_header on
```

Squid și alte programe

Squid poate interacționa cu diverse programe pentru configurare și întreținere. În exemplele următoare vom vedea trei dintre ele: *cachemgr.cgi*, care te poate ajuta să decizi valoarea memoriei folosită pentru a menține obiecte în cache, *squidGuard*, care filtrează paginile web și *Calamaris*, un program care creează rapoarte referitoare la funcționarea serverului.

cachemgr.cgi

Cache managerul (*cachemgr.cgi*) e un utilitar CGI folosit pentru a obține statistici despre memoria utilizată de procesul Squid. Oferă de asemenea o metodă convenabilă pentru managementul memoriei cache și suport pentru vizualizarea statisticilor fără conectarea la server.

squidGuard

SquidGuard e un filtru, redirector și controller de acces pentru Squid. Îți oferă posibilitatea de a defini reguli pentru acces multiplu cu restricții diferite pentru grupuri de utilizatori cu acces la un cache Squid.

Generare de statistici cache cu Calamaris

Calamaris e un script Perl folosit pentru a genera rapoarte și statistici ale activității serverului în format ASCII sau HTML. Lucrează cu fișierele log ale serverului Squid. Pagina oficială a lui Calamaris este <http://Calamaris.Cord.de/> ■

Darius Martin
contact@myc.ro

Tehnologii Tendințe **Tentații**

T3

CELE MAI DURE
TESTE COMPARATIVE

CEA MAI CITITĂ
REVISTĂ DE
GADGETURI
DIN LUME



+ CELE MAI ȘIGURE
EVALUĂRI
HI-FI CHOICE

DOSARELE HIFI



Unii dintre noi nu se opresc să-și supratacteze doar procesorul sistemului și memoria, ci vor și mai multă performanță! Astfel, însăși sistemul de operare Windows XP se mai poate tuning-a, supratacta, oricum i-am spune tot despre o "forțare" ar fi vorba. Aici însă nu e ca și cum ți-ai supratacta procesorul și ar trebui să îți achiziționezi un cooler mai bun, ci trebuie să știi care programe sunt create special pentru a-ți îmbunătăți performanța sistemului. De aceea, în acest număr am să prezint un program mai des utilizat pentru îmbunătățirea funcționării Windows-ului XP fie el PRO sau HOME edition. În

numărul viitor, am să prezint WinBoost, un program cu opțiuni pe gustul fiecăruia!

TuneXP 1.5

Este un program ușor de utilizat, fără prea multe setări, TuneXP acoperă toate opțiunile principale care îți fac Windows-ul XP să ruleze mai rapid și mai stabil. Atenție! Programul nu vă rezolvă problemele sistemului de operare cauzate de programe fantomă sau ale unor setări făcute în necunoștință de cauză! După cum spuneam, acesta ajută sistemul de operare să funcționeze mai ordonat și mai bine

decât până acum. Programul este gratuit, și a fost inclus pe CD-ul nr.9/2004 al revistei noastre, însă la cererea ta vom include o eventuală versiune viitoare pe CD-urile revistei. Programul TuneXP 1.5 a fost testat la noi în redacție pe diverse configurații și a funcționat fără nici o eroare încât nu a cauzat nici un fel de probleme pe o perioadă destul de îndelungată. Totuși, nu ne putem asuma răspunderea în cazul în care prin instalarea acestuia vei fi păgubit în vreun fel! Interfața programului TuneXP 1.5 este simplă, aici vei găsi un meniu în care poți seta sau nu respectivele opțiuni de tuning care consideri că îți vor

îmbunătăți performanța sistemului de operare și nu numai.

În primul meniu "File" există opțiunea "Exit" care îți permite să părăsești programul.

În al doilea meniu ("Memory and file system") există mai multe opțiuni pe care le voi descrie în ordinea în care apar:

ACCELERATE DLL UNLOADING - opțiunea garantează ștergerea completă din memoria RAM a fișierelor DLL de fiecare dată când este nevoie. Activarea acestei opțiuni ar putea să îmbunătățească performanța în teste, ar fi posibil să încetinească aplicațiile mici instalate în sistemul de operare. "Accelerate DLL unloading" este recomandată pentru teste (benchmarking).

CLEAR PAGEFILE ON SHUTDOWN - opțiunea șterge pagefile-ul din sistem în momentul opririi calculatorului (shutdown). Opțiunea va încetini procedura de oprire a calculatorului, însă va accelera ulterior viteza de bootare, iar memoria virtuală a sistemului va avea un acces mai mic. Clear Pagefile On Shutdown nu este recomandată.

DISABLE PAGING EXECUTIVE - opțiunea dezalocă fișierele sistemului pe care Windows-ul încearcă să le încarce în swap. Datorită acestei opțiuni, ele vor fi încărcate în RAM. "Disable Paging Executive" utilizează puțină memorie, însă sistemul de operare va fi mai rapid și mult mai sensibil la comenzi. Această opțiune necesită 512 MB RAM sau chiar mai mult.

FASTER SHUTDOWN - opțiunea reduce viteza de oprire a calculatorului de la 20 de secunde la 5, astfel sistemul de operare se va opri de 4 ori mai repede. Faster Shutdown este recomandată pentru orice sistem.

FILE ALLOCATION SIZE TWEAK - opțiunea alterează mărimea alocată fișierului de memorie. Efectul nu este drastic, însă majoritatea persoanelor vor observa un răspuns ceva mai bun al Windows-ului la comenzi. File Allocation Size Tweak este recomandată pentru orice sistem.

OPTIMIZE PREFETCH - opțiunea optimizează modul de încărcare prealabilă a cache-ului și astfel aplicațiile se vor încărca mai repede, mai ales cele mari. Opțiunea este recomandată tuturor.

INCREASE NTFS PERFORMANCE - opțiunea dezalocă din toate fișierele "Last Access Stamp". Opțiunea îmbunătățește viteza hard discului, însă este recomandată celor care folosesc sistemul de fișiere NTFS.

IO PAGE LOCK LIMIT - opțiunea reduce mărimea alocată în memorie de swap-ul IO. Cu cât dispui de mai multă memorie cu atât poți seta o limită mai mare. IO Page Lock Limit îmbunătățește performanța generală a sistemului, în special când lucrezi cu aplicații mari; opțiunea este recomandată pentru orice tip de sistem.

CLEAR PREFETCH FOLDER - opțiunea golește toate directoarele de tip cache alocate de Windows. Această "curățare" este recomandabil să o efectuezi săptămânal pentru a îmbunătăți performanța per ansamblu a sistemului de operare.

DEFRAG BOOT FILES - opțiunea defragmentează rapid fișierele de boot. Îmbunătățind viteza de inițializare.

DISABLE ZIP FOLDERS - funcția dezinstalează capacitatea sistemului de operare de a manipula fișierele ZIP. Aceasta dezinstalează eliberează din resursele sistemului, însă dacă dorești să despachetezi/împachetezi trebuie să folosești o altă aplicație ca WinZIP sau WinRAR. Opțiunea este recomandată celor care și-au instalat o aplicație de împachetare/despachetare!

ULTRA-FAST BOOTING - Opțiunea mută fișierele de bootare la sfârșitul discului, după care îl defragmentează. Poate spori viteza de inițializare cu peste 300%. Opțiunea este recomandată tuturor.

În al treilea meniu Hardware poți să-ți îmbunătățești viteza sistemului la nivel hardware:

CD-BURNING - opțiunea dezactivează/activează capacitatea sistemului de operare de a scrie CD-uri. Dacă folosești alte programe de scriere a CD-urilor este recomandat să dezactivezi această opțiune pentru a salva resurse. Opțiunea este recomandată tuturor. Enable UDMA-66 - opțiunea activează funcția UltraDMA-66 a chipseturilor Intel; este recomandată tuturor celor care dispun de plăci de bază cu chipset Intel.

INCREASE CPU PRIORITY - opțiunea schimbă modul de operare al Windows-ului cu resursele microprocesorului. Aceasta opțiune îmbunătățește performanța aplicațiilor primare și este utilă pentru teste (benchmarking).

INCREASE USB POLLING INTERVAL - schimbă latența porturilor USB de la 1ms la 5ms. Opțiunea este ideală pentru cei care testează performanțele sistemului pentru că reduce sesizabil din atribuțiile procesorului și este ideală și pentru cei care folo-

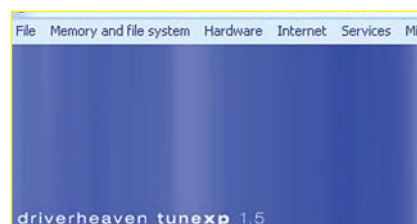

Interfața TuneXp

sesc un laptop.

SPEED-UP WINDOWS IRQ HANDLING - Optimizează modul de administrare IRQ al Windows-ului, și astfel sistemul de operare va rula mult mai repede. Opțiunea este recomandată tuturor.

În meniul Internet, poți să-ți îmbunătățești viteza navigării pe Internet și nu numai:

IP SETTINGS - este un utilitar mic care îți permite să reinnoiești adresele IP.

INCREASE DNS CACHE - opțiunea îmbunătățește cache-ul DNS din Windows, astfel încât accesul la situri va fi mai rapid. Opțiune recomandată tuturor.

În meniul "Services" poți să îmbunătățești calitatea serviciilor din Windows:

FAST USER SWITCH - această opțiune permite mai multor utilizatori să fie logați în același timp. Atenție, serviciul folosește considerabil de mult procesorul și memoria RAM a sistemului. Dacă vrei mai multă performanță, este recomandat să oprești acest serviciu.

MESSENGER - dacă activezi această opțiune, nu vei mai primi popup-uri nedorite!

THEMES - acest serviciu controlează toate temele din Windows; dacă îl dezactivezi, procesorul va fi scutit să mai lucreze în plus și astfel sistemul tău va opera mai repede, însă interfața frumoasă a Windows-ului va fi înlocuită cu cea clasică.

În meniul Miscellaneous s-au adăugat scurtături către principalele utilitare care sunt recomandate a fi utilizate mai des:

CHECK DISK - binecunoscutul utilitar din Windows care verifică hard discurile.

DEFRAGMENT - cu ajutorul acestui utilitar îți poți defragmenta partițiile hard discului.

SYSTEM FILE CHECKER - verifică integritatea fișierelor de sistem.

WINDOWS UPDATE - lansează aplicația Windows Update. ■

Dorel Puchianu jr.
dorel@myc.ro

CSS2

DESIGN WEB MAI INTELIGENT

PARTEA A II-A

În afară de elementele despre care am vorbit în numărul trecut (imagini, margini, culori, fundaluri), fonturile utilizate sunt un alt aspect important care trebuie luat în considerare atunci când creezi pagini web.

(Pentru cei care nu au avut posibilitatea să citească prima parte a acestui articol care a fost prezentată în numărul trecut al revistei, am să spun că pentru a putea testa exemplele prezentate în continuare nu vor avea nevoie de altceva decât de un editor de text, gen "notepad" și un browser care să afișeze paginile. Exemplele se salvează ca fișier .html).

Revenind la ideea anterioară, folosirea unui font lizibil de dimensiune potrivită este indicată în dauna folosirii unui font pretențios de dimensiune prea mare sau prea mică. Nu există niște "standarde" pentru utilizarea fonturilor, însă este bine să folosești fonturi și dimensiuni echilibrate.

În CSS proprietatea care definește tipul fontului este **font-family**. De exemplu, dacă doresc ca paragrafele dintr-o pagină să apară scrise cu font "verdana", voi avea următoarea declarație:

```
P { font-family: Verdana }
```

Este posibil ca unele browsere să nu găsească un anumit font instalat pe un sistem. În acest caz, ca o precauție, este bine să specifici în declarație mai multe fonturi, pe care trebuie să le desparți prin virgulă (cel mai bine este ca ultimul font din listă să fie unul generic, de genul "sans-serif").

```
P { font-family: Arial, Times New Roman, Verdana, sans-serif }
```

În cazul de mai sus, browserul va analiza sistemul și va căuta pe rând să vadă dacă sunt instalate fonturile "Arial", "Times New Roman" sau "Verdana". În cazul în care nu este găsit nici unul, va fi folosit orice font generic de tip "sans-serif".

Probabil că ai constatat că și în cazul în care nu vei specifica nici un font (nici în documentul HTML și nici în declarațiile CSS), browserul va afișa oricum pagina, folosindu-se de fonturile implicite.

Am să fac o paranteză, pentru a-ți atrage atenția asupra unui fapt. Spuneam data

trecută că declarațiile CSS sunt cuprinse între semnele care în HTML reprezintă un comentariu ce nu va fi afișat de către browser. Aceste comentarii sunt destul de benefice în momentul în care se creează pagini mai mari și simți nevoia să scrii notițe care să-ți amintească de faptul că în locul respectiv trebuie să mai adaugi ceva sau să faci o modificare. Bineînțeles că această facilitate se regăsește și în CSS numai că de data aceasta se folosește schema "/* comentariu */". De exemplu:

```
P { font-family: Arial }
/* eventual sa incerc sa folosesc Verdana*/
```

Notă: Tot în numărul trecut spuneam că este bine ca atunci când scrii codul CSS/HTML să apelezi la indentare pentru o mai bună lizibilitate (utilizarea tastei [TAB] te va ajuta foarte mult în acest sens). Din motive de spațiu, nu am utilizat această metodă la codurile pe care le-am scris în revistă.

Referitor la stilul în care poate fi afișat un text, CSS-ul are proprietatea **font-style**, care poate avea valorile "normal" (valoarea implicită), "italic" sau "oblique".

```
<html>
<head>
<title>Pagina de test</title>
<style type= "text/css">
  <!-- body { font-family:
Verdana; font-style: oblique;}
  p {font-style: italic;}
  /* nu vad sa existe vreo
diferenta intre cele doua sti-
luri*/
  -->
</style>
</head>
<body>
Aceasta este doar o pagina de
test
<p>Aceasta este doar o pagina
de test</p>
</body>
</html>
```

Valoarea "normal" poate fi folosită de exemplu în cazul în care ai setat ca fontul pentru selectorul **<body>** să fie "italic", dar dorești ca o porțiune a paginii să fie afișată cu font normal. Dacă nu vei specifica acest lucru, porțiunea respectivă va moșteni valorile proprietăților asociate etichetei-părinte, în cazul acesta textul va fi afișat tot cu italice.

Obișnuiți probabil cu Office-ul companiei Microsoft ne-am fi așteptat ca valoarea "bold" să fie dată proprietății **font-style**. Nu este însă așa. Dacă dorești să modifice grosimea unui font va trebui să folosești proprietatea **font-weight**. Aceasta poate avea patru valori fixe ("normal" - valoarea implicită, "bold", "bolder" și "lighter"), sau o valoare variabilă exprimată în numere de la 100 la 900.

Dacă "normal" este valoarea inițială, așa cum apare aceasta dacă nu suferă nici o modificare, iar "bold" este valoarea standard de îngroșare a fonturilor, celelalte două sunt mai intensă ("bolder") sau mai puțin intensă decât cea implicită ("lighter").

Pentru o setare mai exactă a grosimii poți să apelezi la valorile cuprinse între 100 (cel mai subțire) și 900 (cel mai gros). În exemplul următor poți să observi diferența între diferitele tipuri de grosimi.

```
<html>
<head>
<title>Pagina de test</title>
<style type= "text/css">
  <!-- body { font-family:
Verdana;}
  p.normal {font-weight: normal;}
  p.bold {font-weight: bold;}
  p.bolder {font-weight: bolder;}
  p.lighter {font-weight:
lighter;}
  p.osuta {font-weight: 100;}
  p.nouasute {font-weight: 900;}
  /* diferenta intre
tipurile de grosimi*/
  -->
</style>
<head>
<body>
<p class="normal">Aceasta este
un paragraf normal</p>
<p class="bold">Aceasta este un
paragraf ingrosat</p>
<p class="bolder">Aceasta este
un paragraf si mai ingrosat</p>
<p class="lighter">Aceasta este
un paragraf mai puțin
ingrosat</p>
<p class="osuta">Pentru acest
paragraf am folosit grosimea
100</p>
<p class="nouasute">Pentru
acest paragraf am folosit
grosimea 900</p>
</body>
</html>
```

Înainte de a vedea cum stabilim mărimea fontului am să-ți reamintesc doi termeni despre care am vorbit data trecută: "absolut" și "relativ". Primul face referire la o

unitate fixă, iar celălalt este în legătură cu altceva, depinde de un alt element.

Pentru a stabili mărimea unui font avem la dispoziție proprietatea **font-size**. Aceasta poate fi absolută sau relativă (în funcție de fontul absolut mediu). Valorile absolute sunt în puncte (pt) sau pixeli (px), iar cele relative pot fi la rîndul lor fixe sau variabile. Pentru cele absolute mai există și valori fixe, însă din cauza unor incompatibilități cu browserele nu am să abordez această problemă, fiind suficientă cunoașterea celorlalte valori. Valorile relative fixe sunt "smaller", "normal" (implicită), "larger", iar cele relative variabile sunt exprimate în procente. Următorul exemplu te va ajuta să vezi exact modul în care se exprimă mărimea fonturilor în CSS.

```
<html>
<head>
<title>Pagina de test</title>
<style type= "text/css">
  <!-- body { font-family:
Verdana;}
  p.puncte {font-size: 10pt;}
  p.pixeli {font-size: 10px;}
  p.smaller {font-size: smaller;}
  p.normal {font-size: normal;}
  p.larger {font-size: larger;}
  p.procente {font-size: 80%;}
  /* diferenta intre
tipurile de marimi*/
  -->
</style>
<head>
<body>
<p class="puncte">Marimea este
exprimata in puncte</p>
<p class="pixeli">Marimea este
exprimata in pixeli</p>
```



www.csszengarden.com - un sit care merită vizitat

```
<p class="smaller">Marimea este
exprimata prin valoarea small-
er</p>
<p class="normal">Marimea este
exprimata prin valoarea normal
(implicita)</p>
<p class="larger">Marimea este
exprimata prin valoarea larg-
er</p>
<p class="procente">Marimea
este exprimata in procente</p>
</body>
</html>
```

CSS îți permite să controlezi cu ușurință distanța dintre rânduri apelând la proprietatea **line-height** care poate să aibă valori în pixeli sau în ems. În exemplul care urmează vei putea observa același paragraf, având spațierea dintre rânduri diferită.

```
<html>
<head>
<title>Pagina de test</title>
<style type= "text/css">
  <!-- body { font-family:
Verdana;}
p.larg { line-height: 22px;}
p.ingust { line-height: 14px;}
  /* diferenta intre
tipurile de marimi*/
  -->
</style>
<body>
```

```
<p class="larg">Prima impresie pe
care mi-a creat-o acest browser a fost una
destul de buna: simplu si compact, parca
totusi nu la fel de finisat ca si Avantul.
Bineinteles ca urmatorul lucru pe care am
vrut sa-l afla a fost daca aceasta interfata
este usor customizabila si daca pot fi apli-
cate skinuri. Daca asupra primului aspect
voi mai reveni putin mai incolo, trebuie sa
spun ca am fost placut impresionat de posi-
bilitatile pe care le ai daca doresti sa
schimbi "look-ul" navigatorului. </p>
```

```
<p class="ingust">Prima impresie pe
care mi-a creat-o acest browser a fost una
destul de buna: simplu si compact, parca
totusi nu la fel de finisat ca si Avantul.
Bineinteles ca urmatorul lucru pe care am
vrut sa-l afla a fost daca aceasta interfata
este usor customizabila si daca pot fi apli-
cate skinuri. Daca asupra primului aspect
voi mai reveni putin mai incolo, trebuie sa
spun ca am fost placut impresionat de posi-
bilitatile pe care le ai daca doresti sa
schimbi "look-ul" navigatorului.</p>
```

```
</body>
</html>
```

Ar mai fi de amintit în ceea ce privește setarea fonturilor, proprietatea **font-variant** care poate avea valorile "normal" și "small-caps", precum și scurtătura prin care se pot înșira toate proprietățile aplicabile fonturilor. Ordinea de înșiruire a proprietăților este următoarea: "style", "variant", "weight", "size/line-height", "font-family". De exemplu:

```
p { font: normal small-caps
bolder 13px/20px Verdana }
```

Există și alte proprietăți care-ți permit să deții un bun control asupra modului de aranjare a textului în pagină. Una dintre acestea este **text-indent**, cu ajutorul căreia vei seta distanța de indentare a primului rând dintr-un paragraf. Valorile pot fi în pixeli/ems sau în procente (de asemenea valorile pot fi și negative).

```
p { text-indent: 20px }
p { text-indent: 35% }
p { text-indent: -20px }
```

O altă proprietate de control asupra textului este **text-align** care stabilește modul în care este aliniat textul în raport cu rândul: la dreapta, la stânga, centrat sau întins pe tot rândul (valorile "left", "right", "center", "justify").

```
<html>
<head>
<title>Pagina de test</title>
<style type= "text/css">
  <!-- body { font-family:
Verdana;}
p.stanga {text-align: left;}
p.centrat {text-align: center;}
p.dreapta {text-align: right;}
p.intins {text-align: justify;}
  /* diferitele
tipuri de aliniere*/
  -->
</style>
<body>
<p class="stanga">Aceasta este
un paragraf aliniat la
stanga</p>
<p class="centrat">Aceasta este
un paragraf aliniat pe
centru</p>
<p class="dreapta">Aceasta este
un paragraf aliniat la
dreapta</p>
<p class="intins">Aceasta este
un paragraf intins pe tot
randul. Ceea ce inseamna ca
ambele limite vor fi atinse,
atat in partea dreapta cat si
in cea stanga</p>
</body>
</html>
```

Am lăsat pentru finalul prezentării fonturilor în CSS, câteva modalități de

<http://jigsaw.w3.org/css-validator>

"împoțonare" a textului care se realizează cu ajutorul proprietății **text-decoration**. Aceasta poate avea valorile: "none" (ceea ce înseamnă că dacă textul este subliniat, linkurile de exemplu, acesta se va transforma într-unul normal, nesubliniat), "underline" (subliniat), "overline" (o linie deasupra textului), "line-through" (textul este tăiat cu o linie pe orizontală), "super" (textul este "la putere") și "sub" (textul este la bază). O valoare mai puțin utilizată (din cauză că este foarte enervantă:)) este "blink" (efectul de apariție-dispariție a textului).

```
<html>
<head>
<title>Pagina de test</title>
<style type= "text/css">
    <!-- body { font-family:
Verdana;}
p.subliniat { text-decoration:
underline;}
p.liniedeasupra { text-decora-
tion: overline;}
p.taiat { text-decoration:
line-through;}
p.laputere { text-decoration:
super;}
p.labaza { text-decoration:
sub;}
p.clipire { text-decoration:
blink;}

/* detest
ultimul efect :) */
-->
</style>
<head>
<body>
<p class="subliniat">Aceasta
este un paragraf subliniat</p>
<p class="liniedeasupra">
Aceasta este un paragraf care
are o linie deasupra</p>
<p class="taiat">Aceasta este
un paragraf taiat</p>
<p class="laputere">Aceasta
este un paragraf "la
putere"</p>
<p class="labaza">Acesta este
un paragraf "la baza"</p>
<p class="clipire">Acest para-
graf clipește</p>
</body>
</html>
```

Dacă ai pus în practică exemplul de mai sus, probabil că ai constatat următorul lucru: valorile "sub", "super" și (parțial) "blink" nu au funcționat. Într-adevăr, nu

Property	Windows IE 6	MSN for Mac OS X	Mac IE 5	Gecko	Opera 7 (see docs)	Safari 1.2	Safari 1.0, Konqueror, OmniWeb 4.5 (see docs)	Omniweb 4.05	OmniWeb 4.1 beta 2+ to 4.2 inclusive	IE Cab 2.6 and above
Form elements styled?	ok	ok	ok	ok	(NB Opera 6/Mac has only partial support)	P (some font-styling)	No. Aqua styling	Not known	No. Aqua styling	P. See notes
background	ok	OK	ok	ok	ok	OK	OK	B	Q	Gitchee
background-attachment	B	OK	ok	ok	ok	OK	OK (v.60+)	N	N	OK
background-color	ok	OK	ok	ok	OK	OK	OK	P	Q	Q
background-image	ok	OK	ok	ok	OK	OK	OK	Only Body	OK	OK
background-position	ok	OK	ok	ok	OK	OK	OK	Only Body	Only Body	OK
background-repeat	ok	OK	ok	ok	OK	OK	OK	Only Body	Q	OK
border-collapse	ok	OK	N	ok	OK	OK	N	N	N	N
border-spacing	N	OK	N	ok	OK	OK	N	N	N	N
border	ok	OK	ok	ok	OK	OK	OK	N	B	P
border-bottom-color	ok	OK	ok	ok	OK	OK	OK	N	P	P
border-	OK, NB	OK	ok	ok	OK	OK	OK	N	B	P

browsere și suport CSS

știu care este problema cu primele două (probabil nu există suport pentru ele din partea browserelor). Cu valoarea blink însă, (de aceea am spus "parțial"), lucrurile stau altfel. Browserul Firefox are, de exemplu suport pentru această valoare, pe când IE 6 nu are. De aceea spuneam și data trecută că înainte de a utiliza anumite proprietăți și valori este bine să le testezi cu mai multe browsere pentru a vedea ce anume trebuie și ce nu trebuie să folosești.

Linkuri

Linkurile au fost și sunt "inima" paginilor de Internet. Ele au fost cele care au dat posibilitatea creării de legături între documente aflate la mii de km distanță. În CSS există proprietăți care-ți dau posibilitatea de a transforma și colora linkurile după bunul plac.

Totuși am să fac din nou o scurtă paranteză pentru a spune câte ceva despre clasele "false" (pseudo-classes) din CSS. Aceste pseudo-clase nu sunt altceva decât niște clase generate automat de CSS pentru a te scuti de muncă suplimentară. Diferența față de clasele create de către tine ține de sintaxă, și anume, în loc de punctul de dinaintea numelui clasei vei avea semnul ":".

Referitor la linkuri, selectorul căruia îi vei aplica diferite pseudo-clase și proprietăți pentru acestea este "a".

```
a:link { proprietate:
valoare;} - link nevizitat;
a:visited { proprietate: val-
oare;} - link vizitat;
a:hover { proprietate: val-
oare;} - cu mausul deasupra;
```

```
a:active { proprietate: val-
oare;} - cu mausul apăsat;
```

Vei înțelege mai bine cum stau lucrurile din exemplul următor:

```
<html>
<head>
<title>Pagina de test</title>
<style type= "text/css">
    <!-- body { font-family:
Verdana;}
a:link { color: red;}
a:visited { color: green;}
a:active { text-decoration:
none;}
a:hover { color: magenta;}
-->
</style>
<head>
<body>
<a href="http://www.nba.com">
Aici se găsește pagina celui
mai puternic baschet din
lume</a>
</body>
</html>
```

După cum ai observat, culoarea textului se va schimba în fiecare dintre cele 4 ipostaze. Pentru starea "active" am stabilit o altă proprietate, și anume am dictat browserului că doresc ca în momentul în care dau un clic pe link, acesta să nu mai fie subliniat (`a:active { text-decoration: none;}`).

Din păcate și aici browserul IE dezamăgește, deoarece nu oferă suport deplin pentru această pseudo-clasă ("active"). Și anume, "schema" nu funcționează decât prima dată. După ce am dat un clic pe link,

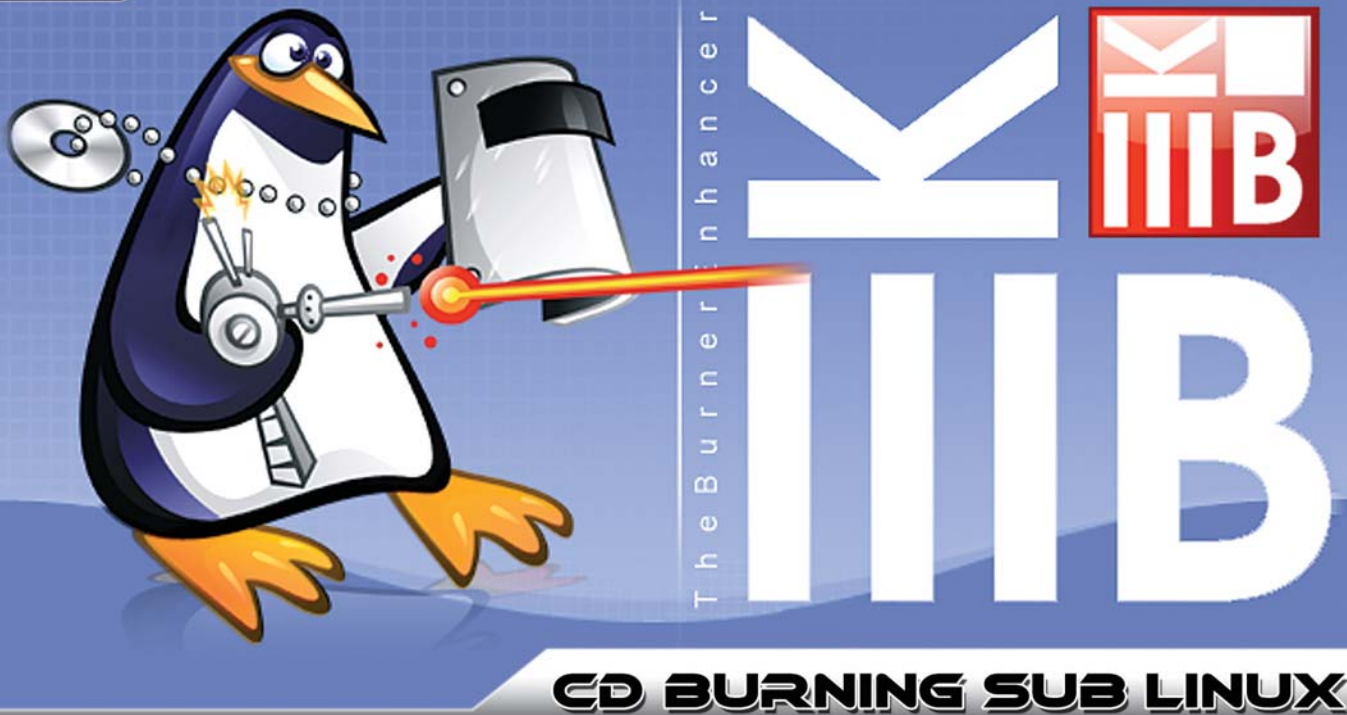
K3B

Cu siguranță, cea mai bună soluție pentru inscripționarea CD-urilor sub Linux este K3B. Este un program pe care pot să-l asemuiască cel mai bine cu Nero Burning ROM de sub Windows. De la crearea de CD-uri audio și până la ISO-uri, K3B îți oferă toate posibilitățile.

Programul, care se află acum la versiunea 0.11.1%, dispune de o interfață grafică atrăgătoare și poate lucra - desigur - și cu CD-uri și cu DVD-uri.

Suportă modulele DAO și TAO simularea unei sesiuni, crearea de fișiere de imagine, realizarea de mai multe copii, crearea de fișiere DivX din DVD-uri și de MP3-uri din CD-uri audio. Practic, tot ce ai nevoie atunci când vrei să scrii un CD.

K3B este un frontend pentru mai multe utilitare de sub linie de comandă, cel mai important dintre ele fiind `cdrecord`. Acesta este necesar oricărei aplicații Linux care poate inscripționa CD-uri. Printre celelalte de care K3B face uz se numără `mkisofs`, `growisofs`, `normalize`, `readcd`, `cdrdao` și pachetul `transcode`.

Aplicația poate prelua titlurile melodiilor de pe CD-urile audio de pe `freedb.org`, poate decoda melodii în formatele OGG, MP3, FLAC și WAV, și coda fișiere OGG direct din interfață. Asta ca să nu mai vorbesc de faptul că suportă skinuri și

diverse pluginuri.

O opțiune extrem de binevenită sub o astfel de aplicație Linux este posibilitatea evitării erorilor de gen "buffer underrun". Da, K3B are și "Burnfree".

Data CD

Exact ca și în cazul utilizării Nero Burning ROM din Windows, scrierea unui CD cu date se face extrem de simplu. Se alege modul "New Data CD Project", tragi

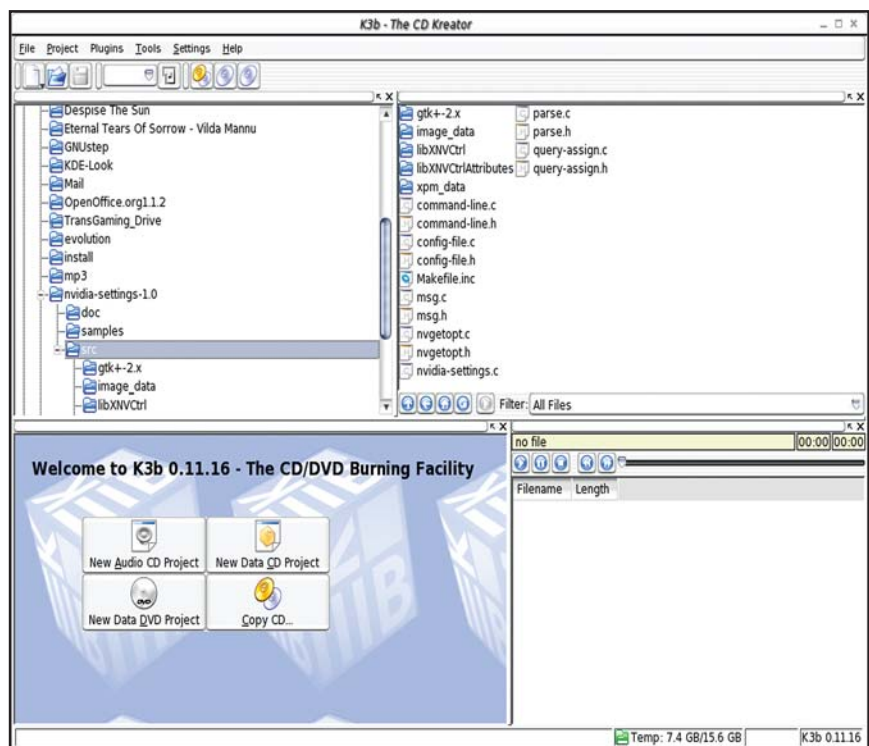

K3B la prima pornire



Proprietățile unui fișier

cu mouse-ul fișierele dorite în fereastra din stânga-jos și apeși pe "Burn" :). Putem selecta modurile DAO sau TAO, viteza de scriere, modul "Data Track" 1 sau 2, setările multisession dacă acestea există, un nume de volum și opțiuni extra din tab-ul "Advanced" (dacă aplicația să folosească symlink-uri, mai multe caractere speciale într-un nume de fișier, nume de fișiere Joliet de 103 caractere sau dacă să folosească ISO Level 1, 2 sau 3).

Dacă dăm clic-dreapta pe un nume de fișier avem posibilitatea de a-l ascunde în modurile Rockridge sau Joliet selectând "Properties".

Tot la "Data CD" ar fi de menționat singurul plugin inclus în K3B: cel de redenumire a fișierelor audio. MP3-urile pe care le scrii în modul "Data" pot fi redenumite după bunul plac chiar înainte de scriere, urmând un model predefinit.



Inscripționarea unui CD

Audio CD

La realizarea unui CD audio putem alege între o sursă CDA sau una MP3. K3B păstrează tag-urile fișierelor MP3 astfel încât acestea vor fi afișate la redarea cu un player capabil să le prezinte. Implicit, programul inserează o secvență de 2 secunde înaintea fiecărei melodii. Deoarece mulți dorim continuitate pe un CD audio, odată ce am tras cu mouse-ul fișierele în ecranul "AudioCD" le putem selecta, accesa meniul contextual și accesa "Properties". Din caseta care apare, în tab-ul "Options" putem selecta un "pregap" de 0 secunde în loc de 2.

În partea din dreapta-jos a ecranului putem trage cu mouse-ul fișiere audio pentru ascultare. Da, K3B are încorporat și un player.

Din meniul "Burn" (accesibil cu Ctrl+B) ni se permite să selectăm aparatul de inscripționare (în caz că dispunem de mai multe), viteza de inscripționare, un text pentru CD (pentru playerele cu afișaj) și putem opțional ascunde primul track al

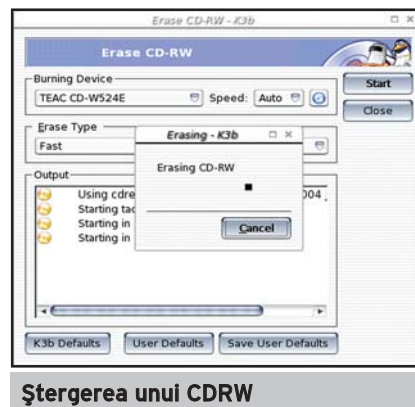

Ștergerea unui CDRW

CD-ului.

Mod mixt

K3B suportă pe lângă CD-uri cu mai multe sesiuni și modul mixt de scriere al datelor. Asta înseamnă că putem realiza un CD care să aibă o sesiune de date și una audio inscripționată pe el. În acest mod, fereastra drag-and-drop va prezenta două tab-uri, unul audio și unul pentru date. Putem alterna între acestea adăugând pe rând fișierele de care avem nevoie.

Ștergerea unui CD/DVD

Se realizează de la Tools / CD / Erase CD-RW respectiv Tools / DVD / Format DVD-RW/DVD+RW. În cazul unui CD, avem mai multe moduri de ștergere: Fast, Complete, Erase Last Track, Unclose Last Session și Erase Last Session. Putem schimba și viteza de ștergere în limitele suportate de unitatea noastră. Ca și în cazurile de mai sus, am testat ștergerea unui CD reinscripțibil și nu am întâmpinat probleme. K3B se bucură de 90% din viteza maximă la

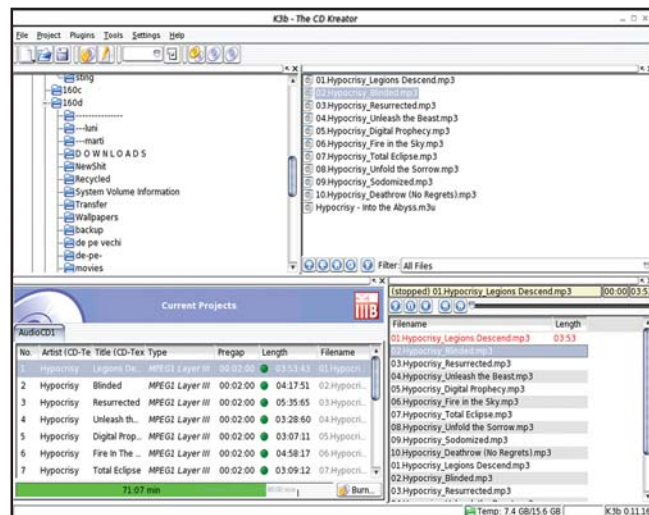

Inscripționarea MP3-urilor pe un CD audio

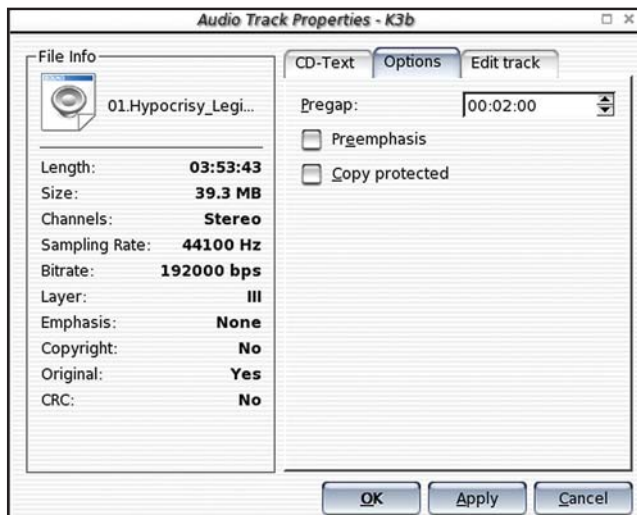

Putem introduce o pauză între piese

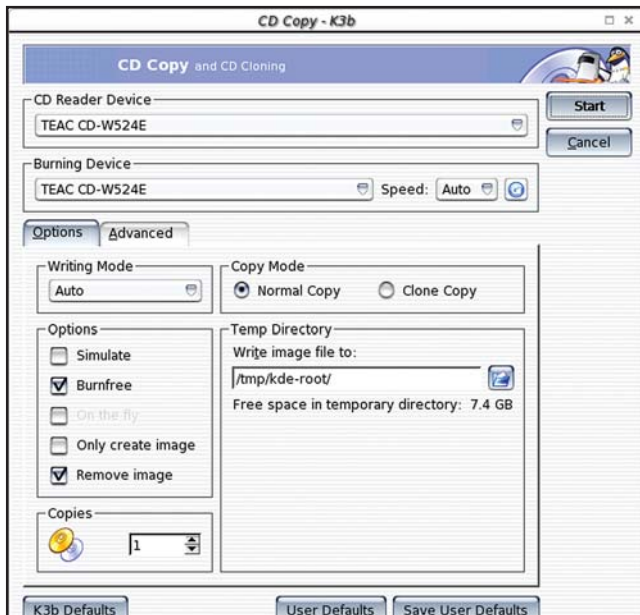

Copierea de pe alt CD

care funcționează Nero, și se pare că acesta este singurul neajuns pe care l-am putut găsi programului. Având în vedere vitezele la care ajung writerele în ziua de azi nu cred că cele câteva secunde în plus ar putea să deranjeze pe cineva.

VideoCD/eMovix

Desigur că programul ne permite să creăm Video Cd-uri, dar și mai interesantă este opțiunea de a crea CD-uri eMovix. Un CD eMovix este un CD cu fișiere multimedia (audio, video sau ambele) de diferite formate, bootabil, care la inserarea în unitate și bootarea de pe el redă, rând pe rând, toate piesele. Practic, nu mai e nevoie de un sistem de operare ci doar de un PC. O modalitate ieftină de a-ți transforma PC-ul într-o clonă DVD-player ce oferă un output

de calitate DivX. Convenabil. De menționat că vei avea nevoie și de pachetul eMovix instalat. K3B, aplicațiile de inscripționare pe care programul le folosește, cât și pachetul eMovix le găsești în directorul OPEN-SOURCE de pe CD-ul din această lună.

Imagini ISO

K3B suportă imagini de tip ISO, CUE/BIN, fișiere TOC (cdrdao). Suportă - ca și în cazul CD-urilor și DVD-urilor - simularea scrierii și verificarea ulterioară a conținutului.

DVD

Modul de inscripționare DVD nu diferă mult de cel folosit la inscripționarea CD-

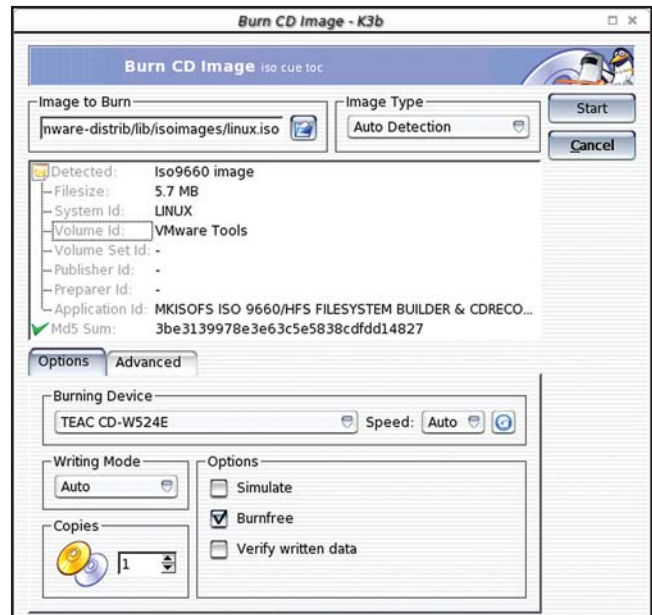

Inscripționarea unui ISO

urilor. Dacă dispui de un DVD-Writer (prețurile au scăzut mult în ultima vreme) poți să folosești K3B la inscripționarea DVD-urilor tale.

Concluzie

La testarea programului am folosit un writer Teac 24x, modelul TEAC CD-W524E, K3B versiunea 0.11.36 și Slackware 10 ca distribuție. Vreau să vă spun că folosesc K3B de multă vreme și nu am întâmpinat probleme. Nu am "stricat" nici un CD. Asta ca să spulber mitul referitor la Linux și CD-burning. ■

Răzvan T. Coloja
razvan@myc.ro

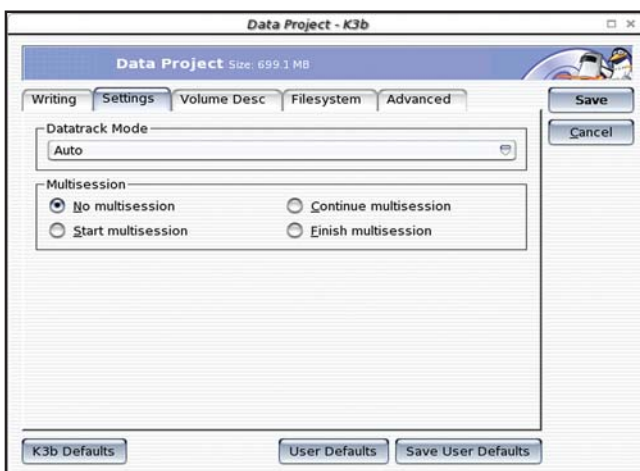

Sesiuni de scriere

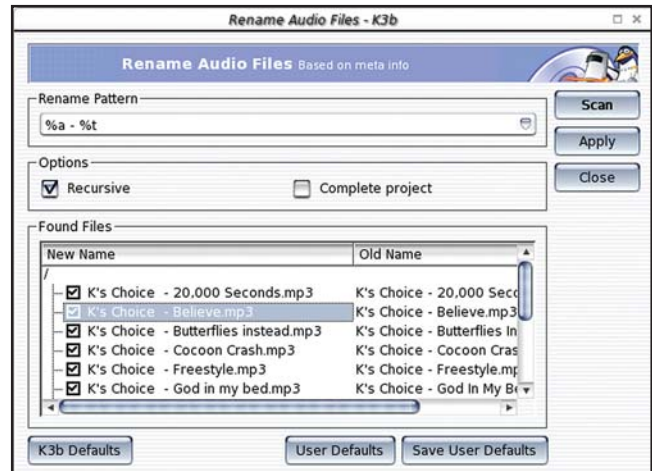

Un plugin de redenumire a fișierelor audio



În Maya, la fel ca în viața reală, obiectele sunt alcătuite din materiale. Aceste materiale pot fi distinse după modul în care reflectă lumina. Când lumina ajunge la obiect, o parte este absorbită și o parte este reflectată. Un obiect din metal va reflecta mai multă lumină decât un obiect de lemn. O sferă poate reflecta lumina identic în toate direcțiile, sau poate avea o suprafață lucioasă care rămâne fixată în timp ce sfera se învârtă. În Maya, substanța din care este alcătuit un obiect și care are proprietatea de reflexie sau de absorbție a luminii poartă numele de material sau "shader". Implicit, în Maya este asociat unui obiect materialul "Lambert", care nu prezintă zone lucioase și reflectă lumina identic în toate direcțiile. Alături de aceste materiale, obiectele sunt

caracterizate în principal de culoare, textură și transparență. Definirea materialelor are loc într-o fereastră specifică care poartă numele Hypershade, accesibilă din meniul [Window] - [Rendering Editors] - [Hypershade]. În această fereastră, pentru a încadra cât mai bine conținutul, poți mări sau micșora imaginea apăsând tasta [Alt] și butonul din dreapta al mausului, poți muta în lateral conținutul apăsând butonul [Alt] și butonul din mijloc al mausului, dar nu poți roti camera în jurul materialului definit, pentru că această fereastră folosește doar două dimensiuni pentru afișare.

Când deschizi fereastra [Hypershade] în partea stângă este afișat meniul de creare al materialelor. Există mai multe categorii principale folosite în Maya pentru simularea comportamentului real al luminii în raport cu diferitele suprafețe existente, astfel avem acces la [Volumetric Materials] sau la [Displacement Materials] precum și alte categorii. Pentru a crea un nou materi-

al selectează din meniul ferestrei [Hypershade] - [Create] - [Materials] - [Lambert]. Pentru a asocia acest material cu un obiect din scenă trebuie să apeși butonul din mijloc al mausului pe material, să-l tragi și să-i dai drumul pe suprafața obiectului într-una din ferestrele în care acesta este vizibil. Poți obține aproximativ același rezultat dacă efectuezi un dublu clic cu butonul din dreapta al mausului pe material și selectezi din meniu [Assign Material To Selection]. Dacă efectuezi un click dublu asupra materialului creat se deschide fereastra de caracteristici pentru materialul respectiv. Aici poți defini culoarea, textura și multe alte atribute ale materialului. În partea dreaptă a butonului de unde are loc definirea culorii este situat butonul [Create Render Node] care deschide dialogul pentru definirea texturii. Aici poți selecta una dintre texturile predefinite sau poți importa o textură nouă dintr-un fișier apăsând butonul [File] și selectând imaginea dorită. În program sunt incluse multe astfel de texturi, pentru piele

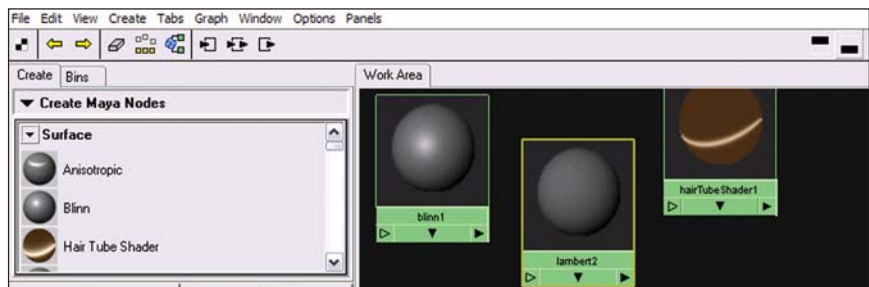
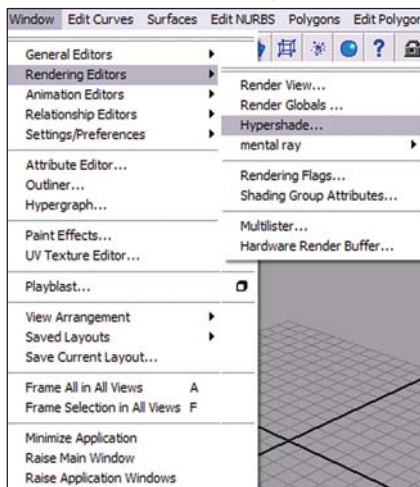

Fereastra [Hypershade] accesibilă din meniul [Window] - [Rendering Editors] - [Hypershade]

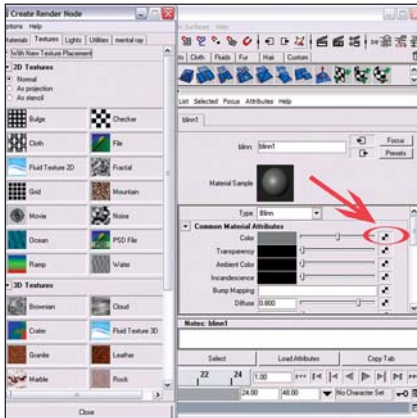

Butonul [Create Render Node] deschide dialogul pentru definirea texturilor

sau diferite roci, fapt care ajută la o definire rapidă și la conturarea unei idei despre modul în care ar trebui să arate o scenă. Poți alcătui singur aceste texturi cu aparatul foto, pentru a le importa apoi în Maya. Pentru a observa rezultatul aplicării texturii pe obiectul respectiv trebuie să apeși butonul [6] pe tastatură (acesta determină afișarea obiectelor din scenă cu texturile aplicate). În fereastra [Hypershade] poți muta materialele, texturile, le poți grupa sau izola și poți observa legăturile de dependență. În Maya operațiile efectuate asupra datelor dintr-o scenă, și raportul dintre ele este reprezentat prin noduri interconectate. Fiecare astfel de nod este reprezentat printr-un icon care îi reprezintă caracteristicile. Mai multe astfel de

noduri pot fi conectate pentru a obține efectul dorit, formând o rețea denumită [Shading Network]. Din graficul de dependență al nodurilor îți poți forma o idee despre cum va arăta un obiect.

După definirea și asocierea texturilor are loc încadrarea lor pe suprafața obiectului. Aceste texturi pot fi rotite, alungite sau îngustate, ajustarea lor fiind posibilă în fereastra [UV Texture Editor] accesibilă din meniul [Panels] - [Panel] - [UV Texture Editor] sau din meniul [Window] - [UV Texture Editor]. Aici sunt desfășurate fețele obiectului și pot fi modificate texturile în așa fel încât să se potrivească cu fețele obiectului respectiv. Textura este dispusă pe o grilă notată de la 0 la 1 (suprafața totală a texturii este 1x1), iar pe orice față a obiectului care depășește în lungime sau în lățime valoarea 1, textura se va repeta (în conformitate cu plasarea în continuare a unei alte grile identice cu prima). Dacă apeși butonul din dreapta al mausului pe suprafața acestei ferestre și selectezi [UV] poți modifica forma fețelor în funcție de textura definită (totul se va modifica în timp real în fereastra în care observi modificarea obiectului). Aici poți efectua comenzile obișnuite de scalare, de rotire sau de mutare pentru a obține rezultatul dorit. Dacă selectezi doar o față a obiectului, doar acea față va apare pe grilă, iar dacă selectezi tot obiectul, fețele vor fi desfășurate și vor fi plasate pe grilă. Dacă apeși tasta [Ctrl] și butonul din dreapta al mausului accesezi un meniu din care poți selecta ușor părțile componente ale



Materialele accesibile

obiectului respectiv. Selectând meniul din categoria [Modeling] - [Poligons] - [Planar Mapping] poți ajusta textura direct pe fața unui obiect. Punctele albastre au rolul de a scala textura, din centru având posibilitatea să o miști, iar linia albastră care înconjoară centrul are rolul de a o roti. Poți efectua aceleași comenzi și din fereastra [UV Texture Editor], dar la început metoda de încadrare a texturii direct pe obiect prin comanda [Planar Mapping] este mult mai ușoară.

Procesul de texturare a obiectelor dintr-o scenă are un rol foarte important asupra modului în care este percepută o scenă. Multă lume își concentrează atenția doar asupra realizării animațiilor, sau doar asupra modelării. Cunoștințele de bază asupra proceselor înrudite cu texturarea ajută la conturarea unei concepții și a unui mod de gândire în abordarea unei scene noi. Dar pentru aprofundarea cunoștințelor de bază este necesară multă muncă și mult interes, iar cei interesați vor fi răsplătiți pe măsură. ■

Remus Zoica
remus@myc.ro

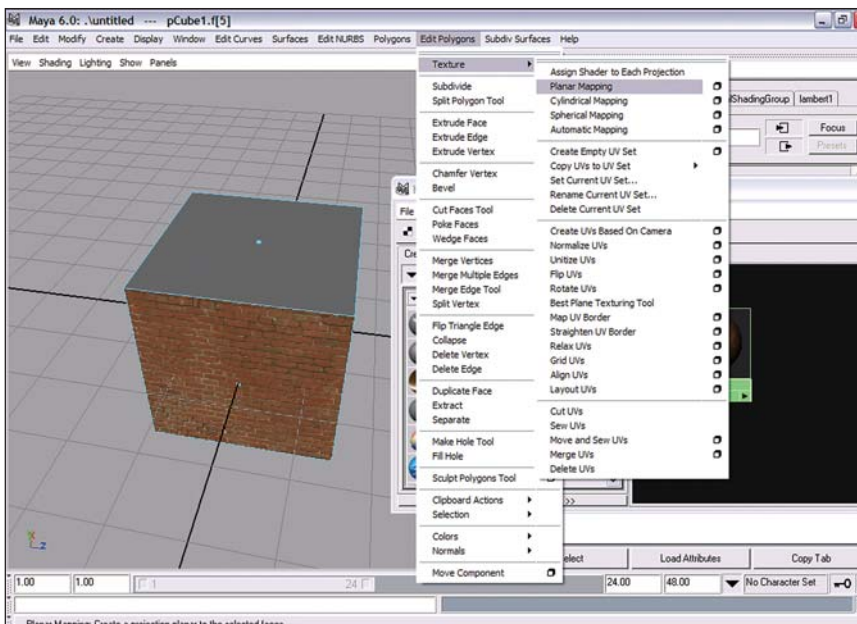

Selectând din meniul [Modeling] - [Poligons] - [Planar Mapping] poți ajusta textura direct pe fața unui obiect

DIVERTISMENT SAU DEPENDENȚĂ



PARTEA A II-A

Spuneam în prima parte a articolului care a fost prezentată în numărul trecut al revistei că dependența de jocurile pe calculator a fost și este un fenomen demonstrat. Dar care sunt persoanele care consideră, ca să spun așa, că acest fenomen este unul negativ sau, mai exact, când devine obsesia pentru jocuri un impediment în dezvoltarea normală a unui individ? Se poate vorbi despre o dependență "controlată"?

Am încercat să văd ce părere are despre acest fenomen un gamer înrăit, poate una dintre persoanele cea mai în măsură să răspundă la aceste întrebări, Ciprian Coroianu, redactor-șef al revistei PC Games 4 Fun.

Laurențiu Bancu: Consideri că există un sămbure de adevăr în expresia "dependență de jocuri pe calculator"?

Ciprian Coroianu: Nu, și nu mă mai privi așa că scot silexul!

Există pasiune pentru jocuri, dar dependență... poate în cazul unor persoane cu probleme psihice! Îți mai amintești celebrul logo al defunctei reviste Computer Games: "jocuri care vă ruinează viața socială, vă distrug cariera, vă

mănâncă tot timpul"? Cred că această nebunie frumoasă care se numește, repet, pasiunea de a juca jocuri pe calculator a fost cel mai bine definită în acest genial logo.

Laurențiu Bancu: Poți să delimitezi o graniță între divertisment și dependență?

Ciprian Coroianu: Este clasică delimitare dintre uz și abuz: mi-e greu să înțeleg un puști de 14 ani care joacă 14-16 ore neîntrerupt... ehm, Counter-Strike, la fel cum altul, de aceeași vârstă care citește același număr de ore pe zi nu-mi spune prea multe lucruri bune! Cred că totul depinde de cel care joacă. Acum câțiva ani buni, RPG-urile erau denumite "LSD" datorită unei așa-zise dependențe pe care o provocau. În Baldur's Gate, însă, îți apare din când în când următorul text: "Adu-ți aminte că dacă personajele tale nu au necesități fiziologice, tu trebuie să mănânci etc... nu vrem să pierdem jucători devotați!"

Laurențiu Bancu: Este dependența de jocuri mai periculoasă în cazul tinerilor sau în cazul adulților?

Ciprian Coroianu: Dependența, în cazul în care se manifestă, îi atinge și pe cei cu tâmplesure și pe cei cărora abia le-a mijit puful în

barbă. Imaginează-ți un tip de 40 + care a prins gustul jocurilor pe calculator, să zicem strategii, că-s mai bătrânești, și care lăncește pe calculatorul lui fiu-su până la cântatul cocoșilor! Brrr, sper să nu ajung așa niciodată! Sau un puști care-și dă ultima bancnotă de 10000, în Internet cafe-uri, chiulește la greu de la școală, este exmatriculat... Apocalyps now, nu alta!

Laurențiu Bancu: Care crezi că sunt părțile bune și cele mai puțin bune ale dependenței de jocuri?

Ciprian Coroianu: Nici o dependență nu poate avea "părți bune sau părți mai puțin bune". Cred că deja ai devenit dependent de atâta dependență! Reformulează întrebarea că nu-ți mai scap nici o perluță pe taburet!

Laurențiu Bancu: Ce sfaturi le dai gamerilor "înrațiți" (asta ca să nu abuzeze de termenul "dependent")?

Ciprian Coroianu: În sfârșit, putem respira... Singurul sfat pe care-l pot adresa gamerilor este să încerce să regăsească factorul fun în jocurile actuale și să se implice mai mult, prin criticile lor, în industria de jocuri, care nu stă deloc pe roze în ceea ce privește PC-ul. Să nu uităm că numai prin jocuri bune devii cu adevărat gamer!

Am fost acuzat după scrierea primei părți că am exagerat puțin lucrurile și că bag sperietii în părinți și bunici fără a avea motive bine întemeiate... Într-adevăr cred că ar fi bine dacă toată lumea ar putea înțelege și combina autocontrolul cu pasiunea, "feeling-ul" pe care-l trăiește un jucător.

Nici nu am de gând să-l contrazic pe Cipri, este de mult "în meserie", însă

cazurile în care apar probleme din cauza lipsei autocontrolului sunt nenumărate, existând situații în care cei implicați au avut de suferit fizic de pe urma nenumăratelor ore petrecute în fața PC-ului, fără "pâine și apă". În consecință am să mă refer la dependență ca fiind "o pasiune exagerată pentru un joc care a dus la pierderea autocontrolului și influențează negativ comportamentul și relația celui în cauză cu persoanele din jur" (cam pompos, dar pe aproape...).

Am citit odată undeva că o femeie și-a uitat copilul într-o spălătorie deoarece era nerăbdătoare să ajungă la următorul nivel din Sims; sau, mai grav, un tânăr care a decedat după ce a petrecut non-stop mai mult de trei zile în fața calculatorului jucându-se.

Până unde poate să meargă pasiunea pentru o lume care nu există decât în imaginația jucătorului? Greu de răspuns la această întrebare...

Realizez oricum că este vorba despre un cerc vicios. Nici una dintre cele două categorii (cei foarte pasionați și cei foarte puțin pasionați) nu va înțelege "de ce?" sau "de ce nu?".

Personal, cred că un gamer adevărat este persoana care poate să trăiască normal în ambele lumi, atât în cea reală cât și în cea imaginară. Aceste universuri paralele se influențează reciproc.

Recunosc că este posibil să fi exagerat când am spus "părțile bune ale dependenței". Sau poate nu m-am exprimat foarte corect. Ar fi trebuit să spun: "părțile bune ale faptului că mă joc pe calculator până mi se umezesc ochii în timp ce soarele se va fi învățit de 3 ori în jurul casei".

Aspectele benefice ale maniei de a te juca pe calculator sunt de netăgăduit. Specialiștii americani recomandă anumite jocuri tinerilor recruți. Studenții la chirurgie sunt sfătuiți să joace diverse jocuri. Spiritul de echipă, atenția, concentrarea, ambiția sunt câteva dintre calitățile care se dezvoltă în urma practicării acestei "meserii".

Gamerii înrațiți sunt persoane foarte pasionale și din această cauză foarte puternice. Dar, pe de altă parte, lipsa autocontrolului generează acțiuni care, după cum spuneam, influențează comportamentul și viața celor implicați.

Dacă până acum am vorbit pe limba gamerilor, și le-am dat apă la moară (sper să nu fiu prin zonă când va citi Cipri articolul...) într-o notă mai glumeată, este timpul acum să trec de partea celor mai sceptici, să iau o atitudine mai serioasă și să vedem eventual cum poate fi tratată această "manie".

În special, băieții sub 18 ani sunt persoanele care pot să cadă ușor în capcana dependenței.

Am să ating din nou un punct sensibil și pot să fiu sigur că-mi voi ridica în cap cu această ocazie o grămadă de "jucăuși", dar ce să fac, acestea sunt riscurile meseriei...

Violența din jocuri... îți vei spune că nu prea are legătură cu ce se discută aici, dar eu am să insist totuși. Mi-aduc aminte când eram și noi tineri că ne uitam la "Tom și Jerry", "Pantera Roz" sau "Nils Holgerson". Copiii din ziua de azi au parte însă de "Batman vs. the forces of evil", "Horrible and terrifying Superman" sau mai știu eu ce desene animate care de care mai violente și sângeroase. Nici în ceea ce privește



În loc să joci un joc în care sângele este împrăștiat pe toți pereții, mai bine lei o minge și intri în pielea lui Tracy McGrady și-ți pierzi timpul pe terenul de baschet.



jocurile lucrurile nu stau mai bine.

Nu demult a fost lansat Doom3, probabil unul dintre cele mai "îngrozitoare" jocuri. Adepții genului vor da din mână și vor spune că jocul nu este recomandat celor sub 18 ani. Să fim serioși: care este părintele care poate să-și supravegheze non-stop odrasla de 7 ani care a ascuns jocul în c:/Windows/Registration/CRMLog (și nu mă refer aici la părinții care știu despre ce este vorba în propoziție, ci la aceia care nu știu de unde se ține mausul). În cazul în care un tânăr devine dependent de un astfel de joc și nu se dă bătut până nu termină toate nivelele "pe hard", nu știu de ce ne mai mirăm de ce trăim într-o atmosferă de violență și nesiguranță.

Nu voi mai insista pe această temă, nefiind foarte elocventă pentru ceea ce discutăm aici, însă nu am vrut să las nespecificat un asemenea aspect care mi se pare foarte important.



"Strânși cu ușa!"

Aceasta este o "vorbă de duh" foarte sugestivă atunci când cineva trebuie să impună sau să oblige o altă persoană să procedeze într-un anumit fel. Bineînțeles că este folosit sensul figurat însă, în mare, cam asta ar fi ideea: părinții trebuie să fie cât mai stricți cu copiii care întrec măsura. Și fac referire aici la o supraveghere foarte atentă, iar în cazul în care acest lucru nu este posibil, îndepărtarea obiectelor în cauză până se restabilește echilibrul între timpul petrecut în fața PC-ului și restul activităților, pare să fie soluția cea mai eficientă.

Nu mă îndoiesc că aceste soluții extreme se vor lăsa cu ceva certuri, dar părinții trebuie să fie conștienți că nu au de a face cu o situație inedită. Trebuie să procedeze exact ca în cazul în care copilul este dependent de TV, de exemplu.

Pe de altă parte, există o anumită categorie de părinți care cred că totul se poate rezolva luând PC-ul și făcându-i vânt pe geam... nepunând la socoteală faptul că se întâlnesc cu copiii o dată pe săptămână și, eventual, dacă se concentrează puțin, își



amintesc și ce școală frecventează aceștia. Dar să încerc totuși să-mi păstrez simțul obiectiv...

Părinții au responsabilitate și în ceea ce privește găsierea unor activități pentru copii care să compenseze nevoia de materializare a creativității, imaginației și consumare a energiei.

Iată în continuare o soluție aparent banală pe care o propune L.C., însă care a dat roade în cazul fiului său.

"Calculatorul devenise pâinea și apa lui. Fără acestea nu se poate trăi. Am vrut totuși să-i demonstrez că se poate. Am luat PC-din cameră și nu i l-am înapoiat decât în weekend. La început frustrarea a fost mare, însă i-am dat oportunitatea să ia decizii mature în legătură cu administrarea timpului. Și așa s-a întâmplat."

O "aventură" și mai reprezentativă:

"Singurul lucru care funcționează este îndepărtarea fizică a calculatorului. Am încercat multe alte tactici. Am spus: <<calculatorul după teme>>, însă ne-a spus că nu are teme de făcut. Am încercat să-i luăm calculatorul până se vor îmbunătăți notele de la școală, acestea s-au îmbunătățit, a primit calculatorul înapoi, iar notele <<s-au prostit >> din nou. Am luat tastatura și am închis-o în portbagaj (a făcut rost de alta), am deconectat PC-ul de la Internet (l-a conectat înapoi după ce ne-am culcat), am scos placa video din PC (a împrumutat alta de la un prieten)... Atunci, m-am hotărât: am luat PC-ul și l-am închis într-un dulap. M-am simțit ca un căpcăun, fiindcă știu ce importante sunt e-mail-ul și mesageria instantanee pentru adolescenți, și mi-a displicut enorm că trebuie să-l privez de aceste facilități. Însă a fost o acțiune reușită, fiindcă a ajuns să recunoască faptul că nu se poate controla și că trebuiau luate măsuri drastice."

Nimeni nu poate să garanteze că această metodă va funcționa în fiecare caz. Sau că este modalitatea cea mai eficientă. În cele din urmă, fiecare se cunoaște cel mai bine pe sine, iar părinții sunt cei care își cunosc cel mai bine copiii și știu cum să-i pună la punct.

În final, recomand totuși multă moderație și înțelepciune din partea părinților în tratarea acestei probleme, iar gamerilor - jocuri cât mai incitante și mai puțin violente! ;) ■

Laurențiu Bancu
laurentiu@myc.ro

Lucrezi, cumva, în departamentul informatic al firmei? Adică, ești "ăla cu calculatoarele"? MyC îți vine în ajutor ;-)) Fă niște fotocopii după această pagină și afișează-le la vedere prin birourile colegilor tăi. Sau, pur și simplu, fă o copie în format MARE și afișează-o pe ușa propriului tău birou.



Ce te roagă un informatician:

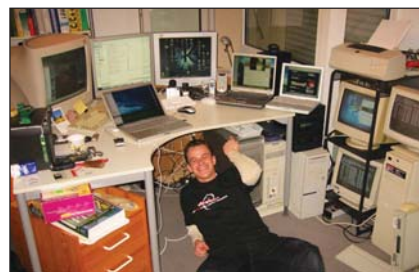

Când ne chemi să-ți mutăm calculatorul, asigură-te că l-ai lăsat îngropat sub o jumă' de tonă de cărți poștale, poze de-ale copiilor, animale împăiate, flori prăfuite, cornuri uscate și dosare pătate cu cafea. Noi nu avem o viață personală și suntem adânc mișcați când putem trage o otheadă fugară prin viața ta.

Nu nota nimic. Niciodată. Putem să redăm mesajele tale de eroare de la noi.

Când un informatician spune că vine la tine, du-te bea o cafea. În felul acesta nu vei fi acolo când vom avea nevoie de parola ta. Pentru noi, memorarea a 700 de parole de screen-saver e floare la ureche. Când ne suni, spune-ne ce dorești să faci, nu ceea ce te împiedică să faci acel lucru.

Nu avem nevoie să știm că nu poți folosi programul cutare, pentru că amărătul de calculator al tău nici măcar nu pornește. Sau mai bine: când ne suni, nu ne spune deloc de ce ne chemi la tine. La ce ne-ar putea folosi?

Când un informatician e la biroul lui și mănâncă, intră drept înăuntru și varsă-ți of-ul. Existăm doar pentru a sluji.

Când copiatorul nu funcționează, cheamă imediat informaticianul. Doar conține componente electronice!



Când un informatician îți spune că imprimantele nu au cartuș în ele, sustine-ți punctul de vedere. Savurăm argumentele relevante.

Când un informatician îți spune că va veni în scurt timp, răspunde cu un ton aspru: "Și cam câte luni înțelegi tu prin scurt?" Acest lucru ne motivează.



Când imprimanta nu vrea să tipărească, retrimite documentul de cel puțin 20 de ori. Deseori, documentele dispar în găurile negre. Dacă imprimanta nu tipărește nici după 20 de încercări, trimite documentul la toate celelalte 68 imprimante din instanță. Una din ele trebuie să funcționeze!

Nu învăța nici un termen tehnic. Când spui "Nu-mi merge chestia aia", știm exact ce vrei să spui. Dacă firul de la mouse continuă să îți dea jos poza înrămată a câinelui tau, ridică calculatorul și înghesuie firul sub el. Firele de mouse au fost făcute să reziste la 20 kg.

Când un informatician îți trimite un mesaj foarte important, șterge-l imediat. Erau doar teste.

Dacă tasta spațiu nu mai funcționează, aruncă vina pe varianta nouă de program. De fapt, tastaturile savurează foarte mult kilogramul de firimituri și de unghii dinăuntru.

Dacă primești un mesaj care spune "Are you sure?", fă cât de repede poți clic pe butonul Yes. La naiba, dacă n-ai fi sigur, atunci nu ai face ceea ce faci, nu ?!

Simte-te liber să spui lucruri de genul "nu mă pricep la porcăriile astea de calculatoare". Nu ne supărăm când auzim că se face referire la domeniul nostru de expertiză profesională ca fiind porcărie.

Când vrei să schimbi cartușul la imprimantă, cheamă-ți informaticianul. Schimbarea unui cartuș de imprimantă este o sarcină extrem de complexă și se recomandă ca ea să fie executată doar de un inginer licențiat în fizica nucleară.

Nu nota nimic din ceea ce te învățăm. Ne place să repetăm la infinit aceleași lucruri.

Când ne semnalezi că nu ai acces în crețea, jură-te că ai introdus parola corectă. Calculatoarele o iau razna deseori.

În loc să ne spui ce s-a întâmplat, spune-ne doar că "a disparut chestia aia deși n-am făcut nimic". Calculatoarele se aseamănă cu Triunghiul Bermudeilor, iar nouă ne plac misterele!



Nr. 50 noiembrie/2004 PC Games

noiembrie 2004 Nr. 50/ anul V

www.pcgames.ro

PC ~~4~~ Games

Fun

129.000 lei
Preț promoțional

DVD

50

noiembrie 2004 nr. 33/IV
PREȚ : 59.500

FULL VERSION
SETERRA

CD
FORUM
MAGAZIN MULTIMEDIA EDUCAȚIONAL



1 CD-ROM
Gratuit

60

DEMO TRIAL SHAREWARE

Audio
Station
2004



Aquarium



My MP3 PRO



CHESSMASTER

10th EDITION



**CONCURSURI
ȘI PREMII**

Auto contact

Nr. 1 Noiembrie 2004 79.000 lei

VIDEO
CD
INCLUS

Logan - visul
națiunii!

Tuning



X3

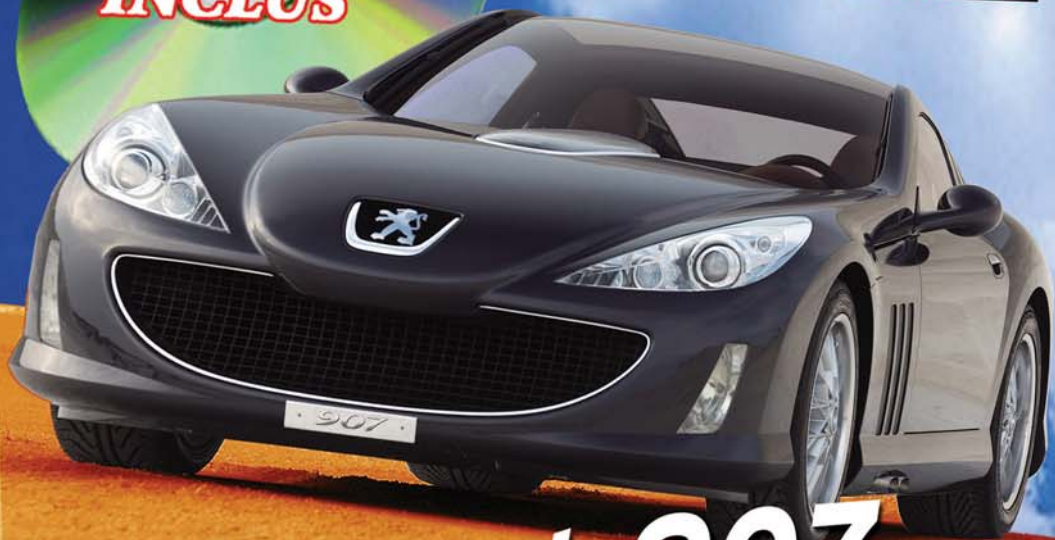

Peugeot 907

2004
PARIS
MONDIAL DE
L'AUTOMOBILE
25 SEPTEMBRE - 10 OCTOBRE



+ Drive test Dacia Logan / Test scurt Audi A3 Sportback / Crazy Tuning
Impresii Skoda Octavia 2 / Interviu Dan Gârtofan / Prezentare Vision R&B

*Editia din decembrie vine cu
cele my fierbinti noutati!*

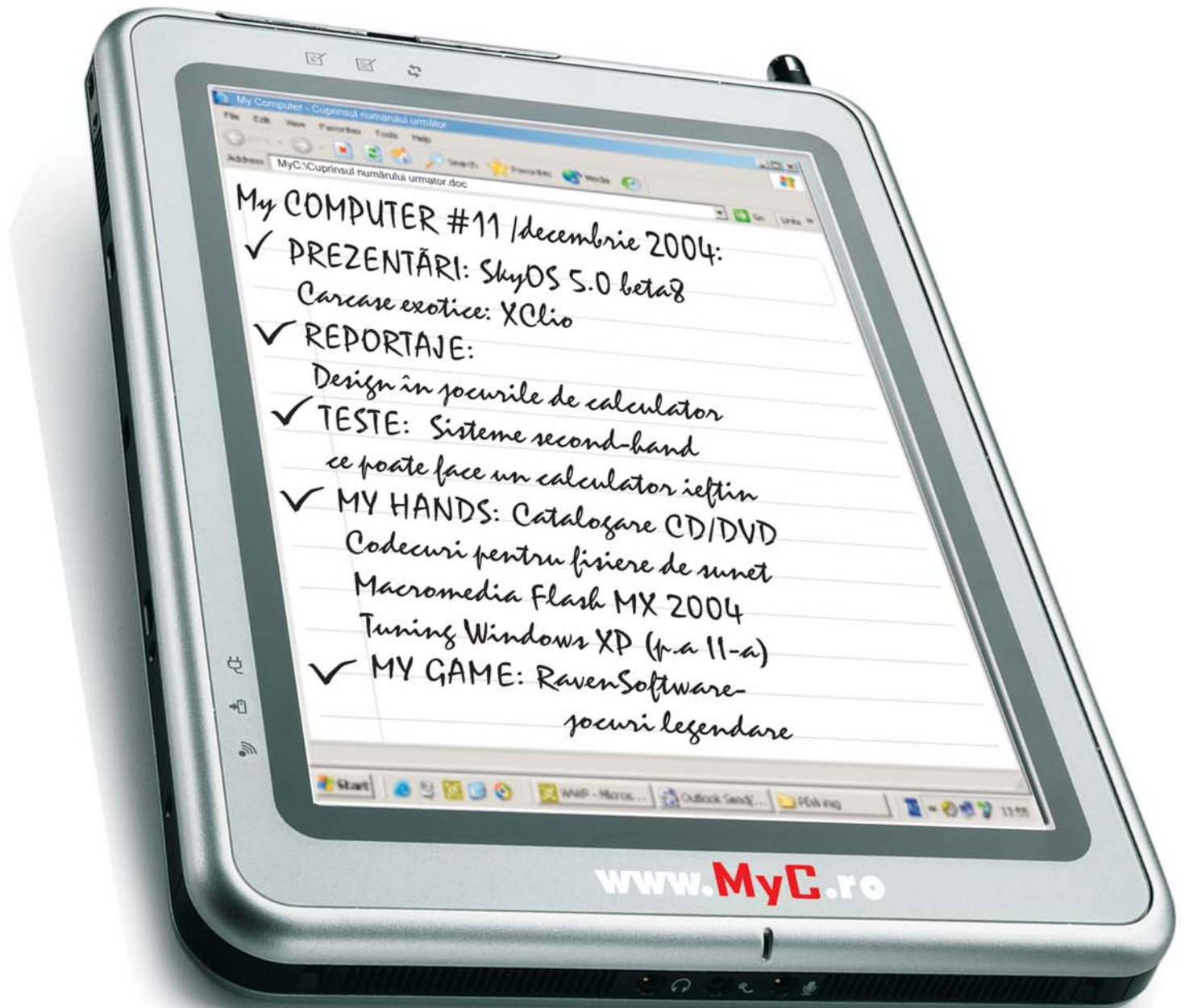

MyC **COMPUTER**

Notă: Cuprinsul numărului viitor are un caracter informativ.
Redacția își rezervă dreptul de a modifica acest conținut.

MyCOMPUTER izează-te!



În toate **punctele**
de difuzare a presei
și magazinele **IT&C.**

MyCaută-ne pe www.MyC.ro

